

## หน่วยที่ ๑ แผนพัฒนาท้องถิ่นและแผนชุมชน

๑. องค์กรปกครองส่วนท้องถิ่น มีการนำโครงการพัฒนาท้องถิ่นนำไปจัดทำงบประมาณรายจ่ายประจำปี  
ในภาพรวม ที่นำไปดำเนินการจัดทำบริการสาธารณะหรือกิจกรรมสาธารณะ ประจำปีงบประมาณ พ.ศ. ๒๕๖๕  
ตรวจสอบเอกสาร/หลักฐาน ดังนี้

- (๑) แผนพัฒนาท้องถิ่น (พ.ศ. ๒๕๖๑ - ๒๕๖๕)
- (๒) ข้อบัญญัติงบประมาณรายจ่ายประจำปี
- (๓) การโอน การแก้ไข เปลี่ยนแปลง คำชี้แจงงบประมาณรายจ่าย
- (๔) การขออนุมัติใช้เงินสะสมฯ

### เกณฑ์การให้คะแนน

๑. จำนวนโครงการบริการสาธารณะและกิจกรรมสาธารณะร้อยละ ๒๐.๐๐ ของโครงการขึ้นไป ๕  
คะแนน

สูตรการคำนวณ : ดังนี้

$$\frac{\text{จำนวนโครงการพัฒนาท้องถิ่นทั้งหมดที่นำไปจัดทำงบประมาณรายจ่ายประจำปีในภาพรวม} \times 100}{\text{จำนวนโครงการบริการสาธารณะ และกิจกรรมสาธารณะ}}$$

$$\begin{aligned} \text{คำนวณ} &= \frac{72 \times 100}{100} \\ &= \text{ร้อยละ } 72.00 \end{aligned}$$

**ผลการดำเนินงานและการเบิกจ่ายงบประมาณโครงการที่นำมาตั้งงบประมาณตามข้อบัญญัติ  
การโอนเงินงบประมาณรายจ่าย , การจ่ายขาดเงินสะสม**

**ยุทธศาสตร์ที่ ๑ การพัฒนาด้านโครงสร้างพื้นฐาน**

| ที่ | โครงการ/กิจกรรม   | งบประมาณ |            |  | หมายเหตุ |
|-----|---|----------|------------|--|----------|
|     |   | ตั้งไว้  | เบิกจ่าย   | ที่มา                                  |          |
| ๑   | โครงการก่อสร้างถนนคอนกรีตเสริมเหล็ก เส้นบ้านนางชนิดมาสันต์ - นางชบาพร จันทป บ้านมะเขือ หมู่ที่ ๕ ตำบลหนองบ่อ อำเภอเมืองอุบลราชธานี จังหวัดอุบลราชธานี             | ๑๕๖,๐๐๐  | ๑๕๕,๐๐๐    | (ข้อบัญญัติ ๑๕๐,๐๐๐ + โอนเพิ่ม ๖,๐๐๐)  |          |
| ๒   | โครงการก่อสร้างถนนคอนกรีตเสริมเหล็ก เส้นทิศตะวันออก โรงเรียนบ้านโพนงาม บ้านโพนงาม หมู่ที่ ๖ ตำบลหนองบ่อ อำเภอเมืองอุบลราชธานี จังหวัดอุบลราชธานี                  | ๑๕๐,๐๐๐  | ๑๔๙,๐๐๐    | ข้อบัญญัติ                             |          |
| ๓   | โครงการก่อสร้างถนนคอนกรีตเสริมเหล็ก เส้นจากสวนนายพิชิต จันทร์ทรง - นานายเมฆ แสงกล้า บ้านโพนงาม หมู่ที่ ๗ ตำบลหนองบ่อ อำเภอเมืองอุบลราชธานี จังหวัดอุบลราชธานี     | ๒๕๐,๐๐๐  | ๒๔๙,๐๐๐    | ข้อบัญญัติ                             |          |
| ๔   | โครงการก่อสร้างถนนคอนกรีตเสริมเหล็ก เส้นไปสถานีสูบน้ำด้วยไฟฟ้าบ้านดงบัง บ้านดงบัง หมู่ที่ ๘ ตำบลหนองบ่อ อำเภอเมืองอุบลราชธานี จังหวัดอุบลราชธานี                  | ๑๓๐,๐๐๐  | ๑๒๖,๐๐๐    | (ข้อบัญญัติ ๑๒๐,๐๐๐ + โอนเพิ่ม ๑๐,๐๐๐) |          |
| ๕   | โครงการก่อสร้างถนนคอนกรีตเสริมเหล็ก เส้นบ้านงานตะโนนหน้าบ้านนายรัศมี สายสอน บ้านงานตะโนนหมู่ที่ ๑๐ ตำบลหนองบ่อ อำเภอเมืองอุบลราชธานี จังหวัดอุบลราชธานี           | ๒๑๑,๐๐๐  | ๒๐๒,๐๕๔.๓๙ | (ข้อบัญญัติ ๒๐๐,๐๐๐ + โอนเพิ่ม ๑๑,๐๐๐) |          |
| ๖   | โครงการก่อสร้างถนนคอนกรีตเสริมเหล็ก จากบ้านนายสุวรรณ แสงกล้า - บ้านนายสุชาติ ชนะเนตร บ้านงานตะโนน หมู่ที่ ๑๑ ตำบลหนองบ่อ อำเภอเมืองอุบลราชธานี จังหวัดอุบลราชธานี | ๒๑๑,๐๐๐  | ๒๐๘,๐๐๐    | (ข้อบัญญัติ ๒๐๐,๐๐๐ + โอนเพิ่ม ๑๑,๐๐๐) |          |
| ๗   | โครงการก่อสร้างถนนคอนกรีตเสริมเหล็ก ทางเข้าตลาดชุมชน ตำบลหนองบ่อ บ้านหนองบ่อ หมู่ที่ ๑ ตำบลหนองบ่อ อำเภอเมืองอุบลราชธานี จังหวัดอุบลราชธานี                       | ๗๒,๐๐๐   | ๗๑,๕๐๐     | ข้อบัญญัติ                             |          |
| ๘   | โครงการก่อสร้างถนนคอนกรีตเสริมเหล็ก เส้นหน้าศูนย์พัฒนาเด็กเล็กและภายในศูนย์พัฒนาเด็กเล็ก อบต.หนองบ่อ  | ๓๘๐,๐๐๐  | ๓๕๒,๑๕๐.๒๗ | โอนตั้งใหม่                            |          |

ยุทธศาสตร์ที่ ๑ การพัฒนาด้านโครงสร้างพื้นฐาน (ต่อ)

| ที่ | โครงการ/กิจกรรม   | งบประมาณ |              |                 | หมายเหตุ |
|-----|---|----------|--------------|-----------------|----------|
|     |   | ตั้งไว้  | เบิกจ่าย     | ที่มา           |          |
| ๙   | โครงการก่อสร้างถนนคอนกรีตเสริมเหล็ก ทางเข้าอาคาร<br>ป้องกันบรรเทาสาธารณภัย อบต.หนองบ่อ<br>บ้านหนองบ่อ หมู่ที่ ๑ ตำบลหนองบ่อ อำเภอเมือง<br>อุบลราชธานี จังหวัดอุบลราชธานี          | ๔๐๐,๐๐๐  | ๓๕๖,๖๘๙.๕๑๒- | ข้อบัญญัติ      |          |
| ๑๐  | โครงการก่อสร้างระบบประปาหอดึงสูง ขนาดบรรจุ ๑๐ ลบ.ม.<br>บริเวณหนองแล้ง บ้านหนองบ่อ หมู่ที่ ๒ ตำบลหนองบ่อ<br>อำเภอเมืองอุบลราชธานี จังหวัดอุบลราชธานี                               | ๔๙๐,๐๐๐  | ๓๖๘,๑๑๐.๒๓   | ข้อบัญญัติ      |          |
| ๑๑  | อุดหนุนโครงการขยายเขตไฟฟ้าแรงต่ำ เส้นไปสถานีสูบน้ำ<br>บ้านดงบัง หมู่ที่ ๘ ตำบลหนองบ่อ อำเภอเมือง<br>อุบลราชธานี จังหวัดอุบลราชธานี  | ๘๐,๐๐๐   | ๗๙,๖๘๕.๒๓    | ข้อบัญญัติ      |          |
| ๑๒  | อุดหนุนโครงการขยายเขตไฟฟ้าแรงต่ำ สี่แยกบ้านนางบังอร<br>บ้านหนองบ่อ หมู่ที่ ๑ ตำบลหนองบ่อ อำเภอเมือง<br>อุบลราชธานี จังหวัดอุบลราชธานี   | ๑๐๐,๐๐๐  | ๙๖,๕๔๗.๑๗    | ข้อบัญญัติ      |          |
| ๑๓  | อุดหนุนโครงการติดตั้งไฟฟ้าส่องสว่างสาธารณะ ภายในบ้าน<br>ดงบัง หมู่ที่ ๙ ตำบลหนองบ่อ อำเภอเมืองอุบลราชธานี<br>จังหวัดอุบลราชธานี   | ๑๕๐,๐๐๐  | ๑๓๖,๗๙๘.๔๓   | ข้อบัญญัติ      |          |
| ๑๔  | อุดหนุนโครงการขยายเขตไฟฟ้าแรงต่ำ บ้านนายนคร ทิมา -<br>นาพ่อใหญ่ปิ่น บุญประชม บ้านท่าสนามชัย หมู่ที่ ๑๓<br>ตำบลหนองบ่อ อำเภอเมืองอุบลราชธานี จังหวัดอุบลราชธานี                    | ๒๐๐,๐๐๐  | ๑๙๓,๘๑๔.๔๕   | ข้อบัญญัติ      |          |
| ๑๕  | โครงการก่อสร้างถนนคอนกรีตเสริมเหล็ก เส้นดงบัง - กุดตัน<br>(เริ่มต้นจากจุดสิ้นสุดถนนลาดยาง) หมู่ที่ ๘ ตำบลหนองบ่อ<br>อำเภอเมืองอุบลราชธานี จังหวัดอุบลราชธานี                      | ๑๓๐,๐๐๐  | -๑๒๕,๔๓๕     | โอนตั้ง<br>ใหม่ |          |
| ๑๖  | โครงการปรับปรุงซ่อมแซมถนนคอนกรีตเสริมเหล็ก ป้องกันน้ำ<br>กัดเซาะไหล่ทางเส้นบ้านโพนงาม - ดอนกลาง บ้านโพนงาม<br>หมู่ที่ ๖ ตำบลหนองบ่อ อำเภอเมืองอุบลราชธานี จังหวัด<br>อุบลราชธานี  | ๖๐,๐๐๐   | -๕๖,๒๓๔.๒๗   | โอนตั้ง<br>ใหม่ |          |
| ๑๗  | โครงการปรับปรุงซ่อมแซมถนนคอนกรีตเสริมเหล็ก ป้องกันน้ำ<br>กัดเซาะไหล่ทาง เส้นบ้านร้อยตำรวจเอกไกรศร บ้านดงบัง<br>หมู่ที่ ๙ ตำบลหนองบ่อ อำเภอเมืองอุบลราชธานี จังหวัด<br>อุบลราชธานี | ๔๓,๐๐๐   | ๔๒,๒๕๐       | โอนตั้ง<br>ใหม่ |          |
| ๑๘  | โครงการปรับปรุงซ่อมแซมถนนคอนกรีตเสริมเหล็ก ป้องกันน้ำ<br>กัดเซาะไหล่ทาง เส้นหน้าศาลาหมู่บ้านจวนตะโนน หมู่ที่ ๑๑<br>ตำบลหนองบ่อ อำเภอเมืองอุบลราชธานี จังหวัดอุบลราชธานี           | ๑๔,๐๐๐   | -๑๓,๗๕๐      | โอนตั้ง<br>ใหม่ |          |

ยุทธศาสตร์ที่ ๒ การพัฒนาด้านเศรษฐกิจ

| ที่ | โครงการ/กิจกรรม  | งบประมาณ |            |             | หมายเหตุ |
|-----|--|----------|------------|-------------|----------|
|     |  | ตั้งไว้  | เบิกจ่าย   | ที่มา       |          |
| ๑   | โครงการส่งเสริมอาชีพในตำบลหนองบ่อ  | ๒๐,๐๐๐   | ๒๐,๐๐๐     | ข้อบัญญัติ  |          |
| ๒   | โครงการส่งเสริมและพัฒนาสตรีตำบลหนองบ่อ   | ๑๐,๐๐๐   | ๑๐,๐๐๐     | ข้อบัญญัติ  |          |
| ๓   | โครงการก่อสร้างท่อลอดเหล็กม.ค.ส.ล. เส้นไปโนนจาน (ขนาด ๑ x ๑.๘๐ x ๑.๘๐ x ๑๐.๐ ม.)<br>บ้านดงบัง หมู่ที่ ๘ ตำบลหนองบ่อ อำเภอเมืองอุบลราชธานี จังหวัดอุบลราชธานี | ๓๐๐,๐๐๐  | ๒๙๕,๒๕๓.๔๘ | ข้อบัญญัติ  |          |
| ๔   | โครงการก่อสร้างท่อลอดเหล็กม.ค.ส.ล. ฝ่ายกุดไทรง (ขนาด ๑ x ๑.๘๐ x ๑.๘๐ x ๑๐.๐ ม.)<br>บ้านมะเขือ หมู่ที่ ๕ ตำบลหนองบ่อ อำเภอเมืองอุบลราชธานี จังหวัดอุบลราชธานี | ๓๐๐,๐๐๐  | ๒๘๗,๒๖๕.๑๒ | ข้อบัญญัติ  |          |
| ๕   | โครงการเสริมผิวจราจรลูกรัง เส้นบ่อขยะ - ฟุ้งขาม<br>บ้านหนองบ่อ หมู่ที่ ๓ ตำบลหนองบ่อ อำเภอเมืองอุบลราชธานี จังหวัดอุบลราชธานี                                | ๑๐๐,๐๐๐  | ๙๘,๒๕๐.๗๕  | โอนตั้งใหม่ |          |
| ๖   | โครงการเสริมผิวจราจรลูกรัง เส้นบ้านท่าสนามชัย-กุดปลาเค้า บ้านท่าสนามชัย<br>หมู่ที่ ๑๓ ตำบลหนองบ่อ อำเภอเมืองอุบลราชธานี จังหวัดอุบลราชธานี                   | ๑๓๓,๐๐๐  | ๑๒๘,๔๗๙.๒๕ | โอนตั้งใหม่ |          |
| ๗   | โครงการซ่อมสร้างถนนลูกรัง เส้นดงส้มโฮง บ้านหนองบ่อ หมู่ที่ ๒,๔ ตำบลหนองบ่อ อำเภอเมืองอุบลราชธานี จังหวัดอุบลราชธานี  | ๒๐๐,๐๐๐  | ๑๙๗,๖๒๘.๓๗ | โอนตั้งใหม่ |          |



ยุทธศาสตร์ที่ ๓ การพัฒนาคุณภาพชีวิต

| ที่ | โครงการ/กิจกรรม   | งบประมาณ  |              |            | หมายเหตุ |
|-----|---|-----------|--------------|------------|----------|
|     |   | ตั้งไว้   | เบิกจ่าย     | ที่มา      |          |
| ๑   | โครงการรณรงค์ควบคุมและป้องกันโรคพิษสุนัขบ้า                             | ๑๐,๐๐๐    | ๗๗๕          | ข้อบัญญัติ |          |
| ๒   | โครงการพัฒนาศักยภาพงานบริการกู้ชีพฉุกเฉิน                               | ๕๐,๐๐๐    | ๒๙,๔๐๐       | ข้อบัญญัติ |          |
| ๓   | โครงการจัดงานวันเด็กแห่งชาติ  | ๔๐,๐๐๐    | ๑๒,๖๕๐       | ข้อบัญญัติ |          |
| ๔   | ค่าอาหารเสริม (นม) สำหรับ ศพด.อบต.หนองบ่อ                               | ๑๘๗,๒๐๐   | ๑๒๗,๑๙๒.๓๐   | ข้อบัญญัติ |          |
| ๕   | ค่าอาหารเสริม (นม) สำหรับศูนย์อบรมเด็กก่อนเกณฑ์ในวัด                    | ๙๙,๘๔๐    | ๗๔,๓๖๘.๒๐    | ข้อบัญญัติ |          |
| ๖   | ค่าอาหารเสริม (นม) สำหรับโรงเรียนสังกัด สพฐ.ในพื้นที่ตำบลหนองบ่อ        | ๑,๔๐๔,๐๐๐ | ๑,๑๙๗,๔๗๖.๖๐ | ข้อบัญญัติ |          |
| ๗   | ค่าอาหารกลางวัน สำหรับเด็กของ ศพด.อบต.หนองบ่อ                           | ๔๔๑,๐๐๐   | ๒๘๖,๑๘๘      | ข้อบัญญัติ |          |
| ๘   | ค่าอาหารกลางวัน สำหรับเด็กเล็กของศูนย์อบรมเด็กก่อนเกณฑ์ในวัด            | ๒๔๖,๙๖๐   | ๑๕๓,๑๓๒      | ข้อบัญญัติ |          |
| ๙   | ค่าอาหารกลางวัน สำหรับนักเรียนในโรงเรียนสังกัด สพฐ.ในพื้นที่ตำบลหนองบ่อ | ๒,๘๓๕,๐๐๐ | ๒,๔๖๙,๓๐๐    | ข้อบัญญัติ |          |
| ๑๐  | โครงการส่งเสริมและปลูกจิตสำนึกรักการศึกษาเรียนรู้                       | ๑๕,๐๐๐    | ๑๔,๓๕๐       | ข้อบัญญัติ |          |
| ๑๑  | โครงการขับเคลื่อนกิจกรรมสภาเด็กและเยาวชนตำบลหนองบ่อ                     | ๑๕,๐๐๐    | ๑๓,๔๓๘.๒๖    | ข้อบัญญัติ |          |
| ๑๒  | โครงการหนุนมือสะอาด ปราศจากโรค  | ๒๐,๐๐๐    | ๑๖,๒๕๐       | ข้อบัญญัติ |          |
| ๑๓  | โครงการส่งเสริมคุณภาพชีวิตและสถาบันครอบครัว                             | ๑๐,๐๐๐    | ๙,๘๕๐        | ข้อบัญญัติ |          |

ยุทธศาสตร์ที่ ๓ การพัฒนาคุณภาพชีวิต (ต่อ)

| ที่ | โครงการ/กิจกรรม   | งบประมาณ   |            |            | หมายเหตุ |
|-----|---|------------|------------|------------|----------|
|     |   | ตั้งไว้    | เบิกจ่าย   | ที่มา      |          |
| ๑๔  | โครงการส่งเสริมสุขภาพการออกกำลังกาย การแข่งขันกีฬาประชาชน นักเรียน เยาวชน ตำบลหนองบ่อ เพื่อต้านยาเสพติด | ๑๐๐,๐๐๐    | ๙๕,๒๕๐     | ข้อบัญญัติ |          |
| ๑๕  | โครงการประเพณีกลองตุ้ม  | ๒๐,๐๐๐     | ๑๕,๘๑๓     | ข้อบัญญัติ |          |
| ๑๖  | โครงการประเพณีบุญบั้งไฟ   | ๒๐,๐๐๐     | ๑๙,๘๕๐     | ข้อบัญญัติ |          |
| ๑๗  | โครงการเผยแพร่วัฒนธรรมและประเพณีท้องถิ่น  | ๒๐,๐๐๐     | ๑๖,๙๕๐     | ข้อบัญญัติ |          |
| ๑๘  | โครงการส่งเสริมพัฒนาแหล่งท่องเที่ยว   | ๒๐,๐๐๐     | ๑๖,๔๓๒     | ข้อบัญญัติ |          |
| ๑๙  | ค่าใช้จ่ายสำหรับการจัดกิจกรรมเนื่องในวันสำคัญของชาติ ศาสนา และราชการ                                    | ๓๐,๐๐๐     | ๒,๑๐๐      | ข้อบัญญัติ |          |
| ๒๐  | สงเคราะห์เบี้ยยังชีพผู้สูงอายุ  | ๑๒,๐๙๓,๖๐๐ | ๑๑,๓๕๕,๑๐๐ | ข้อบัญญัติ |          |
| ๒๑  | สงเคราะห์เบี้ยยังชีพคนพิการ   | ๓,๗๓๔,๔๐๐  | ๓,๖๓๙,๒๐๐  | ข้อบัญญัติ |          |
| ๒๒  | สงเคราะห์เบี้ยยังชีพผู้ติดเชื้อเอดส์  | ๖๖,๐๐๐     | ๔๘,๐๐๐     | ข้อบัญญัติ |          |
|     |   |            |            |            |          |

ยุทธศาสตร์ที่ ๔ การบริหารจัดการทรัพยากรธรรมชาติและสิ่งแวดล้อม

| ที่ | โครงการ/กิจกรรม   | งบประมาณ |          |   | หมายเหตุ |
|-----|---|----------|----------|---|----------|
|     |   | ตั้งไว้  | เบิกจ่าย | ที่มา   |          |
| ๑   | โครงการพัฒนาศักยภาพอาสาสมัครท้องถิ่นรักโลก<br>อบต.หนองบ่อ   | ๑๐,๐๐๐   | ๙,๔๕๐    | ข้อบัญญัติ                                    |          |
| ๒   | โครงการอนุรักษ์สิ่งแวดล้อมในตำบลหนองบ่อ   | ๑๐,๐๐๐   | ๙,๑๒๗.๒๓ | ข้อบัญญัติ                                    |          |
| ๓   | โครงการขยะอินทรีย์  | ๒๐,๐๐๐   | ๑๕,๕๘๕   | ข้อบัญญัติ                                    |          |
| ๔   | โครงการอนุรักษ์พันธุกรรมพืช   | ๑๐,๐๐๐   | ๙,๖๕๐    | ข้อบัญญัติ                                    |          |
| ๕   | โครงการก่อสร้างวางท่อระบายน้ำพร้อมบ่อพักจากบ้าน<br>นายอุดมจันทร์เขียว - บ้านนายวิชัย บุญสิงห์<br>บ้านหนองบ่อ หมู่ที่ ๒ ตำบลหนองบ่อ อำเภอเมือง<br>อุบลราชธานี จังหวัดอุบลราชธานี | ๒๑๗,๐๐๐  | ๒๑๕,๐๐๐  | (ข้อบัญญัติ<br>๒๐๐,๐๐๐ + โอน<br>เพิ่ม ๑๗,๐๐๐) |          |
| ๖   | โครงการก่อสร้างวางท่อระบายน้ำพร้อมบ่อพัก จากบ้าน<br>นายสมบัติ ทิมา บ้านหนองบ่อ หมู่ที่ ๓ ตำบลหนองบ่อ<br>อำเภอเมืองอุบลราชธานี จังหวัดอุบลราชธานี                                | ๒๒๐,๐๐๐  | ๒๑๘,๐๐๐  | (ข้อบัญญัติ<br>๒๐๐,๐๐๐ +<br>โอนเพิ่ม ๒๐,๐๐๐)  |          |
| ๗   | โครงการก่อสร้างวางท่อระบายน้ำพร้อมบ่อพัก เส้นบ้าน<br>นางสมบุญ-บ้านพ่อใหญ่พรหมมา<br>บ้านหนองบ่อ หมู่ที่ ๔ ตำบลหนองบ่อ อำเภอเมือง<br>อุบลราชธานี จังหวัดอุบลราชธานี               | ๒๒๐,๐๐๐  | ๒๑๘,๐๐๐  | (ข้อบัญญัติ<br>๒๐๐,๐๐๐ +<br>โอนเพิ่ม ๒๐,๐๐๐)  |          |
| ๘   | โครงการ ก่อสร้างวางท่อระบายน้ำพร้อมบ่อพัก จากหน้า<br>วัดบ้านสำลาก - บ้านนางคำพันธ์ ภาวดี บ้านสำลาก หมู่ที่<br>๑๒ ตำบลหนองบ่อ อำเภอเมืองอุบลราชธานี จังหวัด<br>อุบลราชธานี       | ๒๒๐,๐๐๐  | ๒๑๘,๐๐๐  | (ข้อบัญญัติ<br>๒๐๐,๐๐๐ +<br>โอนเพิ่ม ๒๐,๐๐๐)  |          |
| ๙   | โครงการ ก่อสร้างวางท่อระบายน้ำพร้อมบ่อพัก จากหน้า<br>ข้างศูนย์พัฒนาเด็กเล็ก (หลังเก่า) บ้านหนองบ่อ หมู่ที่ ๑<br>ตำบลหนองบ่อ อำเภอเมืองอุบลราชธานี จังหวัด<br>อุบลราชธานี        | ๑๐๐,๐๐๐  | ๙๘,๗๕๐   | โอนตั้งใหม่                                   |          |

ยุทธศาสตร์ที่ ๕ การพัฒนาด้านการบริหารจัดการบ้านเมืองที่ดี

| ที่ | โครงการ/กิจกรรม  | งบประมาณ |            |   | หมายเหตุ |
|-----|--|----------|------------|---|----------|
|     |  | ตั้งไว้  | เบิกจ่าย   | ที่มา                                   |          |
| ๑   | โครงการจัดการเลือกตั้งสมาชิกสภาองค์การบริหารส่วนตำบลและนายกองค์การบริหารส่วนตำบล   | ๕๐๐,๐๐๐  | ๔๑๑,๖๒๙.๓๐ | (ข้อบัญญัติ ๒๐๐,๐๐๐ + โอนเพิ่ม ๓๐๐,๐๐๐) |          |
| ๒   | โครงการ อบต.หนองบ่อใส่ใจ พรบ.ข้อมูลข่าวสาร   | ๒๐,๐๐๐   | ๑๕,๗๕๒.๑๘  | ข้อบัญญัติ                              |          |
| ๓   | โครงการส่งเสริมคุณธรรมจริยธรรมให้ผู้ปฏิบัติงานตามหลักธรรมาภิบาล  | ๒๐,๐๐๐   | ๑๖,๘๕๒.๓๔  | ข้อบัญญัติ                              |          |
| ๔   | โครงการฝึกอบรมศึกษาดูงานเพื่อเพิ่มประสิทธิภาพบุคลากรและผู้นำชุมชน  | ๑๐๐,๐๐๐  | ๙๘,๒๔๒.๗๖  | ข้อบัญญัติ                              |          |
| ๕   | โครงการปรับปรุงแผนที่ภาษี  | ๙๐,๐๐๐   | ๘๔,๐๐๐     | ข้อบัญญัติ                              |          |
| ๖   | โครงการรับชำระภาษีนอกสถานที่และให้ความรู้เกี่ยวกับการชำระภาษี  | ๕,๐๐๐    | ๔,๕๒๓      | ข้อบัญญัติ                              |          |
| ๗   | การติดตั้งถังลวดอากาศศูนย์ปฏิบัติการกู้ชีพฉุกเฉิน ๑๖๖๙ อบต.หนองบ่อ   | ๕,๐๐๐    | ๔,๓๐๐      | ข้อบัญญัติ                              |          |
| ๘   | โครงการก่อสร้างรั้วที่ทำการ อบต.หนองบ่อ ด้านทิศตะวันออก บ้านหนองบ่อ หมู่ที่ ๑ ตำบลหนองบ่อ อำเภอเมืองอุบลราชธานี จังหวัดอุบลราชธานี | ๑๘๐,๐๐๐  | ๑๖๕,๓๕๐    | ข้อบัญญัติ                              |          |
| ๙   | โครงการพัฒนาศักยภาพศูนย์ยุติธรรมตำบลหนองบ่อ  | ๑๐,๐๐๐   | ๙,๔๕๐      | ข้อบัญญัติ                              |          |
| ๑๐  | โครงการจัดทำแผนพัฒนาท้องถิ่น   | ๒๐,๐๐๐   | ๑๕,๓๖๕     | ข้อบัญญัติ                              |          |
| ๑๑  | โครงการเสริมสร้างทัศนคติและจิตสำนึกที่ต้งามในการอยู่ร่วมกันอย่างสมานฉันท์  | ๑๐,๐๐๐   | ๙,๒๕๐      | ข้อบัญญัติ                              |          |
| ๑๒  | โครงการกันห้องทำงานผู้บริหาร   | ๓๙,๖๐๐   | ๓๙,๓๐๐     | โอนตั้งใหม่                             |          |

ยุทธศาสตร์ที่ ๒ การพัฒนาตามแนวนโยบายของรัฐบาล จังหวัดและอำเภอ

| ที่ | โครงการ/กิจกรรม  | งบประมาณ |          |            | หมายเหตุ |
|-----|--|----------|----------|------------|----------|
|     |  | ตั้งไว้  | เบิกจ่าย | ที่มา      |          |
| ๑   | โครงการฝึกซ้อมแผนป้องกันและระงับอัคคีภัย                             | ๒๐,๐๐๐   | ๑๘,๖๕๐   | ข้อบัญญัติ |          |
| ๒   | โครงการพัฒนาศักยภาพจิตอาสาภัยพิบัติ<br>ประจำองค์กรปกครองส่วนท้องถิ่น | ๒๐,๐๐๐   | ๒๐,๐๐๐   | ข้อบัญญัติ |          |
| ๓   | โครงการส่งเสริมการมีวินัยจราจรและลดอุบัติเหตุ                        | ๑๐,๐๐๐   | ๙,๔๕๐    | ข้อบัญญัติ |          |
| ๔   | อุดหนุนโครงการตามพระราชดำริด้านสาธารณสุข<br>หมู่บ้านละ ๒๐,๐๐๐ บาท    | ๒๖๐,๐๐๐  | ๒๖๐,๐๐๐  | ข้อบัญญัติ |          |
|     |  |          |          |            |          |



# แผนพัฒนาท้องถิ่น พ.ศ.๒๕๖๑-๒๕๖๕



องค์การบริหารส่วนตำบลหนองบัว  
อำเภอเมืองอุบลราชธานี

## ส่วนที่ ๑ สภาพทั่วไปและข้อมูลพื้นฐาน

### ๑. ด้านกายภาพ

- ๑.๑ ท่าเลที่ตั้งตำบล ตำบลหนองบ่อ มีอาณาเขตพื้นที่อยู่ติดกับท้องถิ่นใกล้เคียง ๔ ส่วน คือ
- |             |     |                                 |
|-------------|-----|---------------------------------|
| ทิศเหนือ    | จรด | ตำบลหนองซอน                     |
| ทิศตะวันออก | จรด | ตำบลแจระแม                      |
| ทิศตะวันตก  | จรด | ตำบลชีทวน อำเภอเมืองใน          |
| ทิศใต้      | จรด | อำเภอกันทรารมย์ จังหวัดศรีสะเกษ |

โดยองค์การบริหารส่วนตำบลหนองบ่อ ตั้งอยู่หมู่ที่ ๑ บ้านหนองบ่อ ตำบลหนองบ่อ ห่างจากอำเภอมืองอุบลราชธานี ประมาณ ๒๐ กิโลเมตร

ตำบลหนองบ่อ มีพื้นที่ตามประกาศกระทรวงมหาดไทยประมาณ ๔๘,๗๕๐ ไร่ หรือ ๗๘.๐ ตารางกิโลเมตร เป็นเขตปกครององค์การบริหารส่วนตำบลหนองบ่อ

๑.๒ ลักษณะภูมิประเทศ เป็นพื้นที่ราบลุ่มน้ำท่วมถึง มีแม่น้ำล้อมรอบ ๓ ทิศทาง ทิศเหนือ (ลำเซบาย), ทิศตะวันออก (แม่น้ำมูล) และทิศใต้ (แม่น้ำชี)

๑.๓ สภาพภูมิอากาศ มี ๓ ฤดู คือฤดูฝน เริ่มตั้งแต่เดือนพฤษภาคมถึงกันยายน ฤดูหนาวเริ่มตั้งแต่เดือนตุลาคมถึงกุมภาพันธ์ ฤดูร้อนเริ่มตั้งแต่เดือนมีนาคมถึงเมษายนของทุกปี ประชาชนส่วนใหญ่ใช้ประโยชน์ในด้านเกษตรกรรม

๑.๔ ลักษณะของแหล่งน้ำ สภาพแหล่งน้ำ มีแม่น้ำล้อมรอบ ๓ ทิศทาง ทิศเหนือ (ลำเซบาย), ทิศตะวันออก (แม่น้ำมูล) และทิศใต้ (แม่น้ำชี) ฤดูฝนพื้นที่ติดแหล่งน้ำมีน้ำท่วมถึง เหมาะแก่การพัฒนาแหล่งน้ำเพื่อการเกษตร กักเก็บน้ำในฤดูแล้งและทำการประมงน้ำจืด

๑.๕ ลักษณะของป่าไม้ สภาพพื้นที่ในอดีตเคยเป็นป่าเบญจพรรณ ไม้ยางนา ไม้ประดู่ ไม้เต็งรัง ไม้หาดหรือป่าเม็ก ฯลฯ อยู่ในเขตพื้นที่ป่าสาธารณะ

### ๒. ด้านการเมือง/การปกครอง

เขตการปกครอง แบ่งเป็น ๑๓ หมู่บ้าน ดังนี้

| หมู่ที่ | ชื่อหมู่บ้าน   | ชื่อ-สกุล<br>กำนัน/ผู้ใหญ่บ้าน             |
|---------|----------------|--|
| ๑       | บ้านหนองบ่อ    | นายอ่อนศรี จันท์เขียว ผู้ใหญ่บ้านหมู่ที่ ๑ |
| ๒       | บ้านหนองบ่อ    | นายหนูช่อง จันท์พวง ผู้ใหญ่บ้านหมู่ที่ ๒   |
| ๓       | บ้านหนองบ่อ    | นายชาติปรีชา ส่งเสริม ผู้ใหญ่บ้านหมู่ที่ ๓ |
| ๔       | บ้านหนองบ่อ    | นายประวิทย์ จันท์พวง กำนันตำบลหนองบ่อ      |
| ๕       | บ้านมะเขือ     | นายณรงค์ จันทป ผู้ใหญ่บ้านหมู่ที่ ๕        |
| ๖       | บ้านโพนงาม     | นายบัวกัน ดอกดวง ผู้ใหญ่บ้านหมู่ที่ ๖      |
| ๗       | บ้านโพนงาม     | นายวิเศษ ดอกดวง ผู้ใหญ่บ้านหมู่ที่ ๗       |
| ๘       | บ้านดงบัง      | นายสำเนียง ธาณี ผู้ใหญ่บ้านหมู่ที่ ๘       |
| ๙       | บ้านดงบัง      | นายคนตรี บังศรี ผู้ใหญ่บ้านหมู่ที่ ๙       |
| ๑๐      | บ้านจันทะโนน   | นายอดิศร บุญผ่อง ผู้ใหญ่บ้านหมู่ที่ ๑๐     |
| ๑๑      | บ้านจันทะโนน   | นายทัพไทย แสงกล้า ผู้ใหญ่บ้านหมู่ที่ ๑๑    |
| ๑๒      | บ้านสำลาก      | นายสมัย จันท์พวง ผู้ใหญ่บ้านหมู่ที่ ๑๒     |
| ๑๓      | บ้านท่าสนามชัย | นายไชเซอร์ สรรพสาร ผู้ใหญ่บ้านหมู่ที่ ๑๓   |

### ๓. ประชากร

ประชากรตำบลหนองบ่อ ณ วันที่ ๓๑ ธันวาคม ๒๕๖๑ มีดังต่อไปนี้

| หมู่ที่ | ชื่อหมู่บ้าน  | จำนวนครัวเรือน | จำนวนประชากร |      |     |
|---------|---------------|----------------|--------------|------|-----|
|         |               |                | ชาย          | หญิง | รวม |
| ๑       | บ้านหนองบ่อ   | ๒๐๓            | ๓๙๕          | ๓๘๒  | ๗๗๗ |
| ๒       | บ้านหนองบ่อ   | ๙๓             | ๒๒๙          | ๒๕๒  | ๔๘๑ |
| ๓       | บ้านหนองบ่อ   | ๒๐๘            | ๔๗๙          | ๔๗๑  | ๙๕๐ |
| ๔       | บ้านหนองบ่อ   | ๑๔๑            | ๓๒๖          | ๓๐๗  | ๖๓๓ |
| ๕       | บ้านมะเขือ    | ๑๗๓            | ๓๕๒          | ๓๗๘  | ๗๓๐ |
| ๖       | บ้านโพนงาม    | ๘๕             | ๑๒๘          | ๑๔๗  | ๒๗๕ |
| ๗       | บ้านโพนงาม    | ๑๕๑            | ๒๙๗          | ๓๐๘  | ๖๐๕ |
| ๘       | บ้านดงบัง     | ๑๗๑            | ๓๑๕          | ๓๐๖  | ๖๒๑ |
| ๙       | บ้านดงบัง     | ๑๕๑            | ๒๕๖          | ๒๖๙  | ๕๒๕ |
| ๑๐      | บ้านจานตะโนน  | ๑๕๔            | ๓๔๕          | ๓๔๖  | ๖๙๑ |
| ๑๑      | บ้านจานตะโนน  | ๑๑๖            | ๒๔๒          | ๒๔๓  | ๔๘๕ |
| ๑๒      | บ้านสำลาก     | ๑๐๓            | ๒๓๕          | ๒๘๗  | ๕๒๒ |
| ๑๓      | บ้านทำสนามชัย | ๗๐             | ๑๘๑          | ๑๙๘  | ๓๗๙ |

### ๔. สภาพทางสังคม

#### ๔.๑ การศึกษา

๔.๑.๑. โรงเรียนประถมศึกษา ๖ แห่ง ได้แก่

๑. โรงเรียนชุมชนบ้านหนองบ่อ
๒. โรงเรียนบ้านมะเขือ
๓. โรงเรียนบ้านทำสนามชัย
๔. โรงเรียนบ้านโพนงาม
๕. โรงเรียนบ้านดงบัง
๖. โรงเรียนบ้านจานตะโนน

๔.๑.๒ โรงเรียนมัธยมศึกษา ๑ แห่ง คือ โรงเรียนหนองบ่อสามัคคีวิทยา

๔.๑.๓ ศูนย์พัฒนาเด็กเล็ก ๓ แห่ง ได้แก่

๑. ศูนย์พัฒนาเด็กเล็ก อบต.หนองบ่อ
๒. ศูนย์อบรมเด็กก่อนเกณฑ์ในวัดบ้านดงบัง
๓. ศูนย์อบรมเด็กก่อนเกณฑ์ในวัดบ้านจานตะโนน

๔.๑.๔ ศูนย์การศึกษานอกโรงเรียนประจำตำบลหนองบ่อ ๑ แห่ง คือ

- ศูนย์บ้านหนองบ่อ หมู่ที่ ๑



#### ๔.๒ ด้านสาธารณสุข

๑. โรงพยาบาลส่งเสริมสุขภาพตำบล จำนวน ๒ แห่ง คือ
  - โรงพยาบาลส่งเสริมสุขภาพตำบลหนองบ่อ
  - โรงพยาบาลส่งเสริมสุขภาพตำบลดงบัง

#### ๔.๓ อาชญากรรม

ในรอบ ๓ ปีที่ผ่านมายังไม่พบปัญหาอาชญากรรม

#### ๔.๔ การรักษาความสงบเรียบร้อย

การรักษาความสงบเรียบร้อย รวมถึงการให้บริการกรณีเกิดเหตุฉุกเฉินจากในพื้นที่ ดังนี้

๑. อาสาสมัครป้องกันภัยฝ่ายพลเรือน (อปพร.) ประจำหมู่บ้าน

#### ๔.๕ การสังคมสงเคราะห์ในพื้นที่

- ให้การสงเคราะห์ประชาชนผู้ด้อยโอกาสในตำบลหนองบ่อ

#### ๕. ระบบบริการพื้นฐาน

##### ๕.๑ การคมนาคมขนส่ง

การเดินทางเข้าสู่ตำบลหนองบ่อ ใช้เส้นทางหลวงชนบท สาย หนองบ่อ – หนองยอ เป็นเส้นทางในการเดินทางคมนาคมของประชาชนในพื้นที่ นอกจากนี้ในพื้นที่ยังมีถนน คสล. จำนวน ๓๖ สาย ถนนดิน ๑๐ สาย ถนนลูกรัง ๔๕ สาย ฯลฯ ซึ่งประชาชนใช้ในการเดินทางและขนส่งสินค้าทางการเกษตร

##### ๕.๒ ไฟฟ้าและการประปา

- การไฟฟ้า มีไฟฟ้าเข้าถึงทุกหมู่บ้าน จำนวนครัวเรือนที่ใช้ไฟฟ้า ร้อยละ ๑๐๐
- การประปา มีไฟฟ้าเข้าถึงทุกหมู่บ้าน จำนวนครัวเรือนที่ใช้ไฟฟ้า ร้อยละ ๑๐๐
- การไปรษณีย์หรือการสื่อสาร หรือการขนส่ง วัสดุครุภัณฑ์ ตำบลหนองบ่อ มีบริการไปรษณีย์ ๑ แห่ง คือ ไปรษณีย์บ้านหนองบ่อ ให้บริการทางด้านไปรษณีย์ ขนส่ง วัสดุ ครุภัณฑ์ต่าง ๆ ให้กับประชาชนในพื้นที่

#### ๖. ระบบเศรษฐกิจ

ประชากรส่วนใหญ่ในพื้นที่องค์การบริหารส่วนตำบลหนองบ่อ ประกอบอาชีพเกษตรกรรมเป็นอาชีพหลัก ได้แก่ ทำนา ทำสวน เลี้ยงสัตว์ และยังมีประชากรบางส่วนรวมกลุ่มประกอบอาชีพด้านหัตถกรรม โดยการจักสาน ทอผ้า เพื่อไว้ใช้ในครัวเรือนและไว้ขาย

## ๗. เศรษฐกิจพอเพียงท้องถิ่น (ด้านการเกษตรและแหล่งน้ำ)

### ๗.๑ ข้อมูลแหล่งน้ำทางการเกษตร

แหล่งน้ำทางการเกษตรรวมถึงแหล่งน้ำเพื่อการอุปโภค-บริโภค ในเขตตำบลหนองบ่อ มีแม่น้ำล้อมรอบ ๓ ทิศทาง ทิศเหนือ (ลำเซบาย), ทิศตะวันออก (แม่น้ำมูล) และทิศใต้ (แม่น้ำชี) ฤดูฝนพื้นที่ติดแหล่งน้ำมีน้ำท่วมถึง โดยสามารถสรุปข้อมูลแหล่งน้ำในพื้นที่ตำบลหนองบ่อ ดังต่อไปนี้

| หมู่ | ประเภทแหล่งน้ำ |          |        |     |            |            |           |                  |            |        |
|------|----------------|----------|--------|-----|------------|------------|-----------|------------------|------------|--------|
|      | ประปา          | บ่อบาดาล | สระน้ำ | ฝาย | คลองส่งน้ำ | บ่อน้ำตื้น | ห้วย/คลอง | โอ่ง (๒,๐๐๐ลิตร) | ถังเก็บน้ำ | อื่น ๆ |
| ๑    | ๑              | ๑        | ๑      | -   | -          | ๑๒๐        | -         | -                | -          | -      |
| ๒    | ๑              | -        | -      | ๑   | -          | ๔๗         | -         | -                | -          | -      |
| ๓    | ๒              | ๑        | -      | ๑   | -          | ๕๒         | ๑         | -                | -          | -      |
| ๔    | ๑              | ๑        | -      | ๑   | ๑          | ๕๘         | ๑         | -                | -          | -      |
| ๕    | ๑              | -        | -      | -   | -          | ๑๒         | -         | -                | -          | -      |
| ๖    | ๑              | ๕        | -      | ๑   | ๑          | ๒๗         | -         | -                | -          | -      |
| ๗    | ๑              | -        | -      | -   | ๑          | ๔๕         | -         | -                | -          | -      |
| ๘    | ๑              | -        | ๑      | ๓   | ๑          | ๑๐         | ๑         | -                | -          | -      |
| ๙    | ๑              | -        | -      | ๑   | -          | ๒          | -         | -                | -          | -      |
| ๑๐   | ๑              | ๑        | -      | -   | -          | ๕          | -         | -                | -          | -      |
| ๑๑   | ๑              | ๑๙       | -      | -   | -          | ๒          | -         | -                | -          | -      |
| ๑๒   | ๑              | ๑        | -      | ๑   | ๑          | ๖๐         | -         | -                | -          | -      |
| ๑๓   | ๑              | -        | -      | -   | ๑          | ๑๕         | -         | -                | -          | -      |
| รวม  | ๑๔             | ๒๙       | ๒      | ๙   | ๖          | ๔๕๕        | ๓         | -                | -          | -      |

## ๘. ศาสนา ประเพณี วัฒนธรรม

๘.๑ การนับถือศาสนา ประชาชนตำบลหนองบ่อนับถือศาสนาพุทธ วิถีชีวิตเป็นลักษณะสังคมชนบท ยังมีการช่วยเหลือเกื้อกูลกัน ลักษณะครอบครัวใหญ่ ชุมชนยังยึดถือประเพณีตามฮีตสิบสองครองสิบสี่ โดยมีศาสนสถาน ดังนี้.-

|                      |                            |               |
|----------------------|----------------------------|---------------|
| ๑. วัดสระบัว         | ตั้งอยู่ที่ บ้านหนองบ่อ    | หมู่ที่ ๑,๒   |
| ๒. วัดบูรพาพิสัย     | ตั้งอยู่ที่ บ้านหนองบ่อ    | หมู่ที่ ๓,๔   |
| ๓. วัดบ้านมะเขือ     | ตั้งอยู่ที่ บ้านมะเขือ     | หมู่ที่ ๕     |
| ๔. วัดบ้านโพนงาม     | ตั้งอยู่ที่ บ้านโพนงาม     | หมู่ที่ ๖,๗   |
| ๕. วัดบ้านดงบัง      | ตั้งอยู่ที่ บ้านดงบัง      | หมู่ที่ ๘,๙   |
| ๖. วัดบ้านจานตะโนน   | ตั้งอยู่ที่ บ้านจานตะโนน   | หมู่ที่ ๑๐,๑๑ |
| ๗. วัดบ้านสำลาก      | ตั้งอยู่ที่ บ้านสำลาก      | หมู่ที่ ๑๒    |
| ๘. วัดบ้านท่าสนามชัย | ตั้งอยู่ที่ บ้านท่าสนามชัย | หมู่ที่ ๑๓    |
| ๙. วัดป่าบ้านโพนงาม  | ตั้งอยู่ที่ บ้านโพนงาม     | หมู่ที่ ๖     |
| ๑๐. วัดป่าบ้านมะเขือ | ตั้งอยู่ที่ บ้านมะเขือ     | หมู่ที่ ๕     |

## ๘.๒ ประเพณีและงานประจำปี ได้แก่

- บุญและประเพณีที่สำคัญถือปฏิบัติสืบทอดกันเรื่อยมา
  - ๑. ประเพณีสงกรานต์
  - ๒. บุญผะเหวด
  - ๓. บุญข้าวสาก
  - ๔. บุญข้าวประดับดิน
  - ๕. ประเพณีแห่เทียนพรรษา
  - ๖. ประเพณีทอดผ้าป่า
  - ๗. ประเพณีลอยกระทง
  - ๘. บุญกฐินประจำปี

## ๘.๓ ภูมิปัญญาท้องถิ่น และภาษาถิ่น

ภูมิปัญญาท้องถิ่นที่สืบทอดกันมาแต่บรรพบุรุษ ได้แก่ ภูมิปัญญาการจักสานไม้ไผ่ การสานเครื่องมือจับสัตว์น้ำ ภูมิปัญญาด้านภาพ กลอน ภูมิปัญญาด้านการแปรรูปอาหาร เช่น การทำปลาร้า ปลาสาม ปลาเค็ม เป็นต้น แต่ที่ทำชื่อเสียงให้กับตำบลหนองบ่อ คือ เสื้อดำไหมย้อมมะเกลือ โดยเป็นผ้าทอของชาวตำบลหนองบ่อที่มีชื่อเสียงระดับประเทศ ซึ่งผ้าทอของกลุ่มทอผ้าบ้านหนองบ่อ ได้รับเครื่องหมายรับรองคุณภาพนกยูงทอง เมื่อปี ๒๕๕๑

ส่วนภาษาที่ใช้ติดต่อสื่อสารกันนั้น ชาวตำบลหนองบ่อ ใช้ภาษาท้องถิ่นอีสาน หรือเรียกว่า “ภาษาลาว” เช่นเดียวกับชาวอีสานทั่วไป แต่มีสำเนียงที่แตกต่างจากท้องถิ่นใกล้เคียง คือ จะมีสำเนียงพูดแบบชาวอีสานตอนเหนือ แถวจังหวัดสกลนคร จังหวัดนครพนม ชาวตำบลหนองบ่อในแต่ละหมู่บ้านจะพูดสำเนียงที่แตกต่างกันออกไป คือ ชาวบ้านหนองบ่อจะพูดสำเนียงแตกต่างจากชาวบ้านอื่น ๆ และชาวบ้านอื่น ๆ ก็พูดสำเนียงที่แตกต่างกันออกไป

๙. ข้อมูลเกี่ยวกับศักยภาพของท้องถิ่น มีดังนี้

๙.๑ ข้อมูลด้านการเมือง

- สมาชิกสภาองค์การบริหารส่วนตำบลหนองบ่อ มีดังต่อไปนี้

| ลำดับ<br>ที่ | ชื่อ - สกุล             | ตำแหน่ง  |
|--------------|-------------------------|--|
| ๑            | นายเรืองชัย ธานี        | ประธานสภา. อบต.หนองบ่อ<br>(สมาชิกสภาอบต.หนองบ่อ หมู่ ๘)    |
| ๒            | นายสุพล จันทวง          | รองประธานสภา อบต.หนองบ่อ<br>(สมาชิกสภาอบต.หนองบ่อ หมู่ ๑๒) |
| ๓            | นายเกริกชัย สายสมบัติ   | เลขานุการสภา อบต.หนองบ่อ<br>(ปลัด อบต.หนองบ่อ)             |
| ๔            | นายพรชัย กองสาร         | สมาชิกสภา อบต.หนองบ่อ หมู่ ๑                               |
| ๕            | นายวิศิษฐ์ ทิมา         | สมาชิกสภา อบต.หนองบ่อ หมู่ ๑                               |
| ๖            | นางชลธิชา หินผา         | สมาชิกสภาอบต.หนองบ่อ หมู่ ๒                                |
| ๗            | นายวิเชียร สรรพสาร      | สมาชิกสภาอบต.หนองบ่อ หมู่ ๒                                |
| ๘            | นางสุรีย์ สรรพสาร       | สมาชิกสภาอบต.หนองบ่อ หมู่ ๓                                |
| ๙            | นายสุพล ส่งเสริม        | สมาชิกสภาอบต.หนองบ่อ หมู่ ๓                                |
| ๑๐           | นายฉลอง ส่งเสริม        | สมาชิกสภาอบต.หนองบ่อ หมู่ ๔                                |
| ๑๑           | นายคำหล้า ทองคำ         | สมาชิกสภาอบต.หนองบ่อ หมู่ ๔                                |
| ๑๒           | นายวิจิตร จันทป         | สมาชิกสภาอบต.หนองบ่อ หมู่ ๕                                |
| ๑๔           | นายสุวรรณ์ สายพันธ์ุ    | สมาชิกสภาอบต.หนองบ่อ หมู่ ๖                                |
| ๑๕           | นายวีระศักดิ์ สายพันธ์ุ | สมาชิกสภาอบต.หนองบ่อ หมู่ ๖                                |
| ๑๖           | นายสวาส จันทรทรง        | สมาชิกสภาอบต.หนองบ่อ หมู่ ๗                                |
| ๑๗           | นายทะยาน จันทรทรง       | สมาชิกสภาอบต.หนองบ่อ หมู่ ๗                                |
| ๑๘           | นายนพรัตน์ ศรีไชย       | สมาชิกสภาอบต.หนองบ่อ หมู่ ๘                                |
| ๑๙           | นายอิสรา รักษศิลป์      | สมาชิกสภาอบต.หนองบ่อ หมู่ ๙                                |
| ๒๐           | นายชาวี ศรีไชย          | สมาชิกสภาอบต.หนองบ่อ หมู่ ๙                                |
| ๒๑           | นายสง่า แสงกล้า         | สมาชิกสภาอบต.หนองบ่อ หมู่ ๑๐                               |
| ๒๒           | นายสกล แสงกล้า          | สมาชิกสภาอบต.หนองบ่อ หมู่ ๑๐                               |
| ๒๓           | นางอรไท แสงกล้า         | สมาชิกสภาอบต.หนองบ่อ หมู่ ๑๑                               |
| ๒๔           | นายมานิตย์ บุญห่อ       | สมาชิกสภาอบต.หนองบ่อ หมู่ ๑๑                               |
| ๒๕           | นายสาคร ส่งเสริม        | สมาชิกสภาอบต.หนองบ่อ หมู่ ๑๒                               |
| ๒๖           | นายภักดิ์ ทองก้อนแบ     | สมาชิกสภาอบต.หนองบ่อ หมู่ ๑๓                               |
| ๒๗           | นางประครอง จันทวง       | สมาชิกสภาอบต.หนองบ่อ หมู่ ๑๓                               |

## ๘.๒ ฝ่ายบริหาร

### ฝ่ายบริหารองค์การบริหารส่วนตำบลหนองบ่อ

|               |             |                                    |
|---------------|-------------|------------------------------------|
| ๑. นายสมบัติ  | สรรพसार     | นายกองค์การบริหารส่วนตำบล          |
| ๒. นายจำนอง   | สงเสริม     | รองนายกองค์การบริหารส่วนตำบล       |
| ๓. นายสวงน    | ศรีไชย      | รองนายกองค์การบริหารส่วนตำบล       |
| ๔. นางอ่อนศรี | เชื้อประทุม | เลขานุการนายกองค์การบริหารส่วนตำบล |

การบริหารงานองค์การบริหารส่วนตำบลหนองบ่อ ประกอบด้วย นายกองค์การบริหารส่วนตำบลหนองบ่อ เป็นฝ่ายบริหารงานด้านนโยบาย มีรองนายกองค์การบริหารส่วนตำบลหนองบ่อ จำนวน ๒ คน และมีเลขานุการนายกองค์การบริหารส่วนตำบล จำนวน ๑ คน และฝ่ายปฏิบัติงานประจำ มีปลัดองค์การบริหารส่วนตำบลเป็นผู้บังคับบัญชาสูงสุด และพนักงานองค์การบริหารส่วนตำบลหนองบ่อและลูกจ้างเป็นฝ่ายปฏิบัติ ติดตามนโยบายที่นายกองค์การบริหารส่วนตำบลมอบหมายงานให้เป็นไปตามระเบียบแบบแผนที่กำหนด

แบ่งส่วนราชการออกเป็น ๕ ส่วน ดังนี้

๑. สำนักปลัด
๒. กองคลัง
๓. กองช่าง
๔. กองสวัสดิการสังคม
๕. กองการศึกษา ศาสนา และวัฒนธรรม

## แผนผังโครงสร้างองค์การบริหารส่วนตำบลหนองบ่อ

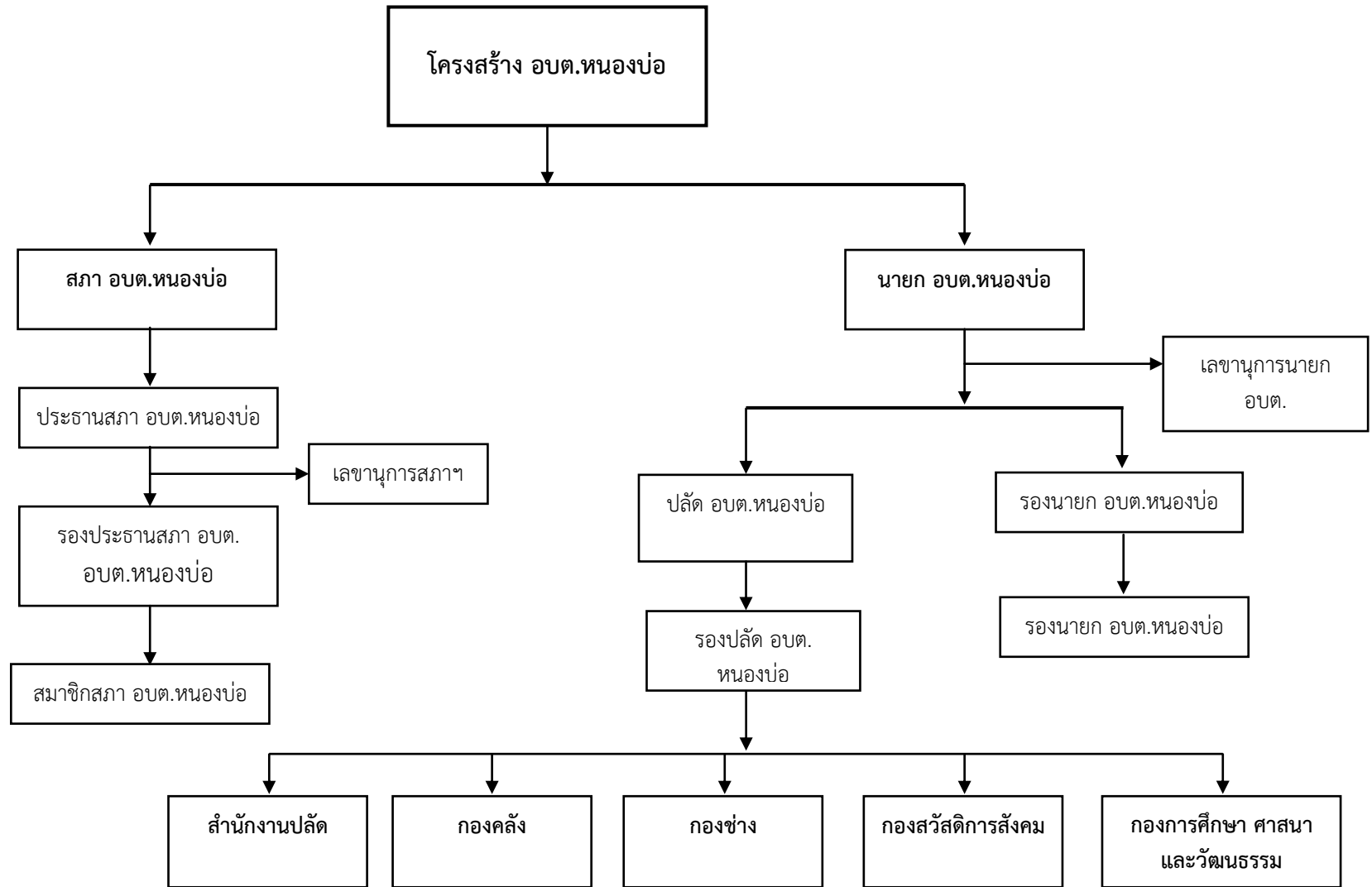



## ส่วนที่ ๒ ยุทธศาสตร์การพัฒนางานองค์กรปกครองส่วนท้องถิ่น

### ๑. ความสัมพันธ์ระหว่างแผนพัฒนาระดับมหภาค

#### ๑.๑ แผนยุทธศาสตร์ชาติ ๒๐ ปี

การจัดทำแผนพัฒนาท้องถิ่นสี่ปีของเทศบาลมีความสัมพันธ์กับแผนยุทธศาสตร์ชาติ ๒๐ ปี โดยมุ่งเน้นเพื่อขับเคลื่อนการพัฒนาประเทศไปสู่ความมั่นคง มั่งคั่ง และยั่งยืน โดยแผนยุทธศาสตร์ชาติ ๒๐ ปี ของประเทศไทย กำลังอยู่ระหว่างการการเสนอร่างกรอบยุทธศาสตร์ชาติต่อที่ประชุมคณะกรรมการจัดทำยุทธศาสตร์ชาติ ซึ่งขณะนี้อยู่ระหว่างการดำเนินการปรับปรุงร่างกรอบยุทธศาสตร์ชาติตามมติที่ประชุมคณะกรรมการจัดทำร่างยุทธศาสตร์ชาติ โดยร่างกรอบยุทธศาสตร์ชาติ ๒๐ ปี (พ.ศ. ๒๕๖๐ -๒๕๗๙) สรุปย่อได้ ดังนี้

#### ยุทธศาสตร์ชาติ : กรอบการพัฒนาระยะยาว

**เพื่อให้บรรลุวิสัยทัศน์**  
 “ประเทศไทยมีความมั่นคง มั่งคั่ง ยั่งยืน เป็นประเทศพัฒนาแล้ว  
 ด้วยการพัฒนาตามปรัชญาของเศรษฐกิจพอเพียง”  
 นำไปสู่การพัฒนาให้คนไทยมีความสุข  
 และตอบสนองต่อการบรรลุ  
 ซึ่งผลประโยชน์แห่งชาติ ในการที่จะพัฒนาคุณภาพชีวิต  
 สร้างรายได้ระดับสูงเป็นประเทศพัฒนาแล้ว และสร้าง  
 ความสุขของคนไทย **สังคมมีความมั่นคง เสมอภาคและ  
 เป็นธรรม ประเทศสามารถแข่งขันได้ในระบบเศรษฐกิจ**



ความเชื่อมโยงของยุทธศาสตร์ชาติกับแผนในระดับต่างๆ





## ๑. ความเป็นมา

คณะรัฐมนตรีได้มีมติเมื่อวันที่ ๓๐ มิถุนายน ๒๕๕๘ เห็นชอบให้มีการจัดตั้งคณะกรรมการจัดทำยุทธศาสตร์ชาติ มีอำนาจหน้าที่ในการจัดทำร่างยุทธศาสตร์ชาติระยะ ๒๐ ปี เพื่อใช้ในการขับเคลื่อนการพัฒนาประเทศสู่ความมั่นคง มั่งคั่ง และยั่งยืน และให้เสนอร่างยุทธศาสตร์ชาติระยะ ๒๐ ปี ให้คณะรัฐมนตรีพิจารณาให้ความเห็นชอบเพื่อใช้เป็นกรอบในการดำเนินงานในระยะที่ ๒ ของรัฐบาล (ปี ๒๕๕๘ - ๒๕๕๙) และกรอบการปฏิรูปในระยะที่ ๓ (ปี ๒๕๖๐ เป็นต้นไป) คณะกรรมการจัดทำยุทธศาสตร์ชาติได้แต่งตั้งคณะอนุกรรมการ ๒ คณะ ได้แก่ (๑) คณะอนุกรรมการจัดทำยุทธศาสตร์และกรอบการปฏิรูป เพื่อจัดทำร่างกรอบยุทธศาสตร์ชาติระยะ ๒๐ ปี และ (๒) คณะอนุกรรมการจัดทำแผนปฏิบัติการตามแนวทางการปฏิรูปประเทศเพื่อจัดทำร่างแผนปฏิบัติการตามแนวทางการปฏิรูปประเทศ (Roadmap) ภายใต้ยุทธศาสตร์ชาติระยะ ๒๐ ปี

คณะอนุกรรมการจัดทำยุทธศาสตร์และกรอบการปฏิรูปได้ดำเนินการยกร่างกรอบยุทธศาสตร์ชาติระยะ ๒๐ ปี ตามแนวทางที่คณะรัฐมนตรีกำหนด โดยได้มีการนำความคิดเห็นและข้อเสนอแนะจากกรรมการจัดทำยุทธศาสตร์ชาติที่มาจากหลายภาคส่วน ได้แก่ ภาคราชการ ภาคเอกชน ภาคการเมือง และ นักวิชาการ รวมถึงได้พิจารณานำข้อคิดเห็นจากสภาปฏิรูปแห่งชาติ และความคิดเห็นจากภาคประชาชนมาเป็นข้อมูลในการยกร่างยุทธศาสตร์ชาติด้วย และได้นำเสนอร่างกรอบยุทธศาสตร์ชาติระยะ ๒๐ ปี ต่อที่ประชุมคณะกรรมการจัดทำยุทธศาสตร์ชาติ ซึ่งขณะนี้อยู่ระหว่างการดำเนินการปรับปรุงร่างกรอบยุทธศาสตร์ชาติตามมติที่ประชุมคณะกรรมการจัดทำยุทธศาสตร์ชาติ

ในการดำเนินการขั้นต่อไป คณะกรรมการจัดทำยุทธศาสตร์ชาติจะนำเสนอร่างกรอบยุทธศาสตร์ชาติเพื่อขอความเห็นชอบจากคณะรัฐมนตรีและจะได้มีการรับฟังความคิดเห็นจากประชาชน ก่อนที่จะนำเสนอต่อสภานิติบัญญัติแห่งชาติ ให้ความเห็นชอบกรอบยุทธศาสตร์ชาติมาใช้เป็นกรอบในการกำหนดทิศทางในการบริหารประเทศภายในเดือนตุลาคม ๒๕๕๙ ซึ่งเป็นช่วงเวลาของการประกาศใช้แผนพัฒนาเศรษฐกิจและสังคมแห่งชาติ ฉบับที่ ๑๒ (ตุลาคม ๒๕๕๙ - กันยายน ๒๕๖๔) นอกจากนี้หน่วยงานต่างๆ จะได้นำแผนพัฒนาเศรษฐกิจและสังคมแห่งชาติ ซึ่งเป็นแผนระยะ ๕ ปี มาถ่ายทอดลงสู่แผนปฏิบัติการระดับกระทรวงและแผนพัฒนารายสาขาในระหว่างที่กลไกการจัดทำยุทธศาสตร์ชาติตามร่างรัฐธรรมนูญฉบับใหม่อยู่ระหว่างการดำเนินการ ซึ่งคาดว่าจะดำเนินการแล้วเสร็จภายในเดือนกรกฎาคม ๒๕๖๐

## ๒. สาระสำคัญ

### ๒.๑ สภาพแวดล้อม

ในช่วงทศวรรษที่ผ่านมา กระแสการเปลี่ยนแปลงที่เกิดขึ้นในโลกเป็นไปอย่างรวดเร็วและในหลากหลายมิติทำให้ภูมิทัศน์ของโลกเปลี่ยนแปลงไปอย่างมีนัยสำคัญ โดยก่อให้เกิดโอกาสทั้งในด้านเศรษฐกิจ สังคม สิ่งแวดล้อม เทคโนโลยี และการเมืองของประเทศไทยแต่ขณะเดียวกันท่ามกลางความเปลี่ยนแปลงในด้านต่างๆ ก็มีปัจจัยเสี่ยงและภัยคุกคามที่ต้องบริหารจัดการด้วยความยากลำบากมากขึ้น กระแสนิยมและการเปลี่ยนแปลงภูมิทัศน์เศรษฐกิจของโลกได้ส่งผลให้โครงสร้างเศรษฐกิจของประเทศไทยซึ่งเดิมมีโครงสร้างเศรษฐกิจในระบบ “เกษตรแบบพึ่งตนเอง” ต้องปรับตัวและเปลี่ยนไปเป็นระบบเศรษฐกิจที่ “พึ่งพาอุตสาหกรรมและการส่งออก” การพัฒนาในภาคเกษตรล่าช้ากว่าฐานการผลิตอื่นๆ ที่อาศัยเทคโนโลยีสมัยใหม่มากขึ้นตามลำดับ โดยเฉพาะอย่างยิ่งภายใต้อิทธิพลของกระแสโลกาภิวัตน์และความก้าวหน้าอย่างรวดเร็วของเทคโนโลยีสารสนเทศ จึงมีปัญหาคอขวดด้านรายได้ระหว่างภาคการเกษตรกับภาคอุตสาหกรรมและระหว่างสังคมในเมืองและชนบทขยายวงกว้างขึ้น และปัญหาคอขวดด้านทุนในกลุ่มเกษตรกรรายย่อยและในภาคชนบทรวมทั้งโอกาสในการเข้าถึงข้อมูลข่าวสาร องค์ความรู้ แหล่งทุน และบริการทางสังคมที่มีคุณภาพสำหรับประชาชนที่อยู่ในพื้นที่ห่างไกลก็มีในวงแคบกว่า ในขณะที่การใช้เทคโนโลยีในภาคอุตสาหกรรมและบริการเองก็นับว่ายังอยู่ในกลุ่มประเทศที่ใช้เทคโนโลยีในระดับกลางๆ ซึ่งส่วนใหญ่ไม่สามารถพัฒนาได้เองภายในประเทศ ต้องนำเข้าจากต่างประเทศ โดยรวมประเทศไทยจึงยังใช้วัตถุดิบและแรงงานเข้มข้นในการเป็นจุดแข็งในการแข่งขันและขับเคลื่อนการเจริญเติบโตนอกจากนั้น ในอีกด้านหนึ่งการเปลี่ยนแปลงภูมิทัศน์ของโลกและแรงขับเคลื่อนของเทคโนโลยีสมัยใหม่รวมทั้งความเชื่อมโยงอย่างใกล้ชิดของสังคมโลกได้ทำให้เกิดภัยคุกคามและความเสี่ยงด้านอื่นๆ ที่ซับซ้อนขึ้น อาทิ การก่อการร้าย โรคระบาด เครือข่ายยาเสพติดข้ามชาติ และการก่อการร้าย อาชญากรรมข้ามชาติในรูปแบบต่างๆ ขณะที่การเปลี่ยนแปลงภูมิอากาศโลกก็มีความผันผวนรุนแรงขึ้น ซึ่งล้วนแล้วแต่เป็นความเสี่ยงในการดำรงชีวิตของประชาชน การบริหารจัดการทางธุรกิจ และการบริหารราชการแผ่นดินของภาครัฐ

นอกจากนั้นในช่วงต้นศตวรรษที่ ๒๑ กระแสโลกาภิวัตน์ได้ทำให้ภูมิทัศน์ทางด้านเศรษฐกิจและสังคมของโลกเปลี่ยนแปลงจากเศรษฐกิจสังคมอุตสาหกรรมมุ่งสู่เศรษฐกิจสังคมดิจิทัล ในขณะที่โอกาสทางเศรษฐกิจขยายเพิ่มขึ้น แต่ช่องว่างทางสังคมก็ยิ่งกว้างขึ้นรวมถึงช่องว่างทางดิจิทัล (digital divide) ถ้าหากไม่สามารถลดลงก็จะยิ่งทำให้ความเหลื่อมล้ำทางรายได้และโอกาสทางเศรษฐกิจและสังคมมีความแตกต่างมากขึ้น ประกอบกับในอนาคตร้อยปีข้างหน้าสภาพแวดล้อมทั้งภายในและภายนอกประเทศจะมีการเปลี่ยนแปลงอย่างมีนัยสำคัญในทุกมิติ เงื่อนไขภายนอกที่สำคัญต่อการพัฒนาประเทศไทยในอนาคต ได้แก่ กระแสโลกาภิวัตน์ที่เข้มข้นขึ้นอย่างต่อเนื่องและความเสี่ยงและท้าทายต่อการปรับตัวมากขึ้นจากการเคลื่อนย้ายอย่างเสรีและรวดเร็วของผู้คน เงินทุน ข้อมูลข่าวสารองค์ความรู้และเทคโนโลยีและสินค้าและบริการ ขณะเดียวกันการรวมกลุ่มเศรษฐกิจในภูมิภาคนำไปสู่ความเชื่อมโยงทุกระบบในขณะที่ศูนย์รวมอำนาจทางเศรษฐกิจโลกเคลื่อนย้ายมาสู่เอเชียภายใต้สภาพแวดล้อมทางเศรษฐกิจโลกซึ่งในช่วงระยะ ๑๐ ปีข้างหน้าจะยังคงได้รับผลกระทบจากปัจจัยสำคัญหลายประการทั้งปัญหาต่อเนื่องจากวิกฤติการณ์ทางเศรษฐกิจโลกในช่วงปี ๒๕๕๑ - ๒๕๕๒ และวิกฤติการณ์ในกลุ่มประเทศยูโรโซนที่ทำให้ระดับหนี้สาธารณะในประเทศต่างๆ เพิ่มสูงขึ้นและกลายเป็นความเสี่ยงต่อความยั่งยืนทางการคลัง ขณะที่จะมีผลพวงต่อเนื่องจากการดำเนินมาตรการขยายปริมาณเงินขนาดใหญ่ในสหรัฐอเมริกา ยุโรป และญี่ปุ่น ซึ่งเป็นความเสี่ยงให้เกิดภาวะเงินเฟ้อได้เมื่อเศรษฐกิจฟื้นตัวเต็มที่ รวมทั้งอาจจะมีผลกระทบจากการเคลื่อนย้ายเงินทุนระหว่างประเทศ นอกจากนี้การพัฒนาด้านเทคโนโลยีสารสนเทศเข้าสู่จุดอิ่มตัวมากขึ้น ขณะที่การพัฒนาเทคโนโลยีใหม่ที่จะช่วยให้ประสิทธิภาพการผลิตของโลกเพิ่มขึ้นขนานใหญ่และเป็นวงกว้าง เช่นที่เคยเกิดขึ้นในช่วงการปฏิวัติอุตสาหกรรมยังไม่มีแนวโน้มการก่อตัวที่ชัดเจน แต่ก็มีแนวโน้มของการพัฒนาเทคโนโลยีในรูปแบบใหม่ๆ ที่จะเปิดโอกาสสำหรับการพัฒนาเศรษฐกิจรูปแบบใหม่ๆ ซึ่งภายใต้เงื่อนไขดังกล่าว เศรษฐกิจโลกในช่วง ๑๐ ปีข้างหน้ามีแนวโน้มที่จะขยายตัวต่ำกว่าเฉลี่ยร้อยละ ๕.๑ ในช่วง ๕ ปีก่อนวิกฤติเศรษฐกิจโลก (๒๕๔๖ - ๒๕๕๐) สถานการณ์ที่ตลาดโลกขยายตัวช้า แต่ประเทศต่างๆ ขยายกำลังการผลิตเพื่อยกระดับศักยภาพการผลิต การแข่งขันในตลาดโลกจะมีความรุนแรงขึ้น ขณะเดียวกันการลดลงของประชากรไทยในระยะ ๑๐ - ๑๕ ปี ข้างหน้า จะทำให้ขนาดของตลาดในประเทศขยายตัวช้าลง เงื่อนไขดังกล่าวเป็นความเสี่ยงสำหรับอนาคตของเศรษฐกิจไทยในระยะยาวหากประเทศไทยไม่เร่งปรับโครงสร้างเพื่อแก้ปัญหาจุดอ่อนและเสริมจุดแข็งให้สัมฤทธิ์ผล

ในด้านความมั่นคงของโลกก็กำลังก้าวเข้าสู่ช่วงเปลี่ยนผ่านที่สำคัญจากการปรับดุลอำนาจของสหรัฐอเมริกาเพื่อพยายามคงบทบาทผู้นำโลกและเพื่อคานอิทธิพลและบทบาทของจีนและรัสเซียที่เพิ่มมากขึ้นในเอเชีย และยุโรปนั้นน่าจะมีผลทำให้บรรยากาศด้านความมั่นคงของโลกในช่วงปี ๒๕๖๐ - ปี ๒๕๗๙ มีลักษณะผสมผสานกันทั้งความร่วมมือและความขัดแย้ง โดยขึ้นอยู่กับปัจจัยผลประโยชน์แห่งชาติทั้งในระดับทวีปและพหุภาคีเป็นองค์ประกอบสำคัญในการกำหนดนโยบายของประเทศและกลุ่มประเทศ สำหรับการเปลี่ยนแปลงด้านเทคโนโลยีอย่างรวดเร็วจะเป็นเงื่อนไขสำคัญสำหรับอนาคตของโลกและประเทศไทยเช่นกัน โดยเฉพาะอย่างยิ่งเทคโนโลยีสมัยใหม่ที่เป็นอัจฉริยะจะกระทบการดำรงชีวิตของคนและทำให้เกิดธุรกิจรูปแบบใหม่ รวมทั้งเกิดการเชื่อมต่อและการบรรจบกันของเทคโนโลยีก้าวหน้า อุตสาหกรรม และผลิตภัณฑ์ ซึ่งประเทศไทยจะต้องลงทุนด้านทรัพยากรมนุษย์และการวิจัยให้สามารถพัฒนาเทคโนโลยีสมัยใหม่ได้ เงื่อนไขการผลิตและการบริโภคที่เป็นมิตรกับสิ่งแวดล้อมก็จะเป็นเกณฑ์มาตรฐานที่กดดันให้ประเทศไทยต้องปรับเปลี่ยนไปสู่สังคมสีเขียวโดยการพัฒนาและนาเทคโนโลยีสีเขียวมาใช้ก็จะมีส่วนสำคัญ และช่วยแก้ปัญหาการลดลงของทรัพยากรต่างๆ รวมทั้งน้ำมัน ซึ่งแม้ราคาจะลดลงแต่มีผลกระทบต่อสภาพแวดล้อม จึงต้องผลักดันให้มุ่งสู่การผลิตพลังงานทดแทนในรูปแบบต่างๆ รวมทั้งพืชพลังงานที่อาจจะส่งผลกระทบต่อความมั่นคงทางอาหารของโลก

นอกจากนั้น ยังมีข้อจำกัดและความเสี่ยงสำคัญจากการเข้าสู่สังคมสูงวัยของโลกและภาวะภูมิอากาศเปลี่ยนแปลงผันผวนและภาวะโลกร้อน ทั้งนี้โครงสร้างประชากรโลกที่เข้าสู่สังคมสูงวัย แม้จะส่งผลให้เกิดโอกาสทางธุรกิจใหม่ๆ แต่มีความเสี่ยงให้เกิดการแย่งชิงแรงงานและเงินทุน รวมทั้งมีแรงกดดันต่อการใช้จ่ายงบประมาณด้านสวัสดิการและสาธารณสุขเพิ่มขึ้นในหลายๆ ประเทศกลายเป็นความเสี่ยงด้านการคลังที่สำคัญ สำหรับ ภาวะโลกร้อนและการเปลี่ยนแปลงสภาวะภูมิอากาศที่ผันผวนก่อให้เกิดภัยธรรมชาติที่ทวีความรุนแรงมากขึ้นนั้น กดดันให้ต้องมีการปรับเปลี่ยนรูปแบบการดำเนินธุรกิจ การดำรงชีวิต การผลิตและการบริโภคที่เป็นมิตรต่อสิ่งแวดล้อมมากขึ้น ในขณะที่ความพยายามในการกระจายความเจริญและการพัฒนาให้มีความทั่วถึงมากขึ้น ประกอบกับจำนวนประชากรที่เพิ่มขึ้นจะส่งผลให้ความเป็นเมืองเติบโตอย่างต่อเนื่อง ตามมาด้วยการมีข้อกำหนดของรูปแบบและกฎเกณฑ์ที่เกี่ยวข้องกับลักษณะการใช้พื้นที่

และความเป็นมิตรต่อสิ่งแวดล้อม ภายใต้เงื่อนไขการเปลี่ยนแปลงดังกล่าว การยึดถือหลักการบริหารจัดการที่ดีทั้งในภาครัฐและภาคธุรกิจเอกชน การใช้ระบอบประชาธิปไตย และการปฏิบัติให้เป็นไปตามสิทธิมนุษยชนจะเข้มข้นมากขึ้น

สำหรับสถานการณ์และสภาพแวดล้อมภายในประเทศไทยนั้น ผลของการพัฒนาตั้งแต่อดีตถึงปัจจุบันทำให้ประเทศไทยมีระดับการพัฒนาที่สูงขึ้นตามลำดับ โดยถูกจัดอยู่ในกลุ่มประเทศระดับรายได้ปานกลางมาตั้งแต่ปี ๒๕๓๑ และได้ขยับสูงขึ้นมาอยู่ในกลุ่มบนของกลุ่มประเทศระดับรายได้ปานกลางตั้งแต่ปี ๒๕๕๓ และล่าสุดในปี ๒๕๕๗ รายได้ประชาชาติต่อหัวเพิ่มขึ้นเป็น ๕,๗๓๙.๒ ดอลลาร์ สหรัฐ. ต่อปีฐานการผลิตและบริการหลากหลายขึ้น ฐานการส่งออกสินค้าอุตสาหกรรมใหญ่ขึ้นมาก หลายสาขาการผลิตและบริการสามารถแข่งขันและมีส่วนแบ่งในตลาดโลกสูงขึ้นและสร้างรายได้เงินตราต่างประเทศในระดับสูง อาทิ กลุ่มยานยนต์ อิเล็กทรอนิกส์และเครื่องใช้ไฟฟ้า อุตสาหกรรมอาหาร สินค้าเกษตร การท่องเที่ยว และบริการด้านสุขภาพ ฐานเศรษฐกิจที่ใหญ่ขึ้นส่งผลให้การจ้างงานเพิ่มขึ้นเป็น ๓๘.๑ ล้านคนจากประชากรวัยแรงงาน ๓๘.๖ ล้านคน อัตราการว่างงานเฉลี่ยไม่ถึงร้อยละ ๑ ปัญหาความยากจนจึงลดลงตามลำดับจากร้อยละ ๒๐.๐ ในปี ๒๕๕๐ เป็นร้อยละ ๑๐.๙ ในปี ๒๕๕๖ คุณภาพชีวิตดีขึ้นในทุกระดับ โอกาสการได้รับการศึกษา บริการสาธารณสุข บริการสาธารณะและโครงสร้างพื้นฐานต่างๆ และการคุ้มครองทางสังคม อื่นๆ รวมถึงการเข้าถึงทรัพยากรต่างๆ มีความครอบคลุมและมีคุณภาพดีขึ้นตามลำดับ ในขณะที่เดียวกันประเทศไทยก็มีความเป็นสากลมากขึ้น ความร่วมมือระหว่างประเทศไทยกับนานาชาติทั้งในรูปของทวิภาคีและพหุภาคีเพื่อเป็นกลไกและช่องทางในการสนับสนุนการพัฒนาเศรษฐกิจ สังคม และการเมืองของประเทศไทยก็มีความก้าวหน้าไปมาก รวมทั้งกรอบความร่วมมือที่ช่วยทำให้ประเทศไทยสามารถยกระดับมาตรฐานต่างๆ ไปสู่ระดับสากลที่มีความคืบหน้ามากขึ้น

นอกจากนั้น ประสบการณ์ในช่วงวิกฤตเศรษฐกิจและการเงินในปี ๒๕๔๐ - ๒๕๔๑ ได้ส่งผลให้ภาครัฐและภาคเอกชนปรับตัวในการบริหารความเสี่ยงและสร้างภูมิคุ้มกัน ให้ดีขึ้นตามแนวคิดการบริหารจัดการที่ดีอันได้แก่ การดำเนินการที่มีประสิทธิภาพ โปร่งใส รับผิดชอบและตรวจสอบได้อย่างเป็นระบบดีขึ้น มีการกำกับดูแลวินัยทางการเงิน การคลังที่กำหนดกรอบของความยั่งยืนทางการคลังเป็นแนวปฏิบัติที่ดีขึ้นและฐานะการคลังมีความมั่นคงมากขึ้น และฐานะเงินสำรองระหว่างประเทศอยู่ในระดับสูง มีการปรับปรุงในเรื่องกฎหมาย กฎระเบียบต่างๆ ให้มีการดำเนินการอย่างเป็นระบบมากขึ้น มีการสร้างความเป็นธรรมให้กับกลุ่มต่างๆ สามารถคุ้มครองผู้บริโภคและประชาชนจากการถูกเอารัดเอาเปรียบได้ดีขึ้น ช่วยสร้างบรรยากาศของการแข่งขันในตลาด และสนับสนุนให้การดำเนินธุรกิจในประเทศไทยมีความสะดวกคล่องตัวมากขึ้น

แต่ประเทศไทยก็ยังมีจุดอ่อนในเชิงโครงสร้างหลายด้านทั้งทางเศรษฐกิจ สังคม และการเมือง จุดอ่อนสำคัญของประเทศไทยได้แก่ โครงสร้างประชากรสูงอายุมากขึ้นตามลำดับ แต่คุณภาพคนโดยเฉลี่ยยังต่ำและการออมไม่เพียงพอ ประเทศขาดแคลนแรงงานทั้งในกลุ่มทักษะฝีมือสูงและกลุ่มทักษะฝีมือระดับล่าง ผลผลิตภาพแรงงานโดยเฉลี่ยยังต่ำ ทั้งระบบเศรษฐกิจมีผลิตภาพการผลิตรวมต่ำ ต้องอาศัยการเพิ่มปริมาณเป็นแรงขับเคลื่อนหลัก ขณะที่โครงสร้างเศรษฐกิจมีสัดส่วนภาคการค้าระหว่างประเทศต่อขนาดของเศรษฐกิจสูงกว่าเศรษฐกิจภายในประเทศมาก จึงมีความอ่อนไหวและผันผวนตามปัจจัยภายนอกเป็นสำคัญ ฐานการผลิตเกษตรและบริการมีผลิตภาพการผลิตต่ำ โดยที่การใช้ข้อดีความรู้ เทคโนโลยี และนวัตกรรมเพื่อการเพิ่มมูลค่ายังมีน้อย การลงทุนเพื่อการวิจัยและพัฒนาไม่เพียงพอ การวิจัยที่ดำเนินการไปแล้วไม่ถูกนำมาใช้ให้เกิดประโยชน์เชิงเศรษฐกิจและสังคมได้อย่างคุ้มค่า การพัฒนานวัตกรรมมีน้อย สำหรับการดำเนินงานและการบริหารจัดการภาครัฐก็ยังมีขาดการบูรณาการจึงสิ้นเปลืองงบประมาณ การดำเนินงานเพื่อการพัฒนามักขาดความต่อเนื่องประสิทธิภาพต่ำ ขาดความโปร่งใส และขาดความรับผิดชอบต่อสังคม ขณะที่ปัญหาคอร์รัปชันมีเป็นวงกว้าง การพัฒนาโครงสร้างพื้นฐานและระบบโลจิสติกส์รวมทั้งการบริหารจัดการน้ำยังไม่เป็นระบบโครงข่ายที่สมบูรณ์และล่าช้า การบังคับใช้กฎหมายยังขาดประสิทธิผล และกฎระเบียบต่างๆ ล้าสมัยไม่ทันกับการเปลี่ยนแปลง คนไทยยังมีปัญหาด้านคุณธรรมจริยธรรม ไม่เคารพสิทธิผู้อื่นและไม่ยึดผลประโยชน์ส่วนรวมเป็นสำคัญขณะที่ความเหลื่อมล้ำและความแตกแยกในสังคมไทยยังเป็นปัญหาที่ท้าทายมาก รวมทั้งปัญหาในด้านทรัพยากรธรรมชาติและสิ่งแวดล้อมที่เผชิญกับภาวะขยะล้นเมืองและสิ่งแวดล้อมเสื่อมโทรมลงในทุกด้าน ทั้งนี้ ปัจจัยและเงื่อนไขภายในประเทศที่จะส่งผลต่ออนาคตการพัฒนาประเทศไทยที่สำคัญ ได้แก่ การเปลี่ยนแปลงโครงสร้างประชากรสู่สังคมผู้สูงอายุอย่างสมบูรณ์ ในระยะเวลา ๒๐ ปีต่อจากนี้ไป จะมีนัยยะที่สำคัญยิ่งต่อการพัฒนาประเทศ กำลังคนในวัยเด็กและวัยแรงงานจะลดลง ผู้สูงอายุจะเพิ่มขึ้นอย่างรวดเร็วย่อมส่งผลต่อศักยภาพทางเศรษฐกิจของประเทศ รูปแบบการใช้จ่ายการลงทุนและการออม ตลอดจนค่าใช้จ่ายด้าน

สุขภาพ ความมั่นคงทางสังคมและคุณภาพชีวิตผู้สูงอายุ ขณะเดียวกันประเทศไทยก็เผชิญกับข้อจำกัดด้านทรัพยากร ทั้งด้านแรงงานและทรัพยากรธรรมชาติที่มีนัยยะต่อต้นทุนการผลิตและสภาพแวดล้อมความเป็นอยู่ของประชาชน นอกจากนี้ปัญหาความเหลื่อมล้ำในมิติต่างๆ ก็มีนัยยะต่อการสร้างความสามัคคีสมานฉันท์ในสังคม ข้อจำกัดต่อการยกระดับศักยภาพทุนมนุษย์ ความจำเป็นในการลงทุนเพื่อยกระดับบริการทางสังคมและโครงสร้างพื้นฐานที่มีคุณภาพอย่างทั่วถึง และการปฏิรูปกฎระเบียบและกฎหมายที่ทำให้เกิดความเป็นธรรมและลดความเหลื่อมล้ำ และที่สำคัญเงื่อนไขจำเป็นที่ต้องปรับตัวคือ การแก้ปัญหาความอ่อนแอของการบริหารราชการแผ่นดิน ที่ทำให้จำเป็นต้องเร่งปฏิรูประบบราชการและการเมืองเพื่อให้เกิดการบริหารราชการที่ดี

โครงสร้างที่เป็นจุดอ่อนและการบริหารจัดการที่ขาดประสิทธิภาพและความโปร่งใสดังกล่าว จะส่งผลให้ประเทศไทยยังต้องเผชิญกับแรงกดดันและความเสี่ยงมากขึ้นภายใต้สถานการณ์ที่กระแสโลกาภิวัตน์เข้มข้นขึ้น เป็นโลกไร้พรมแดนอย่างแท้จริง โดยที่การเคลื่อนย้ายของผู้คน สินค้าและบริการ เงินทุน องค์ความรู้เทคโนโลยี ข้อมูลและข่าวสารต่างๆ เป็นไปอย่างเสรี ส่งผลให้การแข่งขันในตลาดโลกรุนแรงขึ้นโดยที่ประเทศต่างๆ เร่งผลักดันการเพิ่มผลิตภาพและการพัฒนานวัตกรรมเพื่อการแข่งขัน ขณะเดียวกันความเสี่ยงและข้อจำกัดที่เกิดจากสภาพภูมิอากาศผันผวนรุนแรงต่อการดำเนินธุรกิจและการดำเนินชีวิตของผู้คนก็เพิ่มขึ้น กฎเกณฑ์และกฎระเบียบของสังคมโลกจึงมีความเข้มงวดมากขึ้นทั้งในเรื่องการปลดปล่อยมลพิษ สิทธิมนุษยชน และกฎระเบียบทางการเงิน เป็นต้นเงื่อนไขต่างๆ ดังกล่าวจะเป็นแรงกดดันให้ประเทศไทยต้องปรับตัวและมีการบริหารความเสี่ยงอย่างชาญฉลาดมากขึ้น โดยที่การปรับตัวจะต้องหยั่งรากลึกลงไปถึงการเปลี่ยนแปลงในเชิงโครงสร้างเพื่อแก้จุดอ่อนและควบคู่ไปกับการสร้างกลไกเชิงรุกให้จุดแข็งของประเทศเป็นประโยชน์สูงสุดแก่ประชาชนส่วนใหญ่ของประเทศ ซึ่งหากไม่สามารถแก้ปัญหาและปฏิรูปให้สัมฤทธิ์ผลได้ในระยะ ๔ - ๕ ปีต่อจากนี้ไป ประเทศไทยจะสูญเสียความสามารถในการแข่งขัน รายได้เฉลี่ยของประชาชนจะไม่สามารถยกระดับให้ดีขึ้นได้ คุณภาพคนโดยเฉลี่ยจะยังต่ำ และปัญหาความเหลื่อมล้ำจะรุนแรงขึ้น รวมทั้งทรัพยากรจะร่อยหรอเสื่อมโทรมลงไปอีก และในที่สุดการพัฒนาประเทศจะไม่สามารถยั่งยืนไปได้ในระยะยาว

ทั้งนี้ เงื่อนไขในปัจจุบันและแนวโน้มการเปลี่ยนแปลงในอนาคตในทุกมิติจะส่งผลต่ออนาคตการพัฒนาประเทศไทยอย่างมากโดยเฉพาะอย่างยิ่งลักษณะในเชิงโครงสร้างทั้งทางเศรษฐกิจและสังคมภายในประเทศทั้งที่เป็นจุดแข็งและเป็นจุดอ่อนที่จะต้องเผชิญและผสมผสานกับปัจจัยภายนอกและก่อให้เกิดทั้งโอกาสและความเสี่ยงในหลากหลายมิติ การที่ประเทศไทยจะสามารถแสวงหาโอกาสจากการพัฒนาของโลกและรับมือกับภัยคุกคามเหล่านี้ได้นั้น จำเป็นจะต้องมีการวิเคราะห์แนวโน้มการเปลี่ยนแปลงในอนาคตอย่างรอบด้านขณะเดียวกันต้องวิเคราะห์ศักยภาพภายในประเทศ เพื่อเตรียมความพร้อมของประเทศต่อการเปลี่ยนแปลงเหล่านั้น โดยที่ประเทศไทยต้องปฏิรูปและปรับเปลี่ยนอย่างเป็นระบบขนานใหญ่เพื่อให้โครงสร้างทางเศรษฐกิจและสังคมของประเทศเหมาะสมกับภูมิทัศน์ใหม่ของโลกยืดหยุ่นปรับตัวได้เร็ว สามารถรับมือกับความเสี่ยงและภัยคุกคามแบบใหม่ได้ และสามารถอาศัยโอกาสจากการเปลี่ยนแปลงบริบทโลกมาสร้างประโยชน์สุขให้กับคนในชาติได้ ไม่ว่าจะเป็นการปรับโครงสร้างเศรษฐกิจและสังคม การลงทุนเพื่อพัฒนาโครงสร้างพื้นฐาน การพัฒนาทรัพยากรมนุษย์ การปรับเปลี่ยนค่านิยมและวัฒนธรรมการดำรงชีวิตการทำงาน และการเรียนรู้ ซึ่งจำเป็นอย่างยิ่งที่จะต้องอาศัยความร่วมมือจากทุกภาคส่วนในการดำเนินการร่วมกันอย่างเป็นเอกภาพมีการจัดลำดับความสำคัญและแบ่งหน้าที่รับผิดชอบอย่างชัดเจนของผู้ที่เกี่ยวข้องกับประเด็นปัญหานั้นๆ ซึ่งการดำเนินการดังกล่าวจะต้องกำหนดเป็นยุทธศาสตร์การพัฒนาประเทศในระยะยาว เพื่อกำหนดวิสัยทัศน์และเป้าหมายการพัฒนาประเทศและกรอบการดำเนินงานของภาคส่วนต่างๆ เพื่อให้ขับเคลื่อนการพัฒนาประเทศไปสู่เป้าหมายที่กำหนดไว้

ดังนั้น จึงจำเป็นต้องกำหนดยุทธศาสตร์ที่เหมาะสมเพื่อแก้ไขจุดอ่อนและเสริมจุดแข็งให้เอื้อต่อการพัฒนาประเทศ เพื่อให้บรรลุซึ่งเป้าหมายการสร้างและรักษาไว้ซึ่งผลประโยชน์แห่งชาติในการที่จะให้ประเทศไทยมีความมั่นคงในทุกด้าน คนในชาติมีคุณภาพชีวิตที่ดีและมั่งคั่ง และประเทศสามารถพัฒนาไปได้อย่างยั่งยืน ทั้งนี้การวิเคราะห์ให้ได้ข้อสรุปเกี่ยวกับจุดแข็ง จุดอ่อน โอกาสและข้อจำกัดรวมทั้งความเสี่ยงของประเทศ จะนำไปสู่การกำหนดตำแหน่งเชิงยุทธศาสตร์และเป้าหมายของประเทศที่ชัดเจนและได้รับการยอมรับร่วมกันในสังคมไทยที่จะส่งผลให้เกิดการผนึกกำลังและระดมทรัพยากรอย่างมีประสิทธิภาพในการขับเคลื่อนการพัฒนาไปในทิศทางที่สอดคล้องกัน การดำเนินการมีบูรณาการและเป็นเอกภาพภายใต้การมองภาพอนาคตของประเทศที่เป็นภาพเดียวกัน

อย่างไรก็ตามในช่วงที่ผ่านมา ประเทศไทยได้มีการกำหนดวิสัยทัศน์ประเทศ เป้าหมายและยุทธศาสตร์ของประเทศในระยะยาว การบริหารราชการแผ่นดินของฝ่ายบริหารจึงให้ความสำคัญกับนโยบายพรรคการเมืองหรือนโยบายของรัฐบาลซึ่งเมื่อมีการเปลี่ยนรัฐบาลก็ทำให้การดำเนินนโยบายขาดความต่อเนื่อง ถือเป็น การสูญเสียโอกาสและสิ้นเปลืองทรัพยากรของประเทศ ดังนั้น เพื่อเป็นการปฏิรูประบบการบริหารราชการแผ่นดินของประเทศไทยให้มีเป้าหมายการพัฒนาในระยะยาว และเพื่อเป็นการกำหนดให้ฝ่ายบริหารมีความรับผิดชอบที่จะต้องขับเคลื่อนประเทศไปสู่เป้าหมายที่เป็นที่ยอมรับร่วมกันและเป็นเอกภาพ ประเทศไทยจำเป็นต้องมี “ยุทธศาสตร์ชาติ” ซึ่งภายใต้ยุทธศาสตร์ชาติประเทศไทยต้องปฏิรูปและปรับเปลี่ยนอย่างเป็นระบบขนานใหญ่ เพื่อให้โครงสร้างทางเศรษฐกิจและสังคมของประเทศเหมาะสมกับภูมิทัศน์ใหม่ของโลกยืดหยุ่นปรับตัวได้เร็ว สามารถรับมือกับความเสี่ยงและภัยคุกคามแบบใหม่ได้ และสามารถอาศัยโอกาสจากการเปลี่ยนแปลงบริบทโลกมาสร้างประโยชน์สุขให้กับคนในชาติได้ จะต้องมีการกำหนดวิสัยทัศน์เป้าหมายของประเทศ และทิศทางในการขับเคลื่อนประเทศให้สอดคล้องกับประเด็นการเปลี่ยนแปลงและความท้าทายต่างๆ ของบริบทโลก และบริบทการพัฒนาภายในประเทศ

การกำหนดให้มี “ยุทธศาสตร์ชาติ” เพื่อเป็นยุทธศาสตร์ในการพัฒนาประเทศในระยะยาว พร้อมกับการปฏิรูปและการพัฒนาระบบและกลไกการบริหารราชการแผ่นดินในการขับเคลื่อนยุทธศาสตร์ให้สามารถนำไปสู่การปฏิบัติอย่างจริงจังจะช่วยยกระดับคุณภาพของประเทศไทยในทุกภาคส่วนและนาพาประเทศไทยให้หลุดพ้นหรือบรรเทาความรุนแรงของสภาพปัญหาที่เกิดขึ้นในปัจจุบัน ทั้งปัญหาทางเศรษฐกิจ ปัญหาความเหลื่อมล้ำ ปัญหาการทุจริตคอร์รัปชัน และปัญหาความขัดแย้งในสังคม รวมถึงสามารถรับมือกับภัยคุกคามและบริหารจัดการกับความเสี่ยงที่จะเกิดขึ้นในอนาคต และสามารถเปลี่ยนผ่านประเทศไทยไปพร้อมๆ กับการเปลี่ยนแปลงภูมิทัศน์ใหม่ของโลกได้ซึ่งจะทำให้ประเทศไทยยังคงรักษาบทบาทสำคัญในเวทีโลก สามารถดำรงรักษาความเป็นชาติที่มีความมั่นคงทางเศรษฐกิจ สังคม และวัฒนธรรม และคนไทยในประเทศมีความสุขอย่างถ้วนหน้ากันสาระสำคัญของยุทธศาสตร์ชาติซึ่งคณะกรรมการจัดทำยุทธศาสตร์ชาติกำลังดำเนินการร่างอยู่ในขณะนี้ประกอบด้วยวิสัยทัศน์และเป้าหมายของชาติที่คนไทยทุกคนต้องการบรรลุร่วมกันรวมทั้งนโยบายแห่งชาติและมาตรการเฉพาะ ซึ่งเป็นแนวทาง ทิศทางและวิธีการที่ทุกองค์กรและคนไทยทุกคนต้องมุ่งดำเนินการไปพร้อมกันอย่างประสานสอดคล้อง เพื่อให้บรรลุซึ่งสิ่งที่คนไทยทุกคนต้องการ คือประเทศไทยมั่นคง มั่งคั่ง และยั่งยืน ในทุกสาขาของกำลังอำนาจแห่งชาติ อันได้แก่ การเมืองภายในประเทศ การเมืองต่างประเทศ เศรษฐกิจ สังคมจิตวิทยา การทหาร วิทยาศาสตร์และเทคโนโลยีการพลังงาน ทรัพยากรธรรมชาติและสิ่งแวดล้อม และเทคโนโลยีสารสนเทศและการสื่อสาร

## ๒.๒ วิสัยทัศน์

วิสัยทัศน์ “ประเทศไทยมีความมั่นคง มั่งคั่ง ยั่งยืน เป็นประเทศพัฒนาแล้ว ด้วยการพัฒนาตามหลักปรัชญาของเศรษฐกิจพอเพียง” หรือเป็นคติพจน์ประจำชาติว่า “มั่นคง มั่งคั่ง ยั่งยืน” ทั้งนี้วิสัยทัศน์ดังกล่าวจะต้องสนองต่อผลประโยชน์แห่งชาติ อันได้แก่การมีเอกราช อธิปไตย และบูรณภาพแห่งเขตอำนาจรัฐ การดำรงอยู่อย่างมั่นคง ยั่งยืนของสถาบันหลักของชาติ การดำรงอยู่อย่างมั่นคงของชาติและประชาชนจากภัยคุกคามทุกรูปแบบ การอยู่ร่วมกันในชาติอย่างสันติสุขเป็นปึกแผ่นมีความมั่นคงทางสังคมท่ามกลางพหุสังคมและการมีเกียรติและศักดิ์ศรีของความ เป็นมนุษย์ ความเจริญเติบโตของชาติความเป็นธรรมและความอยู่ดีมีสุขของประชาชน ความยั่งยืนของฐานทรัพยากรธรรมชาติสิ่งแวดล้อม ความมั่นคงทางพลังงานและอาหารความสามารถในการรักษาผลประโยชน์ของชาติภายใต้การเปลี่ยนแปลงของสภาวะแวดล้อมระหว่างประเทศและการอยู่ร่วมกันอย่างสันติประสานสอดคล้องกัน ด้านความมั่นคงในประชาคมอาเซียนและประชาคมโลกอย่างมีเกียรติและศักดิ์ศรีไม่เป็นภาระของโลกและสามารถเกื้อกูลประเทศที่มีศักยภาพทางเศรษฐกิจที่ดีกว่า



## วิสัยทัศน์ : “ประเทศมีความมั่นคง มั่งคั่ง ยั่งยืน เป็นประเทศพัฒนาแล้ว ด้วยการพัฒนาตามปรัชญาของเศรษฐกิจพอเพียง”



### ความมั่นคง

- การมีความมั่นคงปลอดภัย จากภัยและการเปลี่ยนแปลงทั้งภายในประเทศ และภายนอกประเทศในทุกระดับ ทั้งระดับประเทศ สังคม ชุมชน ครอบครัว และปัจเจกบุคคล และมีความมั่นคงในทุกมิติ ทั้งมิติเศรษฐกิจ สังคม สิ่งแวดล้อม และการเมือง
- ประเทศ มีความมั่นคงในเอกราชและอธิปไตย มีสถาบันชาติ ศาสนา พระมหากษัตริย์ที่เข้มแข็งเป็นศูนย์กลางและเป็นที่ยึดเหนี่ยวจิตใจของประชาชน ระบบการเมืองที่มั่นคงเป็นกลไกที่นำไปสู่การบริหารประเทศที่ต่อเนื่องและโปร่งใสตามหลักธรรมาภิบาล
- สังคม มีความปลอดภัยและความสามัคคี สามารถผนึกกำลังเพื่อพัฒนาประเทศ ชุมชน มีความเข้มแข็ง ครอบครัว มีความอบอุ่น
- ประชาชน มีความมั่นคงในชีวิต ฐานะและรายได้ที่มั่นคงพอเพียงกับการดำรงชีวิต มีที่อยู่อาศัยและความปลอดภัยในชีวิตทรัพย์สิน
- ฐานทรัพยากรและสิ่งแวดล้อม มีความมั่นคงของอาหาร พลังงาน และน้ำ



### ความมั่งคั่ง

- ประเทศไทยมีการขยายตัวของเศรษฐกิจอย่างต่อเนือง ยกเว้นปีเป็นประเทศในกลุ่มประเทศรายได้สูง ความเหลื่อมล้ำของการพัฒนาลดลง ประชากรได้รับผลประโยชน์จากการพัฒนาอย่างเท่าเทียมกันมากขึ้น
- เศรษฐกิจมีความสามารถในการแข่งขันสูง สามารถสร้างรายได้ทั้งภายในและภายนอกประเทศ สร้างฐานเศรษฐกิจและสังคมแห่งอนาคต และเป็นจุดสำคัญของการเชื่อมโยงในภูมิภาคทั้งการคมนาคมขนส่ง การผลิต การค้า การลงทุน และการทำธุรกิจ มีบทบาทสำคัญในระดับภูมิภาคและระดับโลก เกิดสายสัมพันธ์ทางเศรษฐกิจและการค้าอย่างมีพลัง
- ความสมบูรณ์ในทุนที่จะสามารถสร้างการพัฒนาต่อเนื่อง ได้แก่ ทุนมนุษย์ ทุนทางปัญญา ทุนทางการเงิน ทุนที่เป็นเครื่องมือเครื่องจักร ทุนทางสังคม และทุนทรัพยากรธรรมชาติและสิ่งแวดล้อม



### ความยั่งยืน

- การพัฒนาที่สามารถสร้างความเจริญ รายได้ และคุณภาพชีวิตของประชาชนให้เพิ่มขึ้นอย่างต่อเนื่อง ซึ่งเป็นการเจริญเติบโตของเศรษฐกิจที่ไม่ใช้ทรัพยากรธรรมชาติเกินพอดี ไม่สร้างผลกระทบสิ่งแวดล้อมจนเกินความสามารถในการรองรับและเยียวยาของระบบนิเวศน์
- การผลิตและการบริโภคเป็นมิตรกับสิ่งแวดล้อม และสอดคล้องกับกฎระเบียบของประชาคมโลกซึ่งเป็นที่ยอมรับร่วมกัน ความอุดมสมบูรณ์ของทรัพยากรธรรมชาติและสิ่งแวดล้อมมีคุณภาพดีขึ้น คนมีความรับผิดชอบต่อสังคม มีความเอื้ออาทร เสียสละเพื่อผลประโยชน์ส่วนรวม
- มุ่งประโยชน์ส่วนรวมอย่างยั่งยืน ให้ความสำคัญกับการมีส่วนร่วมของประชาชนทุกภาคส่วน เพื่อการพัฒนาในทุกระดับอย่างสมดุล มีเสถียรภาพ และยั่งยืน
- ประชาชนทุกภาคส่วนในสังคมยึดถือและปฏิบัติตามปรัชญาของเศรษฐกิจพอเพียง

## อนาคตประเทศไทย ปี ๒๕๗๙ : ร่วมมือกันขับเคลื่อนประเทศให้ก้าวไปสู่.....

เศรษฐกิจและสังคมไทยมีการพัฒนาอย่างมั่นคงและยั่งยืน โดยสถาบันหลักของชาติดำรงอยู่อย่างมั่นคงเป็นจุดยึดเหนี่ยวของสังคม มีความสามัคคีของคนในชาติ มีความสงบและอยู่ร่วมกันอย่างสันติสุขในทุกพื้นที่ และมีระดับรายได้ในกลุ่มประเทศรายได้สูง ความเป็นธรรมในสังคมและความเหลื่อมล้ำลดลงในทุกมิติ ประเทศไทยมีบทบาทสำคัญในภูมิภาคและโลก

ระบบเศรษฐกิจมีความเป็นชาติการค้าบนฐานการขยายตัวของการค้าส่งค้าปลีกและเศรษฐกิจดิจิทัลที่เข้มข้นขึ้น มีการเติบโตอย่างมีคุณภาพ กระจายฐานการผลิตและบริการไปในพื้นที่ต่างๆ อย่างทั่วถึง มีเสถียรภาพ แข่งขันบนฐานการพัฒนานวัตกรรม และมีฐานการผลิตบริการ และลงทุนที่เชื่อมโยงในอาเซียน เพื่อให้ประเทศไทยเข้าสู่การมีรายได้สูงภายในปี ๒๕๗๙ และเข้าสู่การเป็นประเทศพัฒนาแล้ว โดย

- **ภาคเกษตร** เป็นฐานการผลิต bio-bases ที่สำคัญ เป็นฐานการผลิตอาหารที่มั่นคงและปลอดภัย และเป็นฐานการผลิตที่มีผลิตภาพการผลิตสูง มีระบบบริหารจัดการที่ดีด้านประมง
- **ภาคอุตสาหกรรม** ฐานอุตสาหกรรมเดิมมีศักยภาพสูงขึ้น มีอุตสาหกรรมอนาคตที่ได้รับการพัฒนาให้เป็นฐานรายได้ใหม่ โดยมุ่งสู่การเป็นศูนย์กลางการผลิต การค้า และการลงทุนในอนุภูมิภาคและภูมิภาคอาเซียน เช่น ศูนย์การผลิตรถยนต์และชิ้นส่วนและศูนย์ทดสอบและวิจัยพัฒนารถยนต์และชิ้นส่วนของเอเชีย ศูนย์กลางการผลิตพลังงาน/วัสดุชีวภาพของภูมิภาคอาเซียน ศูนย์กลางการผลิตอุตสาหกรรมดิจิทัล เป็นต้น
- **ภาคบริการ** ธุรกิจบริการเดิมได้รับการพัฒนายกระดับคุณภาพและศักยภาพให้สูงขึ้น เช่น การขนส่ง ทั้งทางบก ทางอากาศ และทางทะเล และส่งเสริมธุรกิจบริการอนาคตให้เป็นฐานรายได้ใหม่ โดยมุ่งสู่การเป็นศูนย์กลางการลงทุนและการให้บริการของภูมิภาคอาเซียน เช่น ศูนย์กลางการให้บริการสุขภาพของภูมิภาคอาเซียน เมืองหลวงแห่งการท่องเที่ยวและบริการของอาเซียน ศูนย์บริการทางการเงิน การศึกษานานาชาติ และบริการด้านโลจิสติกส์ เป็นต้น
- **วิสาหกิจและการดำเนินธุรกิจ** วิสาหกิจขนาดกลาง ขนาดย่อมเข้มแข็ง เป็นฐานการผลิตและบริการที่สำคัญของประเทศ

**คนไทยในอนาคต** มีศักยภาพในการร่วมกันพัฒนาประเทศ สามารถปรับตัวรองรับบริบทการพัฒนาในอนาคต มีความพร้อมทั้งกาย ใจ สติปัญญา มีทักษะในการวิเคราะห์อย่างมีเหตุผล มีการเรียนรู้ตลอดชีวิต มีภูมิคุ้มกันต่อการเปลี่ยนแปลง มีจิตสำนึกวัฒนธรรมที่ดีงาม รู้คุณค่าความเป็นไทย และมีความรับผิดชอบ เป็นรากฐานที่มั่นคงของชุมชนสังคม รักชาติ และสถาบันพระมหากษัตริย์

**สังคมไทยเป็นสังคมที่เป็นธรรม มีความเหลื่อมล้ำน้อย** อัตราความยากจนต่ำ มีการกระจายโอกาสการเข้าถึงทรัพยากรการสร้างฐานอาชีพ บริการทางสังคมที่มีคุณภาพ และกระบวนการยุติธรรมอย่างทั่วถึง ไม่คอร์รัปชั่น โดยที่ประชาชนทุกช่วงวัยมีคุณภาพชีวิตที่ดี ครอบครัวยุติมีสุข

**เศรษฐกิจและสังคมพัฒนาอย่างเป็นมิตรกับสิ่งแวดล้อม** เป็นประเทศที่มีระบบเศรษฐกิจสีเขียว ระดับการปล่อยก๊าซคาร์บอนไดออกไซด์ต่ำ มีพื้นที่สีเขียวเพิ่มขึ้น ประชาชนมีพฤติกรรมการผลิตและการบริโภคที่เป็นมิตรต่อสิ่งแวดล้อม

**ระบบการบริหารภาครัฐมีประสิทธิภาพ ทันสมัย รับผิดชอบ โปร่งใส ตรวจสอบได้และประชาชนมีส่วนร่วม** กระจายอำนาจและมีการกำหนดภารกิจที่เหมาะสมระหว่างส่วนกลาง ภูมิภาค และท้องถิ่น

### ๒.๓ ยุทธศาสตร์ชาติ

ในการที่จะบรรลุวิสัยทัศน์และทำให้ประเทศไทยพัฒนาไปสู่อนาคตที่พึงประสงค์นั้น จำเป็นจะต้องมีการวางแผนและกำหนดยุทธศาสตร์การพัฒนาในระยะยาว และกำหนดแนวทางการพัฒนาของทุกภาคส่วนให้ขับเคลื่อนไปในทิศทางเดียวกัน ดังนั้น จึงจำเป็นต้องกำหนดยุทธศาสตร์ชาติในระยะยาว เพื่อถ่ายทอดแนวทางการพัฒนาสู่การปฏิบัติในแต่ละช่วงเวลาอย่างต่อเนื่องและมีการบูรณาการ และสร้างความเข้าใจถึงอนาคตของประเทศไทยร่วมกัน และเกิดการรวมพลังของทุกภาคส่วนในสังคมทั้งประชาชน เอกชน ประชาสังคมในการขับเคลื่อนการพัฒนาเพื่อการสร้างและรักษาไว้ซึ่งผลประโยชน์แห่งชาติและบรรลุวิสัยทัศน์ “ประเทศไทยมีความมั่นคง มั่งคั่ง ยั่งยืนเป็นประเทศพัฒนาแล้ว ด้วยการพัฒนาตามหลักปรัชญาของเศรษฐกิจพอเพียง ”หรือคติพจน์ประจำชาติ “มั่นคง มั่งคั่ง ยั่งยืน” เพื่อให้ประเทศมีขีดความสามารถในการแข่งขัน มีรายได้สูงอยู่ในกลุ่มประเทศพัฒนาแล้ว คนไทยมีความสุข อยู่ดี กินดี สังคมมีความมั่นคงเสมอภาคและเป็นธรรม ซึ่งยุทธศาสตร์ชาติที่จะใช้เป็นกรอบแนวทางการพัฒนาในระยะ ๒๐ ปีต่อจากนี้ไป จะประกอบด้วย ๖ ยุทธศาสตร์ ได้แก่ (๑) ยุทธศาสตร์ด้านความมั่นคง (๒) ยุทธศาสตร์ด้านการสร้างความสามารถในการแข่งขัน (๓) ยุทธศาสตร์การพัฒนาและเสริมสร้างศักยภาพคน (๔) ยุทธศาสตร์ด้านการสร้างโอกาสความเสมอภาคและเท่าเทียมกันทางสังคม (๕) ยุทธศาสตร์ด้านการสร้างการเติบโตบนคุณภาพชีวิตที่เป็นมิตรกับสิ่งแวดล้อม และ (๖) ยุทธศาสตร์ด้านการปรับสมดุลและพัฒนาระบบการบริหารจัดการภาครัฐ โดยมีสาระสำคัญของแต่ละยุทธศาสตร์ สรุปได้ ดังนี้

**๒.๓.๑ ยุทธศาสตร์ด้านความมั่นคง** มีเป้าหมายทั้งในการสร้างเสถียรภาพภายในประเทศและช่วยลดและป้องกันภัยคุกคามจากภายนอก รวมทั้งสร้างความเชื่อมั่นในกลุ่มประเทศอาเซียนและประชาคมโลกที่มีต่อประเทศไทย กรอบแนวทางที่ต้องให้ความสำคัญ อาทิ

(๑) การเสริมสร้างความมั่นคงของสถาบันหลักและการปกครองระบอบประชาธิปไตยอันมีพระมหากษัตริย์ทรงเป็นประมุข

(๒) การปฏิรูปกลไกการบริหารประเทศและพัฒนาความมั่นคงทางการเมือง ขจัดคอร์รัปชั่น สร้างความเชื่อมั่นในกระบวนการยุติธรรม

(๓) การรักษาความมั่นคงภายในและความสงบเรียบร้อยภายใน ตลอดจนการบริหารจัดการความมั่นคงชายแดนและชายฝั่งทะเล

(๔) การพัฒนาระบบ กลไก มาตรการและความร่วมมือระหว่างประเทศทุกระดับ และรักษาคุณภาพความสัมพันธ์กับประเทศมหาอำนาจ เพื่อป้องกันและแก้ไขปัญหาความมั่นคงรูปแบบใหม่

(๕) การพัฒนาเสริมสร้างศักยภาพการผนึกกำลังป้องกันประเทศ การรักษาความสงบเรียบร้อยภายในประเทศสร้างความร่วมมือกับประเทศเพื่อนบ้านและมิตรประเทศ

(๖) การพัฒนาระบบการเตรียมพร้อมแห่งชาติและระบบบริหารจัดการภัยพิบัติ รักษาความมั่นคงของฐานทรัพยากรธรรมชาติ สิ่งแวดล้อม

(๗) การปรับกระบวนการทำงานของกลไกที่เกี่ยวข้องจากแนวตั้งสู่แนวระนาบมากขึ้น

**๒.๓.๒ ยุทธศาสตร์ด้านการสร้างความสามารถในการแข่งขัน** เพื่อให้ประเทศไทยสามารถพัฒนาไปสู่การเป็นประเทศพัฒนาแล้ว ซึ่งจำเป็นต้องยกระดับผลิตภาพการผลิตและการใช้นวัตกรรมในการเพิ่มความสามารถในการแข่งขันและการพัฒนาอย่างยั่งยืนทั้งในสาขาอุตสาหกรรม เกษตรและบริการ การสร้างความมั่นคงและปลอดภัยด้านอาหาร การเพิ่มขีดความสามารถทางการค้าและการเป็นผู้ประกอบการ รวมทั้งการพัฒนาระบบเศรษฐกิจแห่งอนาคต ทั้งนี้ภายใต้กรอบการปฏิรูปและพัฒนาปัจจัยเชิงยุทธศาสตร์ทุกด้าน อันได้แก่โครงสร้างพื้นฐานและระบบโลจิสติกส์ วิทยาศาสตร์ เทคโนโลยีและนวัตกรรม การพัฒนาทุนมนุษย์ และการบริหารจัดการทั้งในภาครัฐและภาคธุรกิจเอกชน กรอบแนวทางที่ต้องให้ความสำคัญ อาทิ

(๑) การพัฒนาสมรรถนะทางเศรษฐกิจ ได้แก่การรักษาเสถียรภาพเศรษฐกิจและสร้างความเชื่อมั่น การส่งเสริมการค้าและการลงทุนที่อยู่บนการแข่งขันที่เป็นธรรมและรับผิดชอบต่อสังคม ตลอดจนการพัฒนาประเทศสู่ความเป็นชาติการค้าเพื่อให้ได้ประโยชน์จากห่วงโซ่มูลค่าในภูมิภาค และเป็นการยกระดับไปสู่ส่วนบนของห่วงโซ่มูลค่ามากขึ้น

(๒) การพัฒนาภาคการผลิตและบริการ บนฐานของการพัฒนานวัตกรรมและมีความเป็นมิตรต่อสิ่งแวดล้อม โดยมีการใช้ดิจิทัลและการค้าที่เข้มข้นเพื่อสร้างมูลค่าเพิ่มและขยายกิจกรรมการผลิตและบริการ โดยมุ่งสู่ความเป็นเลิศในระดับโลกและในระดับภูมิภาคในอุตสาหกรรมหลายสาขา และในภาคบริการที่หลากหลายตามรูปแบบการดำเนินชีวิตและการดำเนินธุรกิจที่เปลี่ยนไป รวมทั้งเป็นแหล่งอาหารคุณภาพ สะอาดและปลอดภัยของโลก

- ภาคเกษตร โดยเสริมสร้างฐานการผลิตให้เข้มแข็งและยั่งยืน เพิ่มขีดความสามารถในการแข่งขันของภาคเกษตรส่งเสริมเกษตรกรรายย่อยให้ปรับไปสู่การทำเกษตรยั่งยืนที่เป็นมิตรกับสิ่งแวดล้อมและรวมกลุ่มเกษตรกรในการพัฒนาอาชีพที่เข้มแข็ง และการพัฒนาสินค้าเกษตรที่มีศักยภาพและอาหารคุณภาพ สะอาด และปลอดภัย

- ภาคอุตสาหกรรม โดยพัฒนาอุตสาหกรรมศักยภาพ ยกระดับการพัฒนาอุตสาหกรรมปัจจุบันที่มีศักยภาพสูง และพัฒนาอุตสาหกรรมอนาคตที่มีศักยภาพ โดยการใช้ดิจิทัลและการค้ามาเพิ่มมูลค่าและยกระดับห่วงโซ่มูลค่าในระดับสูงขึ้น

- ภาคบริการ โดยขยายฐานการบริการให้มีความหลากหลาย มีความเป็นเลิศและเป็นมิตรต่อสิ่งแวดล้อม โดยการยกระดับบริการที่เป็นฐานรายได้เดิม เช่น การท่องเที่ยว และพัฒนาให้ประเทศไทยเป็นศูนย์กลางการให้บริการสุขภาพ ธุรกิจบริการด้านการเงินและธุรกิจบริการที่มีศักยภาพอื่นๆ เป็นต้น

(๓) การพัฒนาผู้ประกอบการและเศรษฐกิจชุมชน พัฒนาทักษะผู้ประกอบการ ยกระดับผลิตภาพแรงงานและพัฒนาวิสาหกิจขนาดกลางและขนาดย่อม (SMEs) ผู้สากล และพัฒนาวิสาหกิจชุมชนและสถาบันเกษตรกร

(๔) การพัฒนาพื้นที่เศรษฐกิจพิเศษและเมืองพัฒนาเขตเศรษฐกิจพิเศษชายแดน และพัฒนาระบบเมืองศูนย์กลางความเจริญ จัดระบบผังเมืองที่มีประสิทธิภาพและมีส่วนร่วม มีการจัดการสิ่งแวดล้อมเมือง และโครงสร้างพื้นฐานทางสังคมและเศรษฐกิจที่สอดคล้องกับศักยภาพ

(๕) การลงทุนพัฒนาโครงสร้างพื้นฐาน ในด้านการขนส่ง ด้านพลังงาน ระบบเทคโนโลยีสารสนเทศและการสื่อสารและการวิจัยและพัฒนา



(๖) การเชื่อมโยงกับภูมิภาคและเศรษฐกิจโลกสร้างความเป็นหุ้นส่วนการพัฒนากับนานาประเทศ ส่งเสริมความร่วมมือกับนานาชาติในการสร้างความมั่นคงด้านต่างๆ เพิ่มบทบาทของไทยในองค์กรระหว่างประเทศ รวมถึงสร้างองค์ความรู้ด้านการต่างประเทศ

**๒.๓.๓ ยุทธศาสตร์การพัฒนาและเสริมสร้างศักยภาพคน** เพื่อพัฒนาคนและสังคมไทยให้เป็นรากฐานที่แข็งแกร่งของประเทศมีความพร้อมทางกาย ใจ สติปัญญา มีความเป็นสากล มีทักษะการคิดวิเคราะห์อย่างมีเหตุผล มีระเบียบวินัย เคารพกฎหมาย มีคุณธรรมจริยธรรม รู้คุณค่าความเป็นไทย มีครอบครัวที่มั่นคง กรอบแนวทางที่ต้องให้ความสำคัญ อาทิ

- (๑) การพัฒนาศักยภาพคนตลอดช่วงชีวิตให้สนับสนุนการเจริญเติบโตของประเทศ
- (๒) การยกระดับคุณภาพการศึกษาและการเรียนรู้ให้มีคุณภาพ เท่าเทียม และทั่วถึง
- (๓) การปลูกฝังระเบียบวินัย คุณธรรม จริยธรรมค่านิยมที่พึงประสงค์
- (๔) การสร้างเสริมให้คนมีสุขภาพที่ดี
- (๕) การสร้างความอยู่ดีมีสุขของครอบครัวไทยเสริมสร้างบทบาทของสถาบันครอบครัวในการ

บ่มเพาะจิตใจให้เข้มแข็ง

**๒.๓.๔ ยุทธศาสตร์ด้านการสร้างโอกาสความเสมอภาคและเท่าเทียมกันทางสังคม** เพื่อเร่งกระจายโอกาสการพัฒนาและสร้างความมั่นคงให้ทั่วถึง ลดความเหลื่อมล้ำไปสู่สังคมที่เสมอภาคและเป็นธรรม กรอบแนวทางที่ต้องให้ความสำคัญ อาทิ

- (๑) การสร้างความมั่นคงและการลดความเหลื่อมล้ำทางด้านเศรษฐกิจและสังคม
- (๒) การพัฒนาระบบบริการและระบบบริหารจัดการสุขภาพ
- (๓) การสร้างสภาพแวดล้อมและนวัตกรรมที่เอื้อต่อการดำรงชีวิตในสังคมสูงวัย
- (๔) การสร้างความเข้มแข็งของสถาบันทางสังคมทุนทางวัฒนธรรมและความเข้มแข็งของชุมชน
- (๕) การพัฒนาการสื่อสารมวลชนให้เป็นกลไกในการสนับสนุนการพัฒนา

**๒.๓.๕ ยุทธศาสตร์ด้านการสร้างการเติบโตบนคุณภาพชีวิตที่เป็นมิตรต่อสิ่งแวดล้อม** เพื่อเร่งอนุรักษ์ฟื้นฟูและสร้างความมั่นคงของฐานทรัพยากรธรรมชาติ และมีความมั่นคงด้านน้ำ รวมทั้งมีความสามารถในการป้องกันผลกระทบและปรับตัวต่อการเปลี่ยนแปลงสภาพภูมิอากาศและภัยพิบัติธรรมชาติ และพัฒนามุ่งสู่การเป็นสังคมสีเขียว กรอบแนวทางที่ต้องให้ความสำคัญ อาทิ

- (๑) การจัดระบบอนุรักษ์ ฟื้นฟูและป้องกันการทำลายทรัพยากรธรรมชาติ
- (๒) การวางระบบบริหารจัดการน้ำให้มีประสิทธิภาพทั้ง ๒๕ ลุ่มน้ำ เน้นการปรับระบบการบริหารจัดการอุทกภัยอย่างบูรณาการ
- (๓) การพัฒนาและใช้พลังงานที่เป็นมิตรกับสิ่งแวดล้อม
- (๔) การพัฒนาเมืองอุตสาหกรรมเชิงนิเวศและเมืองที่เป็นมิตรกับสิ่งแวดล้อม
- (๕) การร่วมลดปัญหาโลกร้อนและปรับตัวให้พร้อมกับการเปลี่ยนแปลงสภาพภูมิอากาศ
- (๖) การใช้เครื่องมือทางเศรษฐศาสตร์และนโยบายการคลังเพื่อสิ่งแวดล้อม

**๒.๓.๖ ยุทธศาสตร์ด้านการปรับสมดุลและพัฒนาระบบ** การบริหารจัดการภาครัฐ เพื่อให้หน่วยงานภาครัฐมีขนาดที่เหมาะสมกับบทบาทภารกิจ มีสมรรถนะสูง มีประสิทธิภาพและประสิทธิผลกระจายบทบาทภารกิจไปสู่ท้องถิ่นอย่างเหมาะสม มีธรรมาภิบาลกรอบแนวทางที่ต้องให้ความสำคัญ อาทิ

- (๑) การปรับปรุงโครงสร้าง บทบาท ภารกิจของหน่วยงานภาครัฐ ให้มีขนาดที่เหมาะสม
- (๒) การวางระบบบริหารราชการแบบบูรณาการ
- (๓) การพัฒนาระบบบริหารจัดการกำลังคนและพัฒนาบุคลากรภาครัฐ
- (๔) การต่อต้านการทุจริตและประพฤติมิชอบ
- (๕) การปรับปรุงกฎหมายและระเบียบต่างๆ ให้ทันสมัย เป็นธรรมและเป็นสากล
- (๖) การพัฒนาระบบการให้บริการประชาชนของหน่วยงานภาครัฐ
- (๗) การปรับปรุงการบริหารจัดการรายได้และรายจ่ายของภาครัฐ

## ๒.๔ กลไกการขับเคลื่อนกระบวนการพัฒนา

ยุทธศาสตร์ชาติจะเป็นแผนแม่บทหลักในการพัฒนาประเทศเพื่อให้ส่วนราชการและหน่วยงานต่างๆ ใช้เป็นแนวทางในการจัดทำแผนยุทธศาสตร์การพัฒนาประเทศในด้านต่างๆ อาทิ แผนพัฒนาเศรษฐกิจและสังคมแห่งชาติ แผนเฉพาะด้านต่างๆ เช่น ด้านความมั่นคง เศรษฐกิจ การศึกษา ศิลปวัฒนธรรม ฯลฯ แผนปฏิบัติการในระดับกระทรวง และในระดับพื้นที่ ให้มีความสอดคล้องกันตามห้วงเวลานอกจากนี้ยุทธศาสตร์ชาติจะใช้เป็นกรอบในการจัดสรรงบประมาณและทรัพยากรอื่นๆ ของประเทศ เพื่อขับเคลื่อนการพัฒนาอย่างมีเอกภาพให้บรรลุเป้าหมาย โดยจะต้องอาศัยการประสานความร่วมมือจากหลายภาคส่วน ภายใต้ระบบประชาธิปไตย คือ ความร่วมมือของภาครัฐภาคเอกชน ภาคประชาชนและประชาสังคม ทั้งนี้ รัฐธรรมนูญแห่งราชอาณาจักรไทยจะมีการกำหนดเกี่ยวกับบทบาทของยุทธศาสตร์ชาติและแนวทางในการนำยุทธศาสตร์ชาติไปสู่การปฏิบัติ เพื่อให้ส่วนราชการและหน่วยงานต่างๆ จะสามารถขับเคลื่อนการพัฒนาได้อย่างต่อเนื่องและบูรณาการ

### ๒.๕ ปัจจัยความสำเร็จของยุทธศาสตร์ชาติ

**๒.๕.๑ สาระของยุทธศาสตร์ชาติ** กำหนดวิสัยทัศน์ระยะยาวที่ชัดเจน มีการกำหนดเป้าหมายและภาพในอนาคตของประเทศที่ชัดเจนและเป็นที่ยอมรับ และยอมรับเป็นเจ้าของร่วมกันสามารถถ่ายทอดเป้าหมายของยุทธศาสตร์ชาติ สู่เป้าหมายเฉพาะด้านต่างๆ ตามระยะเวลาเป็นช่วงๆ ของหน่วยงานปฏิบัติได้ และมีการกำหนดตัวชี้วัดที่สามารถวัดผลสัมฤทธิ์ได้

**๒.๕.๒ ระบบและกฎหมาย** มีกฎหมายรองรับ มีกลไกเชื่อมโยงกับแผนพัฒนาเศรษฐกิจและสังคมแห่งชาติและแผนในระดับต่างๆ เพื่อให้ส่วนราชการนำยุทธศาสตร์ชาติไปปฏิบัติ รวมทั้งกรอบกฎหมายด้านการจัดสรรงบประมาณ ให้สามารถระดมทรัพยากรเพื่อผลักดันขับเคลื่อนการดำเนินการตามยุทธศาสตร์ชาติอย่างมีบูรณาการ และกรอบกฎหมายที่จะกำหนดให้การดำเนินการตามยุทธศาสตร์ชาติมีความต่อเนื่อง รวมทั้งมีระบบการติดตามและประเมินผลอย่างเป็นระบบในทุกระดับ

**๒.๕.๓ กลไกสู่การปฏิบัติ** มีกลไกที่สอดรับ/สอดคล้องตั้งแต่ระดับการจัดทำยุทธศาสตร์ การนำไปสู่การปฏิบัติ และการติดตามประเมินผล รวมทั้งมีกลไกในการกำกับดูแล บริหารจัดการและการขับเคลื่อนยุทธศาสตร์ชาติสู่การปฏิบัติอย่างมีประสิทธิภาพและหน่วยงานปฏิบัติจะต้องมีความเข้าใจ สามารถกำหนดแผนงานโครงการให้สอดคล้องกับเป้าหมายที่กำหนดไว้ในยุทธศาสตร์ชาติ

## ๑.๒ แผนพัฒนาเศรษฐกิจและสังคมแห่งชาติ ฉบับที่ ๑๒

การจัดทำแผนพัฒนาสี่ปีของเทศบาลมีความสัมพันธ์และสอดคล้องกับแผนยุทธศาสตร์พัฒนาขององค์กรปกครองส่วนท้องถิ่น โดยแผนยุทธศาสตร์การพัฒนาจะต้องสอดคล้องกับแผนพัฒนาเศรษฐกิจและสังคมแห่งชาติ แต่ทั้งนี้ แผนพัฒนาเศรษฐกิจและสังคมแห่งชาติ ฉบับที่ ๑๑ (พ.ศ. ๒๕๕๕ - ๒๕๕๙) ได้สิ้นสุดลงและการจัดทำแผนพัฒนาเศรษฐกิจและสังคมแห่งชาติ ฉบับที่ ๑๒ อยู่ระหว่างการดำเนินการและยังไม่ประกาศใช้ แต่ได้กำหนดทิศทางของแผนพัฒนาเศรษฐกิจและสังคมแห่งชาติ ฉบับที่ ๑๒ เอาไว้แล้ว

ดังนั้น เพื่อให้การจัดทำแผนพัฒนาสี่ปี (พ.ศ. ๒๕๖๑ - ๒๕๖๔) ของเทศบาลตำบลบึงใหม่ มีความสอดคล้องกับทิศทางแผนพัฒนาเศรษฐกิจและสังคมแห่งชาติ ฉบับที่ ๑๒ เทศบาล จึงได้นำทิศทางของแผนพัฒนาเศรษฐกิจและสังคมแห่งชาติดังกล่าวมาประกอบในการจัดทำแผนพัฒนาสามปีให้เหมาะสมกับสภาพการณ์ของเทศบาล ซึ่งทิศทางของแผนพัฒนาเศรษฐกิจและสังคมแห่งชาติ ฉบับที่ ๑๒ มีรายละเอียดดังนี้

### ๑. กรอบแนวคิดและหลักการ

ในช่วงของแผนพัฒนาเศรษฐกิจและสังคมแห่งชาติฉบับที่ ๑๒ (พ.ศ. ๒๕๖๐ - ๒๕๖๔) ประเทศไทยจะยังคงประสบภาวะแวดล้อมและบริบทของการเปลี่ยนแปลงต่างๆ ที่อาจก่อให้เกิดความเสี่ยงทั้งจากภายในและภายนอกประเทศ อาทิ กระแสการเปิดเศรษฐกิจเสรี ความท้าทายของเทคโนโลยีใหม่ๆ การเข้าสู่สังคมผู้สูงอายุ การเกิดภัยธรรมชาติที่รุนแรง ประกอบกับสภาพการณ์ด้านต่างๆ ทั้งเศรษฐกิจ สังคม ทรัพยากรธรรมชาติและสิ่งแวดล้อมของประเทศ ในปัจจุบันที่ยังคงประสบปัญหาใน

หลายด้าน เช่น ปัญหาผลิตภาพการผลิตความสามารถในการแข่งขัน คุณภาพการศึกษา ความเหลื่อมล้ำทางสังคม เป็นต้น ทำให้การพัฒนาในช่วงแผนพัฒนาฯ ฉบับที่ ๑๒ จึงจำเป็นต้องยึดกรอบแนวคิดและหลักการในการวางแผนที่สำคัญ ดังนี้

- (๑) การน้อมนำและประยุกต์ใช้หลักปรัชญาของเศรษฐกิจพอเพียง
- (๒) คนเป็นศูนย์กลางของการพัฒนาอย่างมีส่วนร่วม
- (๓) การสนับสนุนและส่งเสริมแนวคิดการปฏิรูปประเทศ และ
- (๔) การพัฒนาสู่ความมั่นคง มั่งคั่ง ยั่งยืน สังคมอยู่ร่วมกันอย่างมีความสุข

## ๒. สถานะของประเทศ

### ๒.๑ ด้านเศรษฐกิจ

**๒.๑.๑ ๓ ปีแรกของแผนพัฒนาฯ ฉบับที่ ๑๑ เริ่มแสดงให้เห็นถึงข้อจำกัดในการขยายตัวทางเศรษฐกิจ** แม้ว่าเศรษฐกิจของไทยในระยะที่ผ่านมา (ยกเว้นช่วงวิกฤตการณ์ทางเศรษฐกิจ ปี ๒๕๔๐-๒๕๔๑) จะขยายตัวได้ดีเฉลี่ยประมาณร้อยละ ๕ ต่อปี จนทำให้รายได้ประชาชาติต่อหัว (GNP Per Capita) ในปี ๒๕๕๗ มาตรฐานอยู่ที่ประมาณ ๑๙๖,๒๔๐ บาท หรือประมาณ ๖,๐๔๑ ดอลลาร์ สหรัฐ. ต่อคนต่อปี ซึ่งทำให้ประเทศไทยได้ขยับฐานะขึ้นมาเป็นประเทศรายได้ปานกลางชั้นสูง (Upper Middle Income Country) แต่ในระยะ ๘ ปีที่ผ่านมาการขยายตัวทางเศรษฐกิจชะลอตัวลงและมีความผันผวน โดยขยายตัวเฉลี่ยเพียงร้อยละ ๓.๒ ชะลอจากร้อยละ ๕.๗ ในช่วงแผนพัฒนาฯ ฉบับที่ ๙ ซึ่งต่ำกว่าศักยภาพของระบบเศรษฐกิจและต่ำกว่าระดับที่จะทำให้ประเทศไทยหลุดจากกับดักประเทศรายได้ปานกลางในระยะเวลาดังกล่าว โดยสาเหตุที่สำคัญประการหนึ่งมาจากการชะลอตัวของการลงทุนโดยรวมอย่างต่อเนื่อง ดังจะเห็นได้จาก สัดส่วนการลงทุนรวมต่อผลิตภัณฑ์มวลรวมในประเทศ (Gross Domestic Product : GDP) ลดลงจากร้อยละ ๔๑.๓ ในช่วงปี ๒๕๓๔ - ๒๕๓๙ เป็นร้อยละ ๒๕.๕ ในช่วงปี ๒๕๔๓ - ๒๕๕๗ นอกจากนี้ เมื่อเทียบกับประเทศอื่นๆ ในภูมิภาค จะพบว่าอัตราการขยายตัวของการลงทุนของไทยโดยเฉลี่ยในช่วงปี ๒๕๔๓ - ๒๕๕๗ อยู่ที่ประมาณร้อยละ ๔.๙ ต่ำกว่าสิงคโปร์และมาเลเซียซึ่งมีระดับการพัฒนาที่สูงกว่าไทย

**๒.๑.๒ การปรับโครงสร้างการผลิตสู่ประเทศรายได้ปานกลางชั้นสูง แต่ความสามารถในการแข่งขันเริ่มลดลง** โครงสร้างการผลิตของไทยได้เปลี่ยนผ่านจากภาคเกษตรไปสู่ภาคอุตสาหกรรมและบริการมากขึ้น (สัดส่วนของภาคเกษตร อุตสาหกรรม และบริการในปี ๒๕๕๓ ที่ระดับร้อยละ ๙.๙ ๒๕.๔ และ ๖๔.๗ เป็นร้อยละ ๗.๒ ๒๘.๕ และ ๖๔.๓ ในปี ๒๕๕๗ ตามลำดับ) โดยภาคอุตสาหกรรมได้มีการสั่งสมองค์ความรู้และเทคโนโลยีอย่างต่อเนื่อง ทำให้มีการพัฒนาจากอุตสาหกรรมขั้นปฐมภายใต้การบริหารจัดการของเงินทุนต่างชาติมาเป็นอุตสาหกรรมพื้นฐาน (Supporting Industry) และอุตสาหกรรมที่มีเทคโนโลยีสูงขึ้นภายใต้เครือข่ายของบริษัทแม่ในต่างชาติและของนักลงทุนไทยที่มีสัดส่วนสูงขึ้น จนประเทศไทยกลายเป็นประเทศรายได้ปานกลางชั้นสูง ขณะเดียวกันก็มีการเคลื่อนย้ายแรงงานจากภาคเกษตรไปยังภาคอุตสาหกรรมและบริการที่มีประสิทธิภาพการผลิตสูงกว่า ทำให้ผลิตภาพแรงงานในระยะที่ผ่านมาเพิ่มในระดับที่น่าพอใจแต่การชะลอตัวของกำลังแรงงานและการเพิ่มผลิตภาพการผลิตของกำลังแรงงานเป็นไปอย่างล่าช้า ประกอบกับผลิตภาพการผลิตของปัจจัยการผลิตรวม (Total Factor Productivity : TFP) ที่ลดลงทำให้ความสามารถในการแข่งขันระหว่างประเทศในระยะหลังลดลงซึ่งสะท้อนมาที่ปริมาณการส่งออกรวมขยายตัวช้าลงจากร้อยละ ๙.๗ ต่อปีในช่วงแผนพัฒนาฯ ฉบับที่ ๙ (พ.ศ. ๒๕๔๕-๒๕๔๙) เป็นเฉลี่ยร้อยละ ๑.๑ ในช่วง ๓ ปีของแผนพัฒนาฯ ฉบับที่ ๑๑ (พ.ศ. ๒๕๕๕-๒๕๕๗)

**๒.๑.๓ ผลิตภาพการผลิตของปัจจัยการผลิตรวม (TFP) ยังคงอยู่ในระดับต่ำทำให้ขาดพลังในการขับเคลื่อนการขยายตัวทางเศรษฐกิจให้หลุดพ้นจากการเป็นประเทศรายได้ปานกลาง** ซึ่งต้องอาศัยการผลิตที่มีเทคโนโลยีและนวัตกรรมการผลิตที่เป็นของตนเองมากขึ้น แม้ว่าการขยายตัวของผลิตภาพการผลิตรวมในช่วงก่อนแผนพัฒนาฯ ฉบับที่ ๑๐ จะอยู่ในระดับที่น่าพอใจก็ตาม แต่มีแนวโน้มลดลงในระยะ ๘ ปี ที่ผ่านมา และยังคงมีความล่าช้าเมื่อเทียบกับประเทศที่เริ่มพัฒนาประเทศในช่วงเวลาเดียวกันและสามารถยกระดับการพัฒนาประเทศเข้าสู่การเป็นประเทศรายได้สูงในช่วงก่อนหน้า ทั้งนี้การขยายตัวของ

ผลิตภาพการผลิตรวม ลดลงจากร้อยละ ๓.๓๒ ในช่วงแผนพัฒนาฯ ฉบับที่ ๙ เป็นร้อยละ ๒.๐๕ ในช่วงครึ่งแรกของแผนพัฒนาฯ ฉบับที่ ๑๑ ทำให้ประเทศไทยจำเป็นต้องให้ความสำคัญกับการพัฒนาเทคโนโลยีและนวัตกรรมการผลิตเพิ่มการลงทุนเพื่อเพิ่มประสิทธิภาพของระบบเศรษฐกิจ และเพิ่มแรงขับเคลื่อนจากผลิตภาพการผลิตของปัจจัยแรงงาน

**๒.๑.๔ การลดลงของความแข็งแกร่งด้านเสถียรภาพทางเศรษฐกิจจะเป็นอุปสรรคต่อการแก้ไข ปัญหาเชิงโครงสร้าง การรองรับเงื่อนไขในระบบเศรษฐกิจโลก และการดำเนินนโยบายและการบริหารจัดการ เศรษฐกิจในอนาคต** แม้ว่าเศรษฐกิจไทยจะประสบปัญหาเสถียรภาพทางเศรษฐกิจรุนแรงถึงสองครั้งในปี ๒๕๒๔ และ ๒๕๔๐ แต่การให้ความสำคัญกับการรักษาวินัยทางการเงินและการคลังทำให้เสถียรภาพของเศรษฐกิจไทยอยู่ในเกณฑ์ที่แข็งแกร่ง โดยเฉพาะเมื่อเทียบกับประเทศที่มีระดับการพัฒนาในระดับใกล้เคียงกันอย่างไรก็ตาม เสถียรภาพทางเศรษฐกิจ ซึ่งเป็นจุดแข็งของเศรษฐกิจไทยและเอื้ออำนวยต่อการขยายตัวทางเศรษฐกิจมาอย่างต่อเนื่องเริ่มมีสัญญาณที่จะเป็นข้อจำกัดต่อการขยายตัวทางเศรษฐกิจในระยะยาวมากขึ้น โดยเฉพาะหนี้สาธารณะซึ่งเพิ่มขึ้นจากเฉลี่ยร้อยละ ๓๗.๙ ในช่วงแผนพัฒนาฯ ฉบับที่ ๑๐ เป็นร้อยละ ๔๒.๒ ในช่วง ๓ ปีแรกของแผนพัฒนาฯ ฉบับที่ ๑๑ ซึ่งให้เห็นว่าแม้จะอยู่ภายใต้กรอบวินัยทางการเงินการคลังแต่มีแนวโน้มเพิ่มขึ้นจากผลของการดำเนินมาตรการกระตุ้นเศรษฐกิจระยะสั้นในระยะที่ผ่านมาและจะเป็นข้อจำกัดต่อการใช้มาตรการทางการเงินการคลังในการกระตุ้นเศรษฐกิจและการพัฒนาศักยภาพการขยายตัวทางเศรษฐกิจในระยะต่อไป

**๒.๑.๕ อันดับความสามารถในการแข่งขันโดยรวมยังปรับตัวดีขึ้นไม่มากนัก** เนื่องจากต่างประเทศมีพลังการขับเคลื่อนมากกว่าไทย และประเทศไทยอยู่ในสถานการณ์การแข่งขันที่อยู่ตรงกลางระหว่างประเทศที่มีความได้เปรียบด้านต้นทุนแรงงานและการผลิต และประเทศที่มีความก้าวหน้าและความสามารถในการแข่งขันทางนวัตกรรมและความคิดสร้างสรรค์ โดยในปี พ.ศ. ๒๕๕๗ WEF (World Economic Forum) ได้จัดอันดับความสามารถในการแข่งขันของประเทศไทยเป็นอันดับที่ ๓๑ จาก ๑๔๔ ประเทศ และในปี พ.ศ. ๒๕๕๗ IMD (International Institute for Management Development) ได้จัดอันดับไว้ที่ ๓๐ จาก ๖๑ ประเทศชั้นนำ ในขณะที่ผลการวิจัยประเทศที่มีความสะดวกในการเข้าไปประกอบธุรกิจประจำปี ๒๕๕๘ หรือ Ease of Doing Business ๒๐๑๕ ซึ่งดำเนินการโดยธนาคารโลกนั้นประเทศไทยได้รับการจัดให้อยู่ในอันดับที่ ๒๖ จาก ๑๘๙ ประเทศทั่วโลก

**๒.๑.๖ สถานการณ์การพัฒนาวิทยาศาสตร์ เทคโนโลยี วิจัย และนวัตกรรมของประเทศได้รับการยกระดับดีขึ้นจากการผนึกกำลังของหน่วยงานด้านวิทยาศาสตร์ เทคโนโลยี วิจัย และนวัตกรรม และเชื่อมโยงให้เกิดความมั่นใจของภาคธุรกิจเอกชน** แต่ยังคงอยู่ในระดับต่ำเมื่อเปรียบเทียบกับกลุ่มประเทศที่มีรายได้สูง โดยในปี ๒๕๕๗ อันดับความพร้อมด้านโครงสร้างพื้นฐานทางวิทยาศาสตร์อยู่ที่ ๔๗ และด้านเทคโนโลยีที่ ๔๔ จาก ๖๑ ประเทศที่จัดอันดับโดย IMD ลดลงเมื่อเทียบกับอันดับที่ ๓๗ และ ๔๓ ตามลำดับในปี ๒๕๕๑ และตลอดช่วงระยะเวลา ๑๔ ปีที่ผ่านมา (๒๕๔๓-๒๕๕๖) ค่าเฉลี่ยการลงทุนด้านการวิจัยและพัฒนาต่อ GDP ยังคงอยู่ในระดับร้อยละ ๐.๑๗ ต่อ GDP โดยในปี ๒๕๕๖ (ข้อมูลล่าสุด) ประเทศไทยมีการลงทุนด้านการวิจัยและพัฒนาเพิ่มขึ้นเป็นร้อยละ ๐.๔๘ ต่อ GDP โดยเป็นการลงทุนวิจัยและพัฒนาจากภาครัฐประมาณร้อยละ ๕๓ และจากภาคเอกชนประมาณร้อยละ ๔๗ ขณะที่ประเทศที่พัฒนาแล้ว เช่น เกาหลีใต้ ญี่ปุ่น สหรัฐอเมริกา ออสเตรเลีย มีค่าใช้จ่ายเพื่อการวิจัยและพัฒนาอยู่ที่ร้อยละ ๔.๐๓, ๓.๓๕, ๒.๗๙, และ ๒.๒๗ ต่อ GDP ในปี ๒๕๕๕ ตามลำดับ

ขณะเดียวกันบุคลากรด้านการวิจัยและพัฒนาของประเทศยังมีจำนวนไม่เพียงพอต่อการส่งเสริมการพัฒนาวิทยาศาสตร์ เทคโนโลยี วิจัย และนวัตกรรมในระดับก้าวหน้า โดยในปี ๒๕๕๖ บุคลากรด้านการวิจัยและพัฒนา มีจำนวน ๑๑ คนต่อประชากร ๑๐,๐๐๐ คน ซึ่งเมื่อเปรียบเทียบกับประเทศพัฒนาแล้ว ส่วนใหญ่จะอยู่ที่ระดับ ๒๐-๓๐ คนต่อประชากร ๑๐,๐๐๐ คน

**๒.๑.๗ สถานการณ์ด้านโครงสร้างพื้นฐานยังคงมีปัญหาในหลายๆ ด้าน** ประกอบด้วยรูปแบบการขนส่งยังไม่สามารถปรับเปลี่ยนจากทางถนนเป็นทางน้ำและทางรางได้ตามเป้าหมายและยังขาดการพัฒนาคุณภาพการให้บริการ การบริหารจัดการกิจการประปายังขาดเอกภาพ การให้บริการน้ำประปายังกระจุกในเขตนครหลวงและเขตเมืองหลักในภูมิภาค และมีแหล่งน้ำดิบไม่เพียงพอ การให้บริการ ICT ยังไม่ทั่วถึงกระจุกตัวอยู่ในเมือง และมีราคาคอนข้างสูง ประสิทธิภาพการใช้พลังงานของประเทศมีแนวโน้มลดลงเล็กน้อยและยังคงเผชิญกับความเสถียรด้านความมั่นคงทั้งในระยะ

สั้นและระยะยาว นอกจากนี้ การส่งเสริมการวิจัยและพัฒนาเทคโนโลยีและการพัฒนานวัตกรรมด้านพลังงานและ ICT อยู่ในระดับต่ำและมีข้อจำกัด ยังไม่สามารถ

พัฒนาต่อยอดในเชิงพาณิชย์ได้อย่างเป็นรูปธรรมนอกจากนี้ ด้านบุคลากรและการบริหารจัดการ รวมทั้งกฎหมายที่เกี่ยวข้องกับการบริหารจัดการด้านโครงสร้างพื้นฐานยังขาดประสิทธิภาพ โดยเฉพาะการคุ้มครองทรัพย์สินทางปัญญา การทำธุรกรรมอิเล็กทรอนิกส์ การรักษาความปลอดภัย และข้อจำกัดต่อการทำธุรกิจใหม่และการประกอบกิจการในต่างประเทศ ตลอดจนบุคลากรด้านโลจิสติกส์ยังขาดความรู้และทักษะเฉพาะด้านที่ตรงต่อความต้องการของอุตสาหกรรม เช่น ความรู้ด้านภาษา ความรู้ด้านเทคโนโลยี และความรู้ในการดำเนินธุรกิจต่างประเทศ เป็นต้น

## ๒.๒ ด้านสังคม

๒.๒.๑ โครงสร้างประชากรเปลี่ยนแปลงเข้าสู่การเป็นสังคมสูงวัย แต่ยังคงมีปัญหาทั้งในเชิงปริมาณและคุณภาพของประชากรในทุกช่วงวัย เนื่องจากปัจจัยหลักๆ ได้แก่

(๑) ประชากรวัยเด็กของไทยมีจำนวนลดลงอย่างรวดเร็ว มีพัฒนาการไม่สมวัยและการตั้งครภ์ในกลุ่มวัยรุ่นที่มีแนวโน้มเพิ่มขึ้น อัตราการเจริญพันธุ์รวมลดลงจาก ๖.๓ คน ในช่วงปี ๒๕๐๗-๒๕๐๘ เป็น ๑.๖๒ คน ในช่วงปี ๒๕๔๘-๒๕๕๘ และคาดว่าในปี ๒๕๘๓ จะลดลงเหลือเพียง ๑.๓ คน

(๒) กำลังแรงงานมีแนวโน้มลดลง และแรงงานกว่าร้อยละ ๓๐ เป็นประชากรกลุ่มเจนเอเรชั่น Y (Gen Y)\* ขณะที่ผลิตภาพแรงงานยังเพิ่มขึ้นช้า ซึ่งจะเป็นข้อจำกัดต่อการพัฒนาในระยะต่อไป กำลังแรงงานของไทยมีจำนวน ๓๘.๙ ล้านคนในช่วงปี ๒๕๕๕-๒๕๕๗ และเริ่มลดลงร้อยละ ๐.๑ ในปี ๒๕๕๖ และร้อยละ ๐.๒ ในปี ๒๕๕๗ ขณะที่ผลิตภาพแรงงานเฉลี่ยเพิ่มขึ้นร้อยละ ๒.๒ ต่อปีในช่วง ๑๐ ปีที่ผ่านมา (ปี ๒๕๔๘-๒๕๕๗) แต่ยังต่ำกว่าประเทศเพื่อนบ้าน เช่น มาเลเซีย ๑ เท่าตัว และสิงคโปร์ ๕ เท่าตัว และกำลังแรงงานกว่าร้อยละ ๖๕.๑ มีการศึกษาระดับมัธยมต้นและต่ำกว่า นอกจากนี้ กำลังแรงงานกลุ่มเจนเอเรชั่นวาย ซึ่งมีจำนวนร้อยละ ๒๗ ของประชากรในปี ๒๕๕๓ มีลักษณะความเป็นปัจเจกสูง ไม่ให้ความสำคัญกับการมีครอบครัว ส่งผลต่อรูปแบบการประกอบอาชีพและอัตราการเจริญพันธุ์รวมของประเทศในอนาคต

(๓) กลุ่มผู้สูงอายุวัยกลางและวัยปลายมีแนวโน้มเพิ่มสูงขึ้น สะท้อนถึงภาระค่าใช้จ่ายด้านสุขภาพที่เพิ่มมากขึ้น ขณะที่ผู้สูงอายุจำนวนมากยังมีรายได้ไม่เพียงพอในการยังชีพ ผู้สูงอายุมีแนวโน้มเพิ่มขึ้นจาก ๑๐.๓ ล้านคน (ร้อยละ ๑๖.๒) ในปี ๒๕๕๘ เป็น ๒๐.๕ ล้านคน (ร้อยละ ๓๒.๑) ในปี ๒๕๘๓ การเพิ่มขึ้นของผู้สูงอายุวัยกลางและวัยปลายจะส่งผลต่อภาระค่าใช้จ่ายในการดูแลที่เพิ่มสูงขึ้น แม้ผู้สูงอายุมีส่วนร่วมในกำลังแรงงานเพิ่มขึ้น แต่มีรายได้ไม่เพียงพอกับค่าใช้จ่าย เนื่องจากการออมน้อย และแหล่งรายได้หลักร้อยละ ๗๘.๕ ของรายได้ทั้งหมดมาจากการเกื้อหนุนของบุตร

๒.๒.๒ คราวเรือนไทยโดยเฉลี่ยมีขนาดลดลงและรูปแบบของครอบครัวเปลี่ยนแปลงมีหลากหลายรูปแบบมากขึ้น อัตราการเจริญพันธุ์ที่ลดลงส่งผลให้ขนาดครัวเรือนโดยเฉลี่ยลดลงจาก ๓.๖ คน ในปี ๒๕๔๓ เหลือ ๓ คน ในปี ๒๕๕๖ โดยครัวเรือนเดี่ยว ครัวเรือน ๑ รุ่น และครัวเรือนแกว่งกลางมีการขยายตัวมากที่สุดในช่วงปี ๒๕๔๓-๒๕๕๖ ส่งผลให้ความสัมพันธ์ทางสังคมและครอบครัวเปลี่ยนแปลงไปทำให้ครอบครัวเสี่ยงต่อการล่มสลาย

๒.๒.๓ คนไทยยังมีปัญหาเชิงคุณภาพทั้งด้านสุขภาพ การเรียนรู้ และคุณธรรมจริยธรรม โดยคนไทยมีอายุคาดเฉลี่ยสูงขึ้น อายุคาดเฉลี่ยเมื่อแรกเกิดของคนไทย ปี ๒๕๕๗ เพศชาย ๗๑.๓ ปี เพศหญิง ๗๘.๒ ปี แต่เสียชีวิตก่อนวัยอันควรจากโรคและการบาดเจ็บ เนื่องจากโรคไม่ติดต่อและอุบัติเหตุ อย่างไรก็ตาม คนไทยได้รับโอกาสทางการศึกษาสูงขึ้น จำนวนปีการศึกษาเฉลี่ยของประชากรวัยแรงงานอายุ ๑๕-๕๙ ปี เพิ่มขึ้นอย่างต่อเนื่อง โดยช่วงปี ๒๕๕๑-๒๕๕๖ มีการศึกษาเฉลี่ย ๘.๙ ปี ขณะที่คุณภาพการศึกษาอยู่ในระดับต่ำ สะท้อนได้จากคะแนนผลสัมฤทธิ์ทางการเรียนของนักเรียนชั้นพื้นฐาน (O-NET) ในปี ๒๕๕๖ มีค่าเฉลี่ยต่ำกว่าร้อยละ ๕๐ นอกจากนี้ คนไทยส่วนใหญ่มีปัญหาด้านคุณธรรมจริยธรรม โดยผลการวิจัยและการสำรวจต่างๆ พบว่าปัญหาสำคัญที่สุด คือ ความซื่อสัตย์สุจริต และการทุจริตคอร์รัปชัน โดยเห็นว่าต้องส่งเสริมคุณธรรมจริยธรรมในสังคมไทยเร่งด่วน

**๒.๒.๔ สถานการณ์ความยากจนมีแนวโน้มลดลง แต่ยังคงมีความเหลื่อมล้ำของการกระจายรายได้** สัดส่วนคนจนลดลงอย่างต่อเนื่องจากร้อยละ ๔๒ ในปี ๒๕๔๓ เหลือร้อยละ ๑๐.๙ ในปี ๒๕๕๖ แต่ความยากจนยังกระจุกตัวหนาแน่นในภาคตะวันออกเฉียงเหนือและภาคเหนือ ขณะที่ความเหลื่อมล้ำด้านรายได้มีแนวโน้มดีขึ้นเล็กน้อย ค่าสัมประสิทธิ์ความไม่เสมอภาค (Gini Coefficient) ด้านรายได้ลดลงจาก ๐.๔๘๔ ในปี ๒๕๕๔ เหลือ ๐.๔๖๕ ในปี ๒๕๕๖ อย่างไรก็ตามความแตกต่างของรายได้ระหว่างกลุ่มคนรวยที่สุดกับกลุ่มคนจนที่สุดแตกต่างกันถึง ๓๔.๙ เท่า ในปี ๒๕๕๖ โดยกลุ่มคนรวยที่สุดร้อยละ ๑๐ ถือครองรายได้สูงถึงร้อยละ ๓๖.๘ ของรายได้ทั้งหมด ขณะที่กลุ่มคนจนที่สุดร้อยละ ๑๐ ถือครองรายได้เพียงร้อยละ ๑.๑ สาเหตุพื้นฐานที่สำคัญจากโครงสร้างเศรษฐกิจที่ไม่สมดุล ส่งผลให้การกระจายประโยชน์ของการพัฒนาไปยังกลุ่มคนต่างๆ ในสังคมไม่ทั่วถึง\* ประชากรที่เกิดช่วงปี ๒๕๕๕-๒๕๕๖

**๒.๒.๕ ความเหลื่อมล้ำระหว่างกลุ่มคนยังคงเป็นปัญหาสำคัญของสังคมไทย** อันเนื่องมาจาก

(๑) **ความเหลื่อมล้ำด้านสินทรัพย์ทั้งด้านการเงินและการถือครองที่ดินยังคงกระจุกตัวอยู่ในกลุ่มคนเพียงส่วนน้อย** โดยเฉพาะอย่างยิ่งการถือครองที่ดินโดยกลุ่มผู้ถือครองที่ดินร้อยละ ๒๐ มีการถือครองที่ดินมากที่สุด มีสัดส่วนการถือครองที่ดินสูงกว่ากลุ่มผู้ถือครองที่ดินร้อยละ ๒๐ ที่มีการถือครองที่ดินน้อยที่สุด ๓๒๕.๗ เท่า เนื่องจากปัญหากรรมสิทธิ์ที่ดิน และการขาดประสิทธิภาพในการบริหารจัดการที่ดินว่างเปล่าของภาครัฐ

(๒) **เด็กยากจนยังเข้าไม่ถึงการศึกษาขั้นพื้นฐาน** ขณะที่โอกาสในการเข้าถึงการศึกษาในระดับปริญญาตรียังมีความแตกต่างกันตามฐานะของกลุ่มประชากร ระหว่างเขตเมือง-ชนบทและระหว่างภูมิภาค มีปัจจัยหลักมาจากปัญหาเรื่องค่าครองชีพและการเดินทางไปศึกษา โดยกลุ่มประชากรร้อยละ ๑๐ ที่มีฐานะความเป็นอยู่ดีที่สุดในปี ๒๕๕๖ มีโอกาสเข้าถึงการศึกษาระดับปริญญาตรีมากกว่ากลุ่มประชากรร้อยละ ๑๐ ที่มีฐานะความเป็นอยู่ด้อยที่สุดประมาณ ๑๙.๑ เท่า นักศึกษาในเขตเมืองมีโอกาสสูงกว่านักศึกษาในเขตชนบทประมาณ ๒.๒ เท่า

(๓) **คุณภาพการให้บริการสาธารณสุขยังคงมีความเหลื่อมล้ำกันระหว่างภูมิภาค** โดยเฉพาะการกระจายทรัพยากรทางการแพทย์และสาธารณสุข อาทิ จากการสำรวจทรัพยากรสาธารณสุขในปี ๒๕๕๖ พบว่าอัตราส่วนแพทย์ต่อประชากรระหว่างกรุงเทพฯ และภาคตะวันออกเฉียงเหนือต่างกันถึง ๓.๖ เท่า

(๔) **ความเหลื่อมล้ำการเข้าถึงการคุ้มครองทางสังคมของแรงงาน** แรงงานอิสระเข้าถึงการคุ้มครองมากขึ้น จากการเข้าถึงการประกันตนตามมาตรา ๕๐ ที่เพิ่มขึ้นจาก ๑.๒๙ ล้านคน ในปี ๒๕๕๕ เป็น ๒.๔๗๑ ล้านคน ในปี ๒๕๕๗ ทำให้แรงงานในระบบมีสัดส่วนเพิ่มขึ้นเป็นร้อยละ ๔๒.๔ ในปี ๒๕๕๗ อย่างไรก็ตาม แรงงานในระบบได้รับค่าจ้างเฉลี่ยสูงกว่าแรงงานนอกระบบประมาณ ๒.๑ เท่า ในปี ๒๕๕๖

(๕) **ความเหลื่อมล้ำด้านกระบวนการยุติธรรม** เนื่องจากประชาชนไม่เข้าใจกฎหมาย เข้าไม่ถึงกระบวนการยุติธรรม และหน่วยงานในกระบวนการยุติธรรมขาดการบูรณาการในการทำงาน นอกจากนี้ ผู้มีรายได้น้อยมักไม่ได้รับความเป็นธรรม ไม่สามารถต่อสู้คดีจากการที่ไม่สามารถรับภาระค่าใช้จ่ายในกระบวนการยุติธรรมและต้องใช้ระยะเวลายาวนาน

**๒.๒.๖ คนไทยมีความมั่นคงทางสังคมมากขึ้น** จากการที่คนไทยกว่าร้อยละ ๙๙.๙ ได้รับความคุ้มครองทางด้านสุขภาพ โดยอยู่ภายใต้ระบบประกันสุขภาพถ้วนหน้าร้อยละ ๗๓.๘ ระบบประกันสังคมร้อยละ ๑๖.๗ และระบบสวัสดิการรักษายาพยาบาลข้าราชการ/รัฐวิสาหกิจร้อยละ ๗.๑ ขณะที่ กลุ่มผู้ด้อยโอกาสมีหลักประกันทางรายได้มั่นคงขึ้นและมีความครอบคลุมมากขึ้น โดยในปี ๒๕๕๘ ผู้สูงอายุได้รับการสงเคราะห์เบี้ยยังชีพเพิ่มขึ้นเป็นแบบขั้นบันไดตามช่วงอายุ ๘.๓ ล้านคน จากผู้สูงอายุทั่วประเทศ ๑๐.๔ ล้านคน ส่วนผู้พิการได้รับเบี้ยยังชีพเพิ่มขึ้นเป็น ๘๐๐ บาท ครอบคลุมผู้พิการร้อยละ ๘๙.๕ และรัฐให้เงินอุดหนุนแก่เด็กด้อยโอกาสที่อยู่ในครอบครัวยากจนให้ได้รับการเลี้ยงดูที่มีคุณภาพภายใต้โครงการอุดหนุนเพื่อการเลี้ยงดูเด็กแรกเกิดอย่างไรก็ตาม สวัสดิการด้านที่อยู่อาศัยยังไม่ครอบคลุมกลุ่มผู้มีรายได้น้อยและผู้ยากไร้ แม้ว่ารัฐจัดสวัสดิการด้านที่อยู่อาศัยภายใต้โครงการต่างๆ แต่ปัจจุบันกลุ่มผู้มีรายได้น้อยและรายได้อ่อนกลางยังไม่มีกรรมสิทธิ์ในที่อยู่อาศัยถึง ๔.๕๔๔,๙๒๖ ครัวเรือน อย่างไรก็ตาม รัฐเริ่มให้ความสำคัญกับการพัฒนาที่อยู่อาศัยแก่ผู้สูงอายุโดยเฉพาะผู้ที่มีรายได้น้อยและผู้ยากไร้

**๒.๒.๗** วัฒนธรรมอันดีงามของไทยเริ่มเสื่อมถอยและสังคมไทยมีแนวโน้มเป็นสังคมพหุวัฒนธรรมมากขึ้น อาทิ การให้คุณค่ากับความสนุกสนาน และความสะดักสะบาย ละเลยเรื่องวินัย มีความเห็นแก่ตัว ไม่รู้จักเสียสละ ไม่เอื้อเฟื้อเผื่อแผ่ และขาดความรับผิดชอบ นอกจากนี้ยังมีแนวโน้มการเป็นสังคมพหุวัฒนธรรม โดยเฉพาะการเข้ามาของแรงงานต่างชาติที่ก่อให้เกิดการนำเอาวัฒนธรรมต้นทางผสมผสานกับวัฒนธรรมท้องถิ่น

**๒.๒.๘** ความเข้มแข็งของชุมชนมีแนวโน้มที่ดีขึ้น ชุมชนสามารถแก้ปัญหาและสนองตอบความต้องการของชุมชนด้วยตนเองได้ดีขึ้น โดยมีกระบวนการจัดทำแผนชุมชนที่ครอบคลุมทุกพื้นที่ และบูรณาการเป็นแผนตำบลเพื่อเชื่อมโยงกับแผนขององค์กรปกครองส่วนท้องถิ่น แผนพัฒนาอำเภอ และแผนพัฒนาจังหวัดเพื่อให้ได้รับการสนับสนุนทั้งในด้านองค์ความรู้และงบประมาณในกิจกรรมที่เกินความสามารถของชุมชน มีการรวมกลุ่มทำกิจกรรมทั้งด้านเศรษฐกิจ สังคม สิ่งแวดล้อมและเชื่อมโยงเป็นเครือข่ายเพิ่มขึ้นจาก ๑๔๒,๖๓๒ แห่งในปี ๒๕๕๕ เป็น ๑๕๒,๓๗๗ แห่ง ในปี ๒๕๕๖ ส่วนใหญ่เป็นกลุ่มธุรกิจชุมชนและอาชีพ ร้อยละ ๓๒.๕๑ ขององค์กรทั้งหมด และองค์กรการเงิน ร้อยละ ๒๖.๗๗

**๒.๒.๙** ความไม่ยอมรับในความคิดเห็นที่แตกต่างกันส่งผลให้เกิดความขัดแย้งในสังคม ในช่วงระยะเวลากว่า ๑๐ ปีที่ผ่านมา ความขัดแย้งในเชิงความคิดเห็นทางการเมืองของกลุ่มต่างๆ ที่มีความรุนแรงมากขึ้น นำไปสู่ความสูญเสียต่อชีวิต ทรัพย์สิน และส่งผลกระทบต่อสภาพจิตใจของประชาชนทั้งทางตรงและทางอ้อม

### **๒.๓ ด้านทรัพยากรธรรมชาติและสิ่งแวดล้อม**

**๒.๓.๑** ทรัพยากรธรรมชาติส่วนใหญ่ถูกนำไปใช้ในการพัฒนาจำนวนมาก ก่อให้เกิดความเสื่อมโทรมอย่างต่อเนื่องและเกิดปัญหาความขัดแย้งในการใช้ประโยชน์ทรัพยากรธรรมชาติมากขึ้น

(๑) **พื้นที่ป่าไม้ลดลง** เนื่องจากจำนวนประชากรที่เพิ่มมากขึ้น ทำให้ความต้องการใช้ที่ดินเพื่อการผลิตทางการเกษตร การอยู่อาศัย และการพัฒนาโครงสร้างพื้นฐานเพิ่มมากขึ้นตามไปด้วย พื้นที่ป่าไม้จึงถูกบุกรุกทำลายมากขึ้น โดยพื้นที่ป่าไม้ลดลงจาก ๑๗๑.๐๒ ล้านไร่ หรือร้อยละ ๕๓.๓๓ ของพื้นที่ทั้งหมดของประเทศในปี ๒๕๐๔ เป็น ๑๐๒ ล้านไร่ หรือคิดเป็นร้อยละ ๓๑.๖ ในปี ๒๕๕๖

(๒) **ทรัพยากรดินเสื่อมโทรม** ทำให้ความหลากหลายทางชีวภาพถูกคุกคามทรัพยากรดิน และที่ดินมีปัญหาความเสื่อมโทรมของดินจากการใช้ประโยชน์ที่ไม่ถูกต้องตามหลักวิชาการ ดินเกษตรกรรมเสื่อมคุณภาพ การชะล้างพังทลายของดิน นอกจากนี้ ยังมีปัญหาพื้นที่สูงชันหรือพื้นที่ภูเขา ซึ่งมีข้อจำกัดในการนำไปใช้ประโยชน์ การใช้ทรัพยากรที่ดินของประเทศยังไม่มีประสิทธิภาพและขาดการบูรณาการของหน่วยงานที่เกี่ยวข้อง การบริหารจัดการที่ดินมีปัญหาความไม่เป็นธรรมและการกระจายสิทธิการถือครองที่ดิน ความหลากหลายทางชีวภาพกำลังตกอยู่ภายใต้ภาวะถูกคุกคาม โดยมีสาเหตุมาจากการสูญเสียระบบนิเวศป่าไม้อย่างต่อเนื่องเป็นเวลานาน

(๓) **ป่าชายเลนและระบบนิเวศชายฝั่งถูกทำลาย** และมีการเปลี่ยนแปลงสภาพไปใช้ประโยชน์อื่นๆ จำนวนมาก เช่น การเพาะเลี้ยงชายฝั่ง โดยเฉพาะการทำนากุ้ง การขยายตัวของเมืองและอุตสาหกรรม ทำให้พื้นที่ป่าชายเลนลดลงจากปี ๒๕๐๔ ที่มีพื้นที่ป่าชายเลนกว่า ๒.๓ ล้านไร่ เหลือเพียง ๑.๕ ล้านไร่ ในปี ๒๕๕๒ คิดเป็นการลดลงร้อยละ ๓๔.๘ ทำให้รัฐเริ่มมีนโยบายปกป้องป่าชายเลนอย่างจริงจัง โดยไม่อนุญาตการต่อสัมปทานบัตรทั้งหมดตั้งแต่ปี ๒๕๓๔ และห้ามการใช้ประโยชน์อื่นๆ อย่างไรก็ตาม ในระหว่างปี ๒๕๔๙-๒๕๕๔ พบว่า ป่าชายเลนมีสภาพดีขึ้น ในปี ๒๕๕๔ ผลผลิตประมงทะเลมีปริมาณเพียง ๑.๖๑ ล้านตัน ลดลงจากปี ๒๕๔๙ ที่มีปริมาณ ๒.๔๒ ล้านตัน ในขณะที่พื้นที่เพาะเลี้ยงสัตว์น้ำชายฝั่งของประเทศไทยยังคงขยายตัวอย่างต่อเนื่องจากปริมาณความต้องการสัตว์น้ำที่เพิ่มมากขึ้น

(๔) การผลิตพลังงานในประเทศไม่เพียงพอับความต้องการ แต่ประสิทธิภาพการใช้พลังงานดีขึ้น ความต้องการใช้พลังงานของประเทศเพิ่มขึ้นตลอด ๓๐ ปีที่ผ่านมาแต่การผลิตพลังงานเชิงพาณิชย์เพื่อการบริโภคภายในประเทศไม่เพียงพอับความต้องการ ทำให้ต้องนำเข้าจากต่างประเทศเพิ่มขึ้นโดยในปี ๒๕๕๕ ต้องนำเข้าเพิ่มขึ้นร้อยละ ๖ อยู่ที่ระดับ ๑.๐๘ ล้านบาร์เรลเทียบเท่าน้ำมันดิบต่อวัน คิดเป็นร้อยละ ๕๔ ของความต้องการใช้ในปี ๒๕๕๕ และคิดเป็นร้อยละ ๑๒.๕ ของ GDP โดยน้ำมันดิบมีการนำเข้าสูงที่สุดคิดเป็นร้อยละ ๗๖ ของการนำเข้าพลังงานทั้งหมด ขณะที่การใช้พลังงานเชิงพาณิชย์ขึ้นต้นในปี ๒๕๕๕ เพิ่มขึ้นร้อยละ ๖.๘ อยู่ที่ระดับ ๑.๘๘๑ พันบาร์เรลเทียบเท่าน้ำมันดิบต่อวัน ทั้งนี้ ประสิทธิภาพการใช้พลังงานของประเทศไทยมีแนวโน้มดีขึ้น โดยมีอัตราการเพิ่มขึ้นของการใช้พลังงานต่ำกว่าอัตราขยายตัวของ GDP โดยในปี ๒๕๕๕ การเพิ่มขึ้นของ GDP ร้อยละ ๑ ขณะที่มีการใช้พลังงานเพิ่มขึ้นเพียงร้อยละ ๐.๖

(๕) ทรัพยากรน้ำยังมีส่วนที่ไม่สามารถจัดสรรได้ตามความต้องการ ประเทศไทยประกอบด้วย ๒๕ กลุ่มน้ำหลัก น้ำทำตามธรรมชาติมีปริมาณรวม ๒๘๕,๒๒๗ ล้านลูกบาศก์เมตร ขณะที่การพัฒนาแหล่งเก็บกักน้ำในประเทศมีความจุคิดเป็นร้อยละ ๒๘ ของปริมาณน้ำทำธรรมชาติ มีแอ่งน้ำบาดาลทั้งหมด ๒๗ แอ่งน้ำบาดาลมีปริมาณการกักเก็บในชั้นน้ำบาดาลรวมประมาณ ๑.๑๓ ล้านล้านลูกบาศก์เมตร มีศักยภาพที่จะพัฒนาขึ้นมาใช้ได้ โดยไม่กระทบต่อปริมาณน้ำบาดาลที่มีอยู่ได้รวมปีละ ๖๘,๒๐๐ ล้านลูกบาศก์เมตรอย่างไรก็ตาม การพัฒนาน้ำบาดาลขึ้นมาใช้ มีข้อจำกัดในเรื่องของความคุ้มทุนเนื่องจากมีค่าใช้จ่ายในการสูบน้ำ และการดำเนินการสำรวจสูง ขณะที่ภาพรวมความต้องการใช้น้ำในประเทศ ในปี ๒๕๕๗ มีจำนวนประมาณ ๑๕๐,๗๕๐ ล้านลูกบาศก์เมตร โดยที่ศักยภาพของการเข้าถึงแหล่งน้ำของภาคส่วนต่างๆ มีจำนวน ๑๐๒,๑๔๐ ล้านลูกบาศก์เมตร และยังไม่สามารถจัดสรรน้ำตามความต้องการได้อีกประมาณ ๔๘,๖๑๐ ล้านลูกบาศก์เมตร

### ๒.๓.๒ ปัญหาสิ่งแวดล้อมเพิ่มสูงขึ้นตามการขยายตัวของเศรษฐกิจและชุมชนเมือง

(๑) ปัญหาขยะมูลฝอยยังไม่ได้รับการแก้ไขอย่างมีประสิทธิภาพ แนวโน้มอัตราการเกิดขยะมูลฝอยเฉลี่ยต่อคนต่อวันเพิ่มสูงขึ้นจาก ๑.๐๔ กิโลกรัม/คน/วัน ในปี ๒๕๕๓ เป็น ๑.๑๑ กิโลกรัม/คน/วัน ในปี ๒๕๕๗ สถานที่กำจัดขยะแบบถูกต้องตามหลักวิชาการมีเพียงร้อยละ ๑๙ และมีการนำมูลฝอยกลับไปใช้ประโยชน์เพียงร้อยละ ๑๘ ทำให้มีปริมาณขยะสะสมตกค้างเพิ่มสูงขึ้นถึง ๑๙.๙ ล้านตัน ในปี ๒๕๕๖ ของเสียอันตราย ในปี ๒๕๕๗ มีประมาณ ๒.๖๙ ล้านตัน โดยขยะอิเล็กทรอนิกส์มีแนวโน้มเพิ่มขึ้นร้อยละ ๑๐ ต่อปี เนื่องจากความก้าวหน้าทางเทคโนโลยีที่มีการปรับเปลี่ยนอย่างรวดเร็ว ส่งผลให้ในอนาคตอาจต้องประสบปัญหาการกำจัดซากของเสียเหล่านี้ หากภาครัฐไม่มีมาตรการหรือมีกฎหมายควบคุมการรีไซเคิลขยะอย่างครบวงจร ขณะที่การจัดการของเสียอันตรายจากภาคอุตสาหกรรมสามารถจัดการได้ประมาณร้อยละ ๗๐ โดยภาคอุตสาหกรรมมีการนำของเสียอันตรายกลับมาใช้ประโยชน์ใหม่มากขึ้น แต่ยังพบการลักลอบทิ้งกากอุตสาหกรรมในหลายพื้นที่อย่างต่อเนื่อง เนื่องจากต้นทุนในการกำจัดสูง

(๒) มลพิษทางอากาศยังเกินมาตรฐานหลายแห่ง แต่มีแนวโน้มดีขึ้น ในปี ๒๕๕๗ พบสารมลพิษทางอากาศเกินค่ามาตรฐานในหลายพื้นที่ของประเทศ และที่เป็นปัญหาสำคัญได้แก่ฝุ่นละออง ก๊าซโอโซน และสารอินทรีย์ระเหยง่าย (VOCs) โดยมีพื้นที่วิกฤติในเขตพื้นที่มาบตาพุด จังหวัดระยอง ที่ยังคงประสบปัญหาสารอินทรีย์ระเหยง่าย ในขณะที่พื้นที่อื่น เช่น กรุงเทพฯ ปทุมธานี เชียงใหม่ ขอนแก่น พบสารเบนซินเกินค่ามาตรฐาน แต่ส่วนใหญ่มีปริมาณลดลงจากปีที่ผ่านมา ซึ่งได้รับผลดีจากการปรับปรุงมาตรฐานน้ำมันเชื้อเพลิงเมื่อต้นปี ๒๕๕๗ ทั้งนี้ ในพื้นที่กรุงเทพมหานคร การที่ปัญหาฝุ่นละอองและเบนซินมีปริมาณลดลง ส่วนหนึ่งเป็นผลการปรับปรุงมาตรฐานน้ำมันเชื้อเพลิงจาก EURO ๓ เป็น EURO ๔ ตั้งแต่ปี ๒๕๕๕ และการปรับปรุงระบบขนส่งสาธารณะและทางจักรยาน การเข้มงวดกับการตรวจจจับรถควันดำ อย่างไรก็ตาม ปัญหามลพิษทางอากาศในพื้นที่มาจากสาเหตุหลักคือปริมาณรถยนต์จำนวนมากสำหรับมลพิษจากหมอกควัน ในพื้นที่ภาคเหนือตอนบน พบว่าสถานการณ์ดีขึ้นเป็นลำดับ โดยความร่วมมือและการทำงานระหว่างภาครัฐ องค์กรปกครองส่วนท้องถิ่น (อปท.) และประชาชนดีขึ้น



(๓) คุณภาพน้ำที่อยู่ในเกณฑ์ดีมีแนวโน้มลดลง สถานการณ์คุณภาพน้ำในช่วง ๑๐ ปีที่ผ่านมา (พ.ศ. ๒๕๔๘-๒๕๕๗) มีแนวโน้มเสื่อมโทรมลง โดยแหล่งน้ำที่อยู่ในเกณฑ์ดีมีแนวโน้มลดลงส่วนแหล่งน้ำที่อยู่ในเกณฑ์พอใช้และเสื่อมโทรมมีแนวโน้มเพิ่มขึ้น สาเหตุสำคัญมาจากการชะหน้าดินที่มีปฏิกิริยากับการเกษตรและการปศุสัตว์ และการระบายน้ำเสียจากชุมชน ระบบบำบัดน้ำเสียรวมของชุมชน มีจำนวนไม่เพียงพอต่อการบำบัดน้ำเสียที่เพิ่มขึ้นตามการขยายตัวและการเจริญเติบโตของชุมชน โดยปัจจุบัน มีปริมาณน้ำเสียจากชุมชน ๑๐.๓ ล้านลูกบาศก์เมตรต่อวัน ขณะที่ระบบบำบัดน้ำเสียรองรับน้ำเสียที่เกิดขึ้นได้เพียงร้อยละ ๓๑

(๔) ประเทศไทยปล่อยก๊าซเรือนกระจกเพิ่มขึ้น แต่อัตราการเติบโตลดลงปริมาณการปล่อยก๊าซเรือนกระจกจากสาขาพลังงานมีแนวโน้มเพิ่มขึ้นอย่างต่อเนื่อง ตามปริมาณความต้องการใช้พลังงานที่เพิ่มขึ้นตามการขยายตัวทางเศรษฐกิจของประเทศ จากรายงานแห่งชาติฉบับที่ ๒ การจัดทำบัญชีก๊าซเรือนกระจกของประเทศไทย ระบุว่าประเทศไทยมีการปล่อยก๊าซเรือนกระจก ในปี ๒๕๓๓ ปริมาณ ๒๒๙.๐๘ ล้านตันคาร์บอนไดออกไซด์เทียบเท่า และเพิ่มเป็น ๒๖๕.๙ ล้านตันคาร์บอนไดออกไซด์เทียบเท่า ในปี ๒๕๔๗ โดยปริมาณการปล่อยก๊าซเรือนกระจกมีแนวโน้มเพิ่มขึ้นร้อยละ ๓.๓ ต่อปี อย่างไรก็ตาม อัตราการเติบโตลดลงในช่วง ๕ ปีที่ผ่านมา ทั้งนี้เนื่องจากมาตรการการลดก๊าซเรือนกระจกต่างๆ ที่มีการดำเนินงานเพิ่มมากขึ้นในประเทศ ประกอบกับการกักเก็บก๊าซเรือนกระจกในภาคป่าไม้และการใช้ประโยชน์ที่ดินมีแนวโน้มเพิ่มมากขึ้นร้อยละ ๑.๑ จึงส่งผลให้ภาคดังกล่าวเป็นภาคที่มีความสำคัญมากในการเพิ่มการดูดกลับและช่วยลดปริมาณการปล่อยก๊าซเรือนกระจกโดยรวมของประเทศ

๒.๓.๓ ภัยพิบัติทางธรรมชาติโดยเฉพาะอย่างยิ่งอุทกภัยเกิดขึ้นบ่อยครั้งและมีความรุนแรงมากขึ้น ส่งผลกระทบต่อภาคการผลิตและวิถีการดำรงชีวิตของคนไทย ทั้งอุทกภัย ภัยแล้ง วาตภัย และดินถล่ม สร้างความเสียหายนับเป็นมูลค่ากว่าหมื่นล้านบาท อันเป็นผลกระทบมาจากการเปลี่ยนแปลงสภาพภูมิอากาศ ภัยพิบัติทางธรรมชาติ โดยเฉพาะอย่างยิ่งอุทกภัยมีแนวโน้มและความถี่มากขึ้น ซึ่งจะส่งผลกระทบต่อภาคการผลิตและวิถีการดำรงชีวิตของคนไทยเป็นประจำทุกปีในมิติของจำนวนประชากรเสี่ยงภัยจะพบว่าภัยแล้งเป็นภัยธรรมชาติที่ส่งผลกระทบต่อประชากรเป็นจำนวนมากกว่าภัยประเภทอื่นๆ ในขณะที่น้ำท่วมเป็นภัยธรรมชาติที่ส่งผลให้ประเทศไทยถูกจัดอยู่ในลำดับประเทศที่มีความเสี่ยงต้งๆ ของโลก

## ๒.๔ ด้านการบริหารจัดการและการปรับปรุงประสิทธิภาพกลไกการพัฒนา

### ๒.๔.๑ ด้านธรรมาภิบาล

(๑) ประเทศไทยจะต้องให้ความสำคัญกับเรื่องธรรมาภิบาลอย่างเร่งด่วนจากการประเมินผ่านดัชนีความอยู่เย็นเป็นสุขร่วมกันในสังคมไทย ซึ่งว่า สังคมไทยในภาพรวมมีความอยู่เย็นเป็นสุขร่วมกันอยู่ในระดับปานกลางในปี ๒๕๕๖ แต่องค์ประกอบด้านสังคมประชาธิปไตยที่มีธรรมาภิบาลอยู่ในระดับที่ต้องเร่งแก้ไข สถานการณ์ดังกล่าวถือเป็นความจำเป็นของประเทศไทยที่จะต้องให้ความสำคัญกับเรื่องธรรมาภิบาลอย่างเร่งด่วน เนื่องจากสถานการณ์วิกฤตคุณธรรม จริยธรรมและธรรมาภิบาลของสังคมไทยหลักธรรมาภิบาล ตามระเบียบสำนักนายกรัฐมนตรีว่าด้วยการสร้างระบบบริหารกิจการบ้านเมืองและสังคมที่ดี พ.ศ. ๒๕๕๒ มีอย่างน้อย ๖ ประการคือ (๑) หลักนิติธรรม (๒) หลักคุณธรรม (๓) หลักความโปร่งใส (๔) หลักความมีส่วนร่วม (๕) หลักความรับผิดชอบ (๖) หลักความคุ้มค่า ขณะนี้ ได้มีการสะสมตัวและลูกกลมสู่ทุกภาคส่วน ได้แก่ ภาคการเมืองทั้งระดับชาติและระดับท้องถิ่นที่มีการซื้อสิทธิ์ ขายเสียง มีการทุจริตเพื่อให้ได้รับการเลือกตั้ง มีผลประโยชน์ส่วนตนทับซ้อนกับผลประโยชน์รัฐหน่วยงานภาครัฐ มีระบบการบริหารงานที่ไม่เป็นธรรมาภิบาล มีการใช้อำนาจหน้าที่โดยมิชอบ หาผลประโยชน์ให้ตนเองและพวกพ้อง ภาคธุรกิจบางส่วนมีการร่วมมือกับนักการเมืองและข้าราชการ กระทำการทุจริตเพื่อให้ได้งานจากภาครัฐ ปิดงานอย่างรวดเร็ว ผูกขาดทางธุรกิจ หลีกเลียงภาษี ขาดความรับผิดชอบต่อผู้บริโภค ภาคประชาชนมีแนวโน้มยอมรับการทุจริตต่างๆ ที่ตนเองได้รับประโยชน์มากขึ้น สถาบันทางศาสนาบางส่วนประพฤติดิคุณธรรมและจริยธรรมเสียเอง มีปัญหาการบริหารจัดการทรัพย์สินของส่วนรวมขาดความโปร่งใส ปล่อยให้คนบางกลุ่มใช้ศาสนาเป็นเครื่องมือแสวงหาประโยชน์ สื่อมวลชนหลายสำนักวางตัวไม่เป็นกลางไม่แสดงบทบาทในการต่อต้านการทุจริตหรือปกปิดข้อเท็จจริง รับผลประโยชน์จากกลุ่มนายทุนและนักธุรกิจการเมืองจนไม่สามารถรักษาจริยธรรมหรือจรรยาบรรณของวิชาชีพได้

(๒) ภาคเอกชนมีการประเมินหลักบรรษัทภิบาล ตั้งแต่ปี ๒๕๔๔ โดยสมาคมส่งเสริมสถาบันกรรมการบริษัทไทย (Thai Institute of Directors : IOD) ได้สำรวจการกำกับดูแลกิจการของบริษัทจดทะเบียนในตลาดหลักทรัพย์แห่งประเทศไทยอย่างต่อเนื่อง พบว่า บริษัทจดทะเบียนที่มีธรรมาภิบาลมีคะแนนเฉลี่ยอยู่ที่ ๗๒% ในปี ๒๕๕๗ ถือว่าอยู่ในระดับดีเมื่อเทียบกับปี ๒๕๔๕ ที่มีคะแนนเฉลี่ยอยู่ที่ ๕๒% และมีคะแนนเฉลี่ยลดลงเมื่อเทียบกับปี ๒๕๕๔ ที่มีคะแนนเฉลี่ยอยู่ที่ ๗๗% แสดงให้เห็นว่า บริษัทจดทะเบียนไทย ให้ความสำคัญในการพัฒนาการกำกับดูแลกิจการที่ดีเพื่อโอกาสในการเติบโตอย่างยั่งยืนและสร้างความเชื่อมั่นแก่ผู้ลงทุนทั้งในประเทศและต่างประเทศสู่การยอมรับในระดับสากล

#### ๒.๔.๒ ด้านการบริหารจัดการภาครัฐและการกระจายอำนาจ

(๑) การบริหารจัดการภาครัฐมีการปรับปรุงตามยุคสมัย พระราชบัญญัติระเบียบบริหารราชการแผ่นดิน พ.ศ. ๒๕๓๔ ได้จัดระเบียบการบริหารราชการแผ่นดินแบ่งออกเป็น ๓ ส่วนได้แก่ บริหารราชการส่วนกลาง บริหารราชการส่วนภูมิภาค และบริหารราชการส่วนท้องถิ่นที่ใช้หลักการกระจายอำนาจที่ส่วนกลางได้มอบอำนาจระดับหนึ่งให้ประชาชนในท้องถิ่นไปดำเนินการปกครองตนเองอย่างอิสระโดยที่ไม่ขัดต่อกฎหมายของประเทศ ทั้งสามส่วนนี้อยู่ในการควบคุมและบริหารงานของคณะรัฐมนตรี ซึ่งมีหน้าที่รับผิดชอบบริหารราชการแผ่นดิน รวมไปถึงการกำหนดนโยบายเพื่อให้ข้าราชการนำไปปฏิบัติ ทั้งนี้การปฏิรูประบบราชการที่เกิดการเปลี่ยนแปลงอย่างชัดเจนในโครงสร้างของหน่วยราชการเกิดขึ้นจากพระราชบัญญัติปรับปรุงกระทรวง ทบวง กรม พ.ศ. ๒๕๔๕ มีการกำหนดส่วนราชการไว้เป็น ๒๐ กระทรวง และส่วนราชการไม่สังกัดสำนักนายกรัฐมนตรี กระทรวง หรือทบวง

(๒) การกระจายอำนาจเกิดผลสำเร็จหลายด้านแต่ยังมีปัญหาที่ต้องแก้ไข การกระจายอำนาจให้แก่ อปท. ในระยะที่ผ่านมาได้ดำเนินการตามแนวทางของรัฐธรรมนูญแห่งราชอาณาจักรไทย พ.ศ. ๒๕๔๐ และ ๒๕๕๐ และตามแผนการกระจายอำนาจให้แก่องค์กรปกครองส่วนท้องถิ่น และแผนปฏิบัติการกำหนดขั้นตอนการกระจายอำนาจให้แก่องค์กรปกครองส่วนท้องถิ่นฉบับที่ ๑ และฉบับที่ ๒ นอกจากนี้ มีการใช้งบประมาณเป็นตัวกระตุ้นให้เกิดการถ่ายโอนภารกิจ หน้าที่และเพิ่มรายได้ในการดำเนินงานของ อปท. โดยในปีงบประมาณ พ.ศ. ๒๕๔๓ สัดส่วนของรายได้ของท้องถิ่นต่อรายได้รัฐบาลคิดเป็นร้อยละ ๑๓.๓๑ เพิ่มขึ้นเป็นร้อยละ ๒๕.๑๗ ในปีงบประมาณ ๒๕๕๐ และร้อยละ ๒๘.๒๑ ในปีงบประมาณ พ.ศ. ๒๕๕๕ มีการถ่ายโอนภารกิจไปแล้วตามแผนปฏิบัติการกำหนดขั้นตอนการกระจายอำนาจให้แก่ อปท. ฉบับที่ ๑ จำนวน ๑๘๕ ภารกิจจากภารกิจที่จะต้องถ่ายโอน ๒๔๕ ภารกิจและถ่ายโอนภารกิจตามแผนปฏิบัติการฯ ฉบับที่ ๒ จำนวน ๗๕ งาน/กิจกรรม จาก ๑๑๔ งาน/กิจกรรม และถ่ายโอนบุคลากรจากส่วนกลางให้องค์กรปกครองส่วนท้องถิ่น จำนวน ๙,๘๕๐ คน แบ่งเป็นข้าราชการ ๑,๓๗๘ คน บุคลากรทางการศึกษา ๕,๒๙๕ คน ข้าราชการกระทรวงสาธารณสุขซึ่งประจำอยู่ที่สถานีอนามัย จำนวน ๗๙ คน และลูกจ้างประจำ ๓,๐๘๘ คน อย่างไรก็ตาม ยังมีปัญหาที่ต้องการการแก้ไข เช่น การทับซ้อนของอำนาจหน้าที่และเขตพื้นที่ระหว่างองค์การบริหารส่วนจังหวัดและเทศบาลหรือองค์การบริหารส่วนตำบล ทำให้การจัดบริการสาธารณะให้กับประชาชนยังขาดความสมดุล ปัญหาการซื้อเสียงทำให้การเลือกตั้งระดับท้องถิ่นขาดความชอบธรรม และปัญหาการขาดแคลนรายได้ของ อปท. ซึ่งรายได้ที่ท้องถิ่นจัดเก็บเองในภาพรวมมีสัดส่วนเพียงร้อยละ ๙.๙๐ ของรายได้รัฐบาลในปีงบประมาณ พ.ศ. ๒๕๔๙ และเพิ่มเป็นร้อยละ ๑๐.๖๕ ในปีงบประมาณ พ.ศ. ๒๕๕๕ ท้องถิ่นจำเป็นต้องพึ่งพาเงินอุดหนุนจากรัฐบาล คิดเป็นร้อยละ ๓๘.๕๒ และร้อยละ ๓๙.๔๖ ตามลำดับ ส่งผลให้ อปท. ในพื้นที่ที่มีกิจกรรมทางเศรษฐกิจหนาแน่น เช่น การเป็นแหล่งที่ตั้งของอุตสาหกรรม การค้า การบริการ การเป็นพื้นที่เขตพัฒนาเศรษฐกิจพิเศษ แหล่งท่องเที่ยวที่มีชื่อเสียงระดับโลก การจัดการบริการสาธารณะรองรับการเติบโตของเมืองและการเพิ่มขึ้นของประชากรแฝงและแรงงานต่างด้าวได้อย่างมีขอบเขตจำกัด

## ๒.๔.๓ ด้านการทุจริตคอร์รัปชัน

ไทยกำลังประสบปัญหาการทุจริตเชิงนโยบายและผลประโยชน์ทับซ้อนเป็นอย่างมาก พัฒนาการของการทุจริตคอร์รัปชันในสังคมไทยเปลี่ยนแปลงจากในอดีตที่มีรูปแบบการทุจริตจัดซื้อจัดจ้าง รับสินบน ซึ่งสามารถตรวจสอบหาหลักฐานจับผิดมาลงโทษได้ เนื่องจากมีความซับซ้อนไม่มากเท่ากับการทุจริตคอร์รัปชันในปัจจุบันที่ประเทศไทยมีความเสียหายจากการทุจริตคอร์รัปชันขนาดใหญ่ที่สูงเป็นแสนล้านบาท อันเนื่องจากการทุจริตเชิงนโยบาย และผลประโยชน์ทับซ้อนซึ่งเป็นรูปแบบใหม่ที่เกิดมากขึ้นในช่วงที่รัฐเข้ามามีบทบาทในการพัฒนาเศรษฐกิจและการหาประโยชน์จากธุรกิจในโลกสมัยใหม่ มีความซับซ้อนเพิ่มขึ้นและในปัจจุบันประเทศไทยประสบปัญหาการทุจริตเชิงนโยบาย และผลประโยชน์ทับซ้อนเป็นอย่างมาก ไม่ว่าจะเป็นองค์กรภาครัฐหรือภาคเอกชน และมาตรการต่างๆ ที่ออกมา รวมทั้งกฎหมายเกี่ยวกับการทุจริตและการตรวจสอบจากองค์กรต่างๆ ยังไม่สามารถที่จะเข้าไปแก้ไขปัญหาเหล่านี้ได้ ดังปรากฏตามดัชนีภาพลักษณ์คอร์รัปชัน (Corruption Perception Index : CPI) พ.ศ. ๒๕๕๗ ขององค์กรเพื่อความโปร่งใสนานาชาติ พบว่าประเทศไทยได้ ๓๘ คะแนนจากคะแนนเต็ม ๑๐๐ คะแนน อยู่อันดับที่ ๘๕ จากการจัดอันดับทั้งหมด ๑๗๕ ประเทศทั่วโลก จะเห็นได้ว่าประเทศไทยมีคะแนนดีขึ้นเล็กน้อยเทียบกับปี ๒๕๕๖ ที่ได้ ๓๕ คะแนน อยู่อันดับ ๑๐๒ โดยเมื่อเทียบกับประเทศในกลุ่มอาเซียนพบว่า ประเทศไทยมีคะแนนเท่ากับประเทศฟิลิปปินส์ ส่วนประเทศสิงคโปร์สูงถึง ๘๔ คะแนน และมาเลเซียได้ ๕๒ คะแนน (คะแนนมากหมายถึงมีคอร์รัปชันน้อย)

### ๓. บริบทการเปลี่ยนแปลงและสภาพอนาคตประเทศไทย

#### ๓.๑ บริบทภายใน

##### ๓.๑.๑ ภาพเศรษฐกิจไทยในกรณีฐาน

ภายใต้สมมติฐาน (๑) แนวโน้มการขยายตัวของเศรษฐกิจโลกเฉลี่ยร้อยละ ๓.๘ ในช่วงแผนพัฒนาฯ ฉบับที่ ๑๒ และร้อยละ ๔.๒ ในช่วงแผนพัฒนาฯ ฉบับที่ ๑๓ (๒) การลงทุนภาครัฐขยายตัวเฉลี่ยร้อยละ ๔ (๓) ราคาน้ำมันเฉลี่ย ๗๐-๙๐ ดอลลาร์ สรอ. ต่อบาร์เรลในช่วงแผนพัฒนาฯ ฉบับที่ ๑๒ และเฉลี่ย ๘๐-๑๐๐ ดอลลาร์ สรอ. ต่อบาร์เรลในช่วงแผนพัฒนาฯ ฉบับที่ ๑๓ (๔) ผลผลิตภาพการผลิตรวมขยายตัวร้อยละ ๒.๑ โดยผลผลิตภาพการผลิตภาคเกษตรหดตัวต่อเนื่องเฉลี่ยร้อยละ ๐.๘ ภาคอุตสาหกรรมขยายตัวเฉลี่ยร้อยละ ๒.๐ และภาคบริการขยายตัวเฉลี่ยร้อยละ ๓.๐ (๕) การลงทุนภาคเอกชนขยายตัวเฉลี่ยร้อยละ ๕ และ (๖) กำลังแรงงานลดลงเฉลี่ยร้อยละ ๐.๒ และร้อยละ ๐.๗ ในช่วงแผนพัฒนาฯ ฉบับที่ ๑๒ และ ๑๓ ตามลำดับภายใต้สมมติฐานเหล่านี้ เศรษฐกิจไทยในช่วง ๑๐ ปีข้างหน้ามีแนวโน้มที่จะขยายตัวเฉลี่ยร้อยละ ๓.๓-๔.๓ โดยมีค่ากลางของการประมาณการร้อยละ ๓.๘ ซึ่งทำให้เศรษฐกิจไทยจะสามารถขยับฐานะขึ้นเป็นประเทศ รายได้สูงในช่วงปี ๒๕๗๑ (ในกรณีเศรษฐกิจขยายตัวเฉลี่ยร้อยละ ๔.๓ - ๒๕๗๔) (ในกรณีเศรษฐกิจขยายตัวเฉลี่ยร้อยละ ๓.๓) การขยายตัวในกรณีฐานดังกล่าวทำให้เศรษฐกิจไทยมีความเสี่ยงที่จะตกอยู่ภายใต้กับดักประเทศรายได้ปานกลางอย่างถาวรมากขึ้น เมื่อคำนึงถึงเงื่อนไขในระยะยาว โดยเฉพาะ (๑) การลดลงของกำลังแรงงานที่จะหดตัวเร่งขึ้นเป็นเฉลี่ยร้อยละ ๑.๐ ในช่วงแผนพัฒนาฯ ฉบับที่ ๑๔ ซึ่งจะเป็ปัจจัยถ่วงต่อการขยายตัวทางเศรษฐกิจมากขึ้น (๒) ชีตความสามารถด้านการคิดค้นเทคโนโลยีและนวัตกรรมซึ่งเป็นสิ่งจำเป็นในการยกระดับฐานะประเทศเข้าสู่การเป็นประเทศรายได้สูงจะลดลงตามการเพิ่มขึ้นของสัดส่วนของประชากรผู้สูงอายุ (๓) จำนวนประชากรรวมจะเริ่มลดลงในปี ๒๕๗๐ ซึ่งส่งผลให้อุปสงค์และการผลิตเพื่อตอบสนองความต้องการในประเทศขยายตัวช้าลง

(๔) การเพิ่มขึ้นของขีดความสามารถในการแข่งขันของประเทศต่างๆ ที่การปรับตัวเข้าสู่สังคมผู้สูงอายุช้ากว่าไทย (๕) ภาระการใช้จ่ายเพื่อดูแลผู้สูงอายุเพิ่มขึ้นทำให้การจัดสรรงบประมาณเพื่อการพัฒนาประเทศเพื่อยกระดับฐานะการพัฒนาประเทศมีข้อจำกัดมากขึ้น (๖) เกณฑ์รายได้ขั้นต่ำสำหรับการเป็นประเทศรายได้ขั้นสูงปรับตัวเพิ่มขึ้นเฉลี่ยประมาณ ๑๐๐-๒๐๐ ดอลลาร์ สรอ. ต่อคนต่อปีตามการเพิ่มขึ้นของรายได้และมาตรฐานการครองชีพของประเทศสำคัญๆ เงื่อนไขดังกล่าวทำให้ประเทศไทยมีความเสี่ยงที่จะไม่สามารถหารายได้เพียงพอในการที่จะทำให้นักไทยได้รับการพัฒนาอย่างเต็มศักยภาพ มีความภาคภูมิใจ มีเกียรติและศักดิ์ศรีในประชาคมภูมิภาคและในเวทีโลก

### ๓.๑.๒ การเข้าสู่สังคมผู้สูงอายุ

การเข้าสู่สังคมผู้สูงอายุของประเทศไทยส่งผลให้อัตราการพึ่งพิงของประชากรวัยแรงงานต้องแบกรับการดูแลผู้สูงอายุเพิ่มสูงขึ้น โดยในปี ๒๕๕๓ มีประชากรวัยแรงงาน ๕ คนที่มีศักยภาพแบกรับผู้สูงอายุ ๑ คน และคาดการณ์ว่าในปี ๒๕๘๓ จะเหลือประชากรวัยแรงงานเพียง ๑.๗ คนแบกรับผู้สูงอายุ ๑ คน การขาดแคลนกำลังแรงงานทำให้ต้องนำเข้าแรงงานไร้ทักษะจากประเทศเพื่อนบ้าน ซึ่งส่งผลกระทบต่อตลาดแรงงานไทยในด้านการยกระดับรายได้และทักษะฝีมือแรงงานจะซบเซา ผลผลิตภาพแรงงานไทยอาจเพิ่มขึ้นช้า ปัญหาการค้ำมนุษย์ และการขาดการคุ้มครองทางสังคมขั้นพื้นฐานที่จำเป็น ซึ่งจะเป็นปัญหาต่อเนื่องที่ส่งผลกระทบต่อคุณภาพชีวิตของคนไทย อาทิ อาชญากรรม โรคระบาด และภาระทางการคลังของระบบบริการทางสังคม อย่างไรก็ตาม นับเป็นโอกาสในการพัฒนาสินค้าและบริการ ธุรกิจบริการที่เหมาะสมกับกลุ่มผู้สูงอายุที่เพิ่มขึ้นเป็นตัวเลขเบื้องต้น สศช. จะคำนวณใหม่อีกครั้งเมื่อการปรับปรุงฐานข้อมูลในแบบจำลองเศรษฐกิจสมบูรณ์เกณฑ์ขั้นต่ำในปี ๒๕๔๖ ซึ่งอยู่ที่ ๑๒,๗๔๕ ดอลลาร์ สรอ. ต่อคนต่อปี

### ๓.๑.๓ ความเหลื่อมล้ำ

ความเหลื่อมล้ำเป็นปัญหาสำคัญในสังคมไทยทั้งความเหลื่อมล้ำด้านรายได้ โอกาสการเข้าถึงบริการภาครัฐและการเข้าถึงทรัพยากรธรรมชาติ นำไปสู่ความขัดแย้งในสังคม และเป็นอุปสรรคต่อการพัฒนาประเทศที่ลดทอนความเข้มแข็งทางเศรษฐกิจและความมั่นคงทางสังคม จากการกระจายรายได้และผลประโยชน์ของการพัฒนาไปยังกลุ่มคนต่างๆ ในสังคม บางพื้นที่และบางสาขาการผลิตไม่ทั่วถึงเป็นธรรมผลประโยชน์ส่วนใหญ่ตกอยู่ในกลุ่มที่มีโอกาสและรายได้สูง ทำให้สัดส่วนรายได้ระหว่างกลุ่มคนรวยร้อยละ ๑๐ ของประชากรกับกลุ่มคนจนร้อยละ ๑๐ ของประชากร มีความแตกต่างกันถึง ๓๔.๙ เท่าในปี ๒๕๕๖ นอกจากนี้ความเหลื่อมล้ำยังส่งผลให้เกิดปัญหาต่างๆ อาทิ ปัญหาการทุจริตคอร์รัปชัน คนยากจนขาดโอกาสการเข้าถึงบริการการศึกษาและสาธารณสุขที่มีคุณภาพอย่างเท่าเทียม การแย่งชิงทรัพยากร การรับรู้ข้อมูลข่าวสารปัญหาอาชญากรรมและยาเสพติด

### ๓.๑.๔ ความเป็นเมือง

การเปลี่ยนแปลงพื้นที่ชนบทไปสู่ความเป็นเมืองมีแนวโน้มเพิ่มขึ้นเพื่อลดความแออัดของเมืองหลวงและเมืองหลัก อันเป็นการกระจายความเจริญสู่พื้นที่อื่นๆ จึงจำเป็นที่จะต้องมีการลงทุนโครงสร้างพื้นฐาน การจัดการบริการสาธารณะเพื่อรองรับการเติบโตของเมือง การใช้ประโยชน์ของทรัพยากรท้องถิ่นทั้งปัจจัยการผลิตและแรงงานไปสู่ภาคการค้า บริการ และอุตสาหกรรม ตลอดจนการแสวงหาเทคโนโลยีใหม่ๆ ที่จะช่วยลดผลกระทบต่อสิ่งแวดล้อม ซึ่งจะส่งผลกระทบต่อลดลงและความเสื่อมโทรมของทรัพยากรท้องถิ่น การลดลงของแรงงานในภาคเกษตร รวมทั้งปัญหาการบริหารจัดการขยะทั้งขยะชุมชนและอุตสาหกรรม ทั้งนี้ การเพิ่มขึ้นของประชากรและแรงงานในพื้นที่อาจส่งผลกระทบต่อเปลี่ยนแปลงของวิถีชีวิตและวัฒนธรรมท้องถิ่น อย่างไรก็ตาม การผลิตและกิจกรรมทางเศรษฐกิจที่มีขนาดใหญ่ขึ้นเพื่อตอบสนองความต้องการคนในเมืองที่มากขึ้น จะส่งผลให้เกิดการประหยัดจากขนาด การขนส่งมีต้นทุนต่ำลง และการลงทุนในระบบสาธารณูปโภคจะมีความคุ้มค่ามากขึ้น นอกจากนี้ ความต้องการแรงงานที่มากขึ้นจะมีส่วนเอื้อหรือทำให้จำเป็นต้องมีการจัดตั้งสถาบันการศึกษาในพื้นที่เพื่อตอบสนองความต้องการของสถานประกอบการที่มีจำนวนมาก

### ๓.๑.๕ การบริหารจัดการภาครัฐ

(๑) ร่างรัฐธรรมนูญแห่งราชอาณาจักรไทย พ.ศ. ๒๕๕๘ วางกรอบด้านการบริหารจัดการภาครัฐ เอื้อต่อการพัฒนาธรรมาภิบาลภาครัฐ ร่างรัฐธรรมนูญแห่งราชอาณาจักรไทย พ.ศ. ๒๕๕๘ มีมาตราสำคัญๆ ที่จะช่วยสนับสนุนให้การบริหารจัดการและการปรับปรุงประสิทธิภาพกลไกการพัฒนาอาชีพ มาตรา ๖๙ หน่วยงานของรัฐ องค์การเอกชน หรือองค์กรใดที่ดำเนินกิจกรรมโดยใช้เงินแผ่นดิน มีหน้าที่ต้องเปิดเผยข้อมูลเกี่ยวกับการดำเนินการดังกล่าวต่อสาธารณะเพื่อให้พลเมืองได้ติดตามและตรวจสอบมาตรา ๘๒ รัฐต้องดำเนินการตามแนวนโยบายพื้นฐานแห่งรัฐ และต้องจัดระบบงานราชการและงานของรัฐอย่างอื่น ให้เป็นไปตามหลักธรรมาภิบาล พัฒนาและสร้างโอกาสเพื่อลดความเหลื่อมล้ำและสร้างความเป็นธรรมอย่างยั่งยืน กระจายอำนาจและจัดการกิจ อำนาจหน้าที่ และขอบเขตความรับผิดชอบที่ชัดเจนระหว่างราชการส่วนกลาง ส่วนภูมิภาค และส่วนท้องถิ่น รวมทั้งมีกลไกป้องกันและขจัดการทุจริตและประพฤติมิชอบที่มีประสิทธิภาพทั้งในภาครัฐและภาคเอกชน ฯลฯ มาตรา ๘๘ รัฐต้องดำเนินนโยบายการเงิน การคลัง และงบประมาณภาครัฐ โดยยึดหลักการรักษาวินัยและความยั่งยืนทางการคลัง และการใช้จ่ายเงินแผ่นดิน อย่างคุ้มค่า จัดให้มีระบบการเงินการคลังเพื่อสังคม มีระบบภาษีอากรที่มีความเป็นธรรมมีประสิทธิภาพ เกิดประโยชน์สูงสุดต่อประชาชน และสอดคล้องกับการเปลี่ยนแปลงทางเศรษฐกิจและสังคม

(๒) ภาคประชาสังคมให้ความสำคัญกับการบริหารจัดการของภาครัฐสถาบันทางสังคม อาชีวศึกษา สถาบันการศึกษา หน่วยงานวิจัยต่างๆ นำเสนอผลการติดตาม วิเคราะห์ สังเคราะห์ เรื่องที่เกี่ยวกับการบริหารจัดการประเทศและการปรับปรุงประสิทธิภาพกลไกการพัฒนาทั้งประเด็นธรรมาภิบาล การทุจริตคอร์รัปชันทั้งการคอร์รัปชันขนาดใหญ่และคอร์รัปชันภาครัฐวิสาหกิจ การบริหารจัดการภาครัฐและการกระจายอำนาจ เพื่อรายงานข้อค้นพบ และข้อเสนอแนะสู่สาธารณะ เป็นแรงกดดันให้ผู้มีอำนาจภาครัฐหันมาพิจารณา ทบทวน แนวนโยบาย มาตรการ และกลไกการทำงานต่างๆ ให้เหมาะสมมากขึ้น

### ๓.๒ บริบทภายนอก

#### ๓.๒.๑ การเข้าสู่สังคมผู้สูงอายุของโลก

องค์การสหประชาชาติประเมินสถานการณ์ว่าในช่วงปี ๒๕๔๔-๒๖๔๓ (ค.ศ. ๒๐๐๑-๒๐๑๐) จะเป็นศตวรรษแห่งผู้สูงอายุ หมายถึงการมีประชากรอายุ ๖๐ ปีขึ้นไปมากกว่าร้อยละ ๑๐ ของประชากรรวมทั่วโลก โดยประเทศที่พัฒนาแล้วจะใช้ระยะเวลาที่ค่อนข้างยาวนานในการเข้าสู่สังคมผู้สูงอายุเช่น ญี่ปุ่น อเมริกา ยุโรป ขณะที่กลุ่มประเทศกำลังพัฒนาจะมีระยะเวลาเปลี่ยนแปลงโครงสร้างประชากรดังกล่าวค่อนข้างสั้นกว่า สะท้อนถึงระยะเวลาในการเตรียมความพร้อมเพื่อรองรับสังคมผู้สูงอายุที่สั้นกว่าประเทศพัฒนาแล้วค่อนข้างมาก โดยการเป็นสังคมผู้สูงอายุจะส่งผลให้มีการขาดแคลนแรงงานในประเทศ และมีการเคลื่อนย้ายแรงงานต่างด้าวมากขึ้น นอกจากนี้ มีความต้องการสินค้าและบริการที่เหมาะสมกับผู้สูงอายุมากขึ้น นับเป็นโอกาสอย่างมากสำหรับประเทศไทยที่จะพัฒนาด้านธุรกิจและลงทุนด้านการค้าและบริการ ด้านการท่องเที่ยว ที่พักอาศัย การให้บริการสุขภาพในรูปแบบต่างๆ รวมทั้งเป็นโอกาสของแรงงานไทยในการไปทำงานในประเทศที่พัฒนาแล้ว

#### ๓.๒.๒ การปรับเปลี่ยนด้านเทคโนโลยีและนวัตกรรมที่รวดเร็ว

การปรับเปลี่ยนที่รวดเร็วด้านเทคโนโลยีและนวัตกรรมส่งผลให้เกิดการเปลี่ยนแปลงในรูปแบบการผลิตและการค้าที่มีการใช้เทคโนโลยีมาช่วยในการเพิ่มประสิทธิภาพการผลิต การพาณิชย์อิเล็กทรอนิกส์กลายเป็นรูปแบบการค้าที่มีบทบาทมากขึ้น มีการยกระดับกระบวนการผลิตแบบอัตโนมัติไปสู่การใช้เทคโนโลยีที่ผสมผสานระหว่าง Information Technology กับ Operational Technology หรือที่เรียกว่า Internet of Things (เทคโนโลยีอินเทอร์เน็ตที่เชื่อมอุปกรณ์และ เครื่องมือต่างๆ เช่น โทรศัพท์มือถือรถยนต์ ตู้เย็น โทรทัศน์ และอื่นๆ เข้าไว้ด้วยกัน) เพื่อผลิตสินค้าตามความต้องการของผู้บริโภคมากยิ่งขึ้น โดยหากภาคการผลิตที่ปรับตัวตามการเปลี่ยนแปลงของเทคโนโลยีไม่ทัน ขาดการลงทุนด้านการวิจัยและพัฒนา และนวัตกรรม จะทำให้ความสามารถในการแข่งขันลดลง

### ๓.๒.๓ ความเชื่อมโยงกับเศรษฐกิจในระดับภูมิภาคและระดับโลกที่สูงขึ้น

(๑) แนวโน้มการพัฒนาเศรษฐกิจของประเทศเพื่อนบ้านมีการพัฒนาระบบเศรษฐกิจและเขตเศรษฐกิจพิเศษภายในประเทศ ซึ่งจะมีผลต่อทิศทางการวางแผนพัฒนาด้านโครงสร้างพื้นฐานของประเทศไทย ตลอดจนการปรับเปลี่ยนกฎ ระเบียบ กติกา ด้านการค้าการลงทุนที่มุ่งเน้นให้ความสำคัญกับเรื่องความโปร่งใสและสิ่งแวดล้อมมากขึ้น

(๒) การเปิดเสรีภายใต้ข้อตกลงประชาคมเศรษฐกิจอาเซียนในปี ๒๕๕๘ จะนำมาซึ่งโอกาสที่สำคัญๆ หลายประการต่อการยกระดับศักยภาพการขยายตัวของเศรษฐกิจไทย ได้แก่ ๑) การลดข้อจำกัดในด้านอุปสงค์ในประเทศ ๒) โอกาสในการใช้ปัจจัยการผลิตและแรงงานสำหรับการพัฒนาภาคเกษตรและอุตสาหกรรมที่ใช้แรงงานและวัตถุดิบเข้มข้นในการเพิ่มขีดความสามารถในการแข่งขันและพัฒนาตนเองไปสู่ระดับการผลิตที่สูงขึ้นทั้งการผลิตในประเทศและการใช้ฐานการผลิตในประเทศเพื่อนบ้านและ ๓) โอกาสในการใช้ความได้เปรียบด้านสถานที่ตั้งและด้านโครงสร้างพื้นฐานและโลจิสติกส์ในการขับเคลื่อนเศรษฐกิจให้เป็นศูนย์กลางทางด้านการบริการและการผลิตภาคอุตสาหกรรมอนาคตในอนุภูมิภาคและในภูมิภาค

(๓) การเปิดเสรีทางการค้ากับประเทศที่พัฒนาแล้ว จะมีการนำประเด็นด้านมาตรฐานของการค้าและบริการมาเป็นข้อกีดกันทางการค้าซึ่งผู้ประกอบการภายในประเทศโดยเฉพาะวิสาหกิจขนาดกลางและขนาดย่อมต้องปรับตัวเพื่อพัฒนาผลิตภาพการผลิตและรูปแบบธุรกิจ พัฒนามาตรฐานของอุตสาหกรรม ตลอดจนพัฒนาสินค้าที่เป็นมิตรต่อสิ่งแวดล้อมและมีความรับผิดชอบต่อสังคม/ชุมชนมากขึ้นโดยแรงเหวี่ยงจากกระแสการเปิดเสรีทางการค้าจะก่อให้เกิดการเคลื่อนย้ายเงินทุน แนวโน้มราคาสินค้าเกษตรและสินค้าขั้นปฐม แรงกดดันจากการเพิ่มขึ้นของขีดความสามารถในการแข่งขันของประเทศต่างๆ ในอนุภูมิภาคโดยเฉพาะในการผลิตสินค้าเกษตร สินค้ากึ่งทุนและเทคโนโลยีเข้มข้น รวมทั้งแนวโน้มและมาตรการการพัฒนาของภาครัฐที่ยังไม่ทั่วถึง ยังมีแนวโน้มที่จะตอกย้ำปัญหาความเหลื่อมล้ำทางด้านรายได้ให้มีความรุนแรงมากขึ้นและเป็นอุปสรรคต่อการสร้างการเติบโตของเศรษฐกิจแบบทั่วถึง (Inclusive Growth) ซึ่งเป็นปัจจัยที่จำเป็นต่อการขยายตัวทางเศรษฐกิจที่ต่อเนื่องและยั่งยืน

(๔) ตลาดเงิน ตลาดทุน และเศรษฐกิจโลกยังมีความเสี่ยงที่จะผันผวนตลอดช่วงแผนฯ ๑๒ เนื่องจาก ๑) ผลกระทบจากการปรับทิศทางนโยบายการเงินในสหรัฐอเมริกาในช่วงต้นแผนพัฒนาฯ และแนวโน้มการปรับทิศทางนโยบายการเงินในยุโรปในช่วงกลางถึงปลายแผนพัฒนาฯ และ ๒) ปัญหาการส่งสมหนี้สาธารณะในประเทศสำคัญๆ ในช่วงหลังวิกฤติเศรษฐกิจโลกที่มีความเสี่ยงจะพัฒนาไปสู่วิกฤติและสร้างผลกระทบต่อเสถียรภาพของระบบเศรษฐกิจและการเงินโลกหากมาตรการปฏิรูปในประเทศสำคัญๆ ของโลกไม่ประสบความสำเร็จอย่างเป็นรูปธรรม

(๕) ความเคลื่อนไหวของกระแสวัฒนธรรมโลก ความก้าวหน้าในการติดต่อสื่อสาร การขยายตัวของเครือข่ายทางสังคมออนไลน์ ส่งผลให้มีทั้งโอกาสและความเสี่ยง ต่อวิถีชีวิตทัศนคติ และความเชื่อในสังคม ตลอดจนความสัมพันธ์ระหว่างบุคคล กระบวนการเรียนรู้ และพฤติกรรมการบริโภคของคนในประเทศ

### ๓.๒.๔ การเปลี่ยนแปลงสภาพภูมิอากาศ

(๑) การเปลี่ยนแปลงสภาพภูมิอากาศ (Climate Change) จะส่งผลกระทบต่อสถานการณ์ความเสื่อมโทรมของทรัพยากรธรรมชาติและสิ่งแวดล้อมให้มีความรุนแรงมากขึ้นอุณหภูมิของโลกเพิ่มขึ้นทำให้เกิดความแห้งแล้งเป็นระยะเวลายาวนาน เกิดฝนขาดช่วง และมีฤดูกาลเปลี่ยนไป ส่งผลกระทบต่อความอุดมสมบูรณ์ของดิน ป่าไม้เกิดความเสื่อมโทรม แหล่งน้ำขาดแคลน ผลผลิตทางการเกษตรลดลง เกิดโรคระบาดในพืชและสัตว์ และอาจเกิดผลกระทบต่อสุขภาพของมนุษย์กรณีที่เกิดโรคระบาดใหม่ เกิดความเสี่ยงต่อการสูญเสียความหลากหลายทางชีวภาพ เช่น ระบบนิเวศป่าไม้ ระบบนิเวศชายฝั่ง พื้นที่ชุ่มน้ำ เกิดการกัดเซาะชายฝั่ง และการสูญเสียแนวปะการัง การสูญเสียความหลากหลายทางชีวภาพดังกล่าวข้างต้น จะส่งผลกระทบต่อความมั่นคงด้านอาหาร สุขภาพ พลังงาน และลดทอนขีดความสามารถในการพึ่งพาตนเองของชุมชน

(๒) การเปลี่ยนแปลงของสภาพภูมิอากาศยังส่งผลให้ภัยพิบัติทางธรรมชาติมีแนวโน้มเกิดบ่อยครั้งขึ้นและมีความรุนแรงมากขึ้น ทั้งอุทกภัย ภัยแล้ง แผ่นดินไหวและดินโคลนถล่ม ส่งผลกระทบต่อภาคการผลิต การพัฒนาอุตสาหกรรม และการพัฒนาเศรษฐกิจโดยรวมของประเทศ รวมทั้งวิถีการดำรงชีวิตของประชาชน นอกจากนี้ ข้อตกลงระหว่างประเทศเกี่ยวกับการเปลี่ยนแปลงสภาพภูมิอากาศจะทวีความเข้มข้นและเป็นแรงกดดันให้ประเทศไทย ต้องเตรียมพร้อมรับภาระในการลดการปล่อยก๊าซเรือนกระจกภายใต้กระแสการแข่งขันทางการค้า

### ๓.๒.๕ วาระการพัฒนาของโลกภายหลัง ค.ศ. ๒๐๑๕ (Post ๒๐๑๕ Agenda)

ประเด็นสำคัญของวาระการพัฒนาโลกภายหลัง ค.ศ. ๒๐๑๕ คือ การจัดทำเป้าหมายการพัฒนาที่ยั่งยืนในกรอบสหประชาชาติ (Sustainable Development Goals-SDGs) ในช่วงเวลา ๑๕ ปี โดยสหประชาชาติให้การรับรองแล้วเมื่อวันที่ ๑๐ กันยายน ๒๕๕๗ ประกอบด้วยเป้าประสงค์ (Goal) จำนวน ๑๗ ข้อ และเป้าหมาย (Target) จำนวน ๑๖๙ ข้อ ซึ่งจะส่งผลกระทบกับการวางแนวทางการพัฒนาประเทศในอนาคต ที่ต้องเน้นจัดความยากจนให้หมดไป ประชาชนมีสุขภาพที่ดี มีระบบการศึกษา มีความเท่าเทียมกันทางเพศ ส่งเสริมการเติบโตทางเศรษฐกิจแบบยั่งยืน มีระบบโครงสร้างพื้นฐานที่รองรับการพัฒนาอุตสาหกรรมที่ยั่งยืน ลดความไม่เท่าเทียมกันทั้งภายในประเทศและระหว่างประเทศ มีรูปแบบการผลิตและการบริโภคแบบยั่งยืน เตรียมความพร้อมในการรับมือการเปลี่ยนแปลงสภาพภูมิอากาศ สงวนรักษาทรัพยากรธรรมชาติและหลากหลายทางชีวภาพ มีการจัดการทรัพยากรทางทะเลอย่างยั่งยืน ส่งเสริมให้สังคมมีความสุข มีความยุติธรรมและส่งเสริมความเป็นหุ้นส่วนเพื่อการพัฒนาในระดับโลก ร่วมกัน

## ๔. กรอบวิสัยทัศน์และเป้าหมาย

### ๔.๑ กรอบวิสัยทัศน์แผนพัฒนาฯ ฉบับที่ ๑๒

จากสถานะของประเทศและบริบทการเปลี่ยนแปลงต่างๆ ที่ประเทศกำลังประสบอยู่ ทำให้การกำหนดวิสัยทัศน์แผนพัฒนาฯ ฉบับที่ ๑๒ ยังคงมีความต่อเนื่องจากวิสัยทัศน์แผนพัฒนาฯ ฉบับที่ ๑๑ และกรอบหลักการของการวางแผนที่น้อมนำและประยุกต์ใช้หลักปรัชญาของเศรษฐกิจพอเพียง ยึดคนเป็นศูนย์กลางของการพัฒนาอย่างมีส่วนร่วม การพัฒนาที่ยืดหยุ่นสมดุล ยั่งยืน โดยวิสัยทัศน์ของการพัฒนาในแผนพัฒนาฯ ฉบับที่ ๑๒ ต้องให้ความสำคัญกับการกำหนดทิศทางการพัฒนาที่มุ่งสู่การเปลี่ยนผ่านประเทศไทยจากประเทศที่มีรายได้ปานกลางไปสู่ประเทศที่มีรายได้สูง มีความมั่นคง และยั่งยืน สังคมอยู่ร่วมกันอย่างมีความสุข และนำไปสู่การบรรลุวิสัยทัศน์ระยะยาว “มั่นคง มั่งคั่ง ยั่งยืน” ของประเทศ

๔.๒ การกำหนดตำแหน่งทางยุทธศาสตร์ของประเทศ (Country Strategic Positioning) เป็นการกำหนดตำแหน่งทางยุทธศาสตร์ของประเทศที่สอดคล้องกับยุทธศาสตร์ชาติที่ สศช. ได้จัดทำขึ้น

ประเทศไทยเป็นประเทศรายได้สูงที่มีการกระจายรายได้อย่างเป็นธรรม เป็นศูนย์กลางด้านการขนส่งและโลจิสติกส์ของภูมิภาคสู่ความเป็นชาติการค้าและบริการ (Trading and Service Nation) เป็นแหล่งผลิตสินค้าเกษตรอินทรีย์และเกษตรปลอดภัย แหล่งอุตสาหกรรมสร้างสรรค์และมีนวัตกรรมสูงที่เป็นมิตรต่อสิ่งแวดล้อม

### ๔.๓ เป้าหมาย

#### ๔.๓.๑ การหลุดพ้นจากกับดักประเทศรายได้ปานกลางสู่รายได้สูง

- (๑) เศรษฐกิจขยายตัวเฉลี่ยไม่ต่ำกว่าร้อยละ ๕.๐
- (๒) ผลิตภัณฑ์มวลรวมในประเทศต่อหัว (GDP Per Capita) และรายได้ประชาชาติต่อหัว (GNP Per Capita) ณ สิ้นแผนพัฒนาฯ ฉบับที่ ๑๒ ในปี ๒๕๕๖ เพิ่มขึ้นเป็น ๓๑๗,๐๕๑ บาท (๙,๓๒๕ ดอลลาร์ สรอ.) และ ๓๐๑,๑๙๙ บาท (๘,๘๕๙ ดอลลาร์ สรอ.) ต่อคนต่อปี
- (๓) ผลผลิตภาพการผลิตเพิ่มขึ้นไม่ต่ำกว่าเฉลี่ยร้อยละ ๒.๕ ต่อปี
- (๔) การลงทุนรวมขยายตัวไม่ต่ำกว่าเฉลี่ยร้อยละ ๘.๐ (การลงทุนขยายตัวของการลงทุนภาครัฐไม่ต่ำกว่าร้อยละ ๑๐.๐ และการลงทุนของภาคเอกชนขยายตัวไม่ต่ำกว่าเฉลี่ยร้อยละ ๗.๕ ในขณะที่ปริมาณการส่งออกขยายตัวเฉลี่ยไม่ต่ำกว่าร้อยละ ๔.๐ ต่อปี)

#### ๔.๓.๒ การพัฒนาศักยภาพคนให้สนับสนุนการเจริญเติบโตของประเทศและการสร้างสังคมสูงวัยอย่างมีคุณภาพ

(๑) ประชาชนทุกช่วงวัยมีความมั่นคงทางด้านเศรษฐกิจและสังคม (Socio-Economic Security) และมีคุณภาพชีวิตที่ดีขึ้น

(๒) การศึกษาและการเรียนรู้ได้รับการพัฒนาคุณภาพ

(๓) สถาบันทางสังคมมีความเข้มแข็งเป็นฐานรากที่เอื้อต่อการพัฒนาคน

#### ๔.๓.๓ การลดความเหลื่อมล้ำในสังคม

(๑) การกระจายรายได้มีความเท่าเทียมกันมากขึ้น

(๒) บริการทางสังคมมีคุณภาพและมีการกระจายอย่างทั่วถึง

#### ๔.๓.๔ การสร้างการเจริญเติบโตทางเศรษฐกิจและสังคมที่เป็นมิตรกับสิ่งแวดล้อม

(๑) รักษาความมั่นคงของฐานทรัพยากร สร้างสมดุลระหว่างการอนุรักษ์และการใช้ประโยชน์อย่างยั่งยืนและเป็นธรรม

(๒) ขับเคลื่อนประเทศสู่เศรษฐกิจและสังคมที่เป็นมิตรต่อสิ่งแวดล้อม

(๓) เพิ่มขีดความสามารถในการรับมือภัยพิบัติและการเปลี่ยนแปลงสภาพภูมิอากาศ

(๔) เพิ่มประสิทธิภาพและเสริมสร้างธรรมาภิบาลในการบริหารจัดการทรัพยากรธรรมชาติและสิ่งแวดล้อม

(๕) มีการบริหารจัดการน้ำให้สมดุลระหว่างการอุปสงค์และอุปทานของน้ำ

#### ๔.๓.๕ การบริหารราชการแผ่นดินที่มีประสิทธิภาพ

(๑) การบริหารงานภาครัฐที่โปร่งใส เป็นธรรม มีประสิทธิภาพ และมีส่วนร่วม

(๒) ขจัดการทุจริตคอร์รัปชัน

(๓) มีการกระจายอำนาจที่เหมาะสม

### ๕. แนวทางการพัฒนา

#### ๕.๑ การยกระดับศักยภาพการแข่งขันและการหลุดพ้นกับดักรายได้ปานกลางสู่รายได้สูง

##### ๕.๑.๑ การส่งเสริมด้านการวิจัยและพัฒนา

พัฒนาสถานะแวดล้อมของการพัฒนาวิทยาศาสตร์ เทคโนโลยี วิจัย และนวัตกรรม ทั้งด้านการลงทุนในการวิจัยและพัฒนา ด้านบุคลากรวิจัย ด้านโครงสร้างพื้นฐาน และด้านการบริหารจัดการ รวมทั้งสนับสนุนและผลักดันให้ผู้ประกอบการมีบทบาทหลักด้านเทคโนโลยีและนวัตกรรม ตลอดจนผลักดันงานวิจัยและพัฒนาให้ใช้ประโยชน์อย่างแท้จริงทั้งเชิงพาณิชย์และสาธารณะโดยให้ความสำคัญคุ้มครองทรัพย์สินทางปัญญา

##### ๕.๑.๒ การพัฒนาผลิตภาพแรงงาน

สร้างความร่วมมือระหว่างภาครัฐและภาคเอกชนในการพัฒนากำลังคนและแรงงานให้มีทักษะความรู้และสมรรถนะที่สอดคล้องกับความต้องการของตลาดและรองรับการเปิดเสรีของประชาคมอาเซียน โดยยกระดับและพัฒนาสมรรถนะแรงงานไทยด้วยเทคโนโลยี เร่งรัดให้แรงงานทั้งระบบมีการเรียนรู้ขั้นพื้นฐานเพื่อสามารถแข่งขันในตลาดแรงงานได้ สนับสนุนให้แรงงานและปัจจัยการผลิตมีความยืดหยุ่นในการเคลื่อนย้ายระหว่างสาขาการผลิตและระหว่างพื้นที่การผลิต เพื่อให้แรงงานสามารถเคลื่อนย้ายไปสู่สาขาการผลิตที่มีผลิตภาพการผลิตสูงสุด และสนับสนุนให้ผู้ประกอบการในภาคอุตสาหกรรมและบริการจัดทำกรอบคุณวุฒิวิชาชีพและมาตรฐานฝีมือแรงงานให้เป็นมาตรฐานที่เชื่อมโยงกันเพื่อยกระดับทักษะของแรงงานไทย

##### ๕.๑.๓ การส่งเสริมผู้ประกอบการที่เข้มแข็งและพาณิชย์ดิจิทัล

พัฒนาขีดความสามารถของผู้ประกอบการให้มีความยืดหยุ่น สามารถปรับตัวและดำเนินธุรกิจท่ามกลางการดำเนินนโยบายและมาตรการการกีดกันทางการค้าในรูปแบบต่างๆ เพิ่มสัดส่วนความเป็นเจ้าของของคนไทย และสนับสนุนให้มีการขยายตลาดที่มีแบรนด์สินค้าและช่องทางการตลาดที่เป็นของตนเองมากขึ้น ตลอดจนพัฒนาต่อยอดอุตสาหกรรมและบริการเพื่อเข้าสู่การเป็นศูนย์กลางการผลิต บริการและอุตสาหกรรมดิจิทัล



### ๕.๑.๔ การลงทุนโครงสร้างพื้นฐานเร่งลงทุนและพัฒนาโครงสร้างพื้นฐานด้านการคมนาคมขนส่งเพื่อเชื่อมโยงพื้นที่

เศรษฐกิจในประเทศและต่างประเทศ ทั้งการพัฒนาและปรับปรุงโครงข่ายรถไฟให้เป็นโครงข่ายหลักในการเดินทางและขนส่งของประเทศ พัฒนาโครงข่ายระบบขนส่งสาธารณะและโครงข่ายทางหลวงพิเศษระหว่างเมือง ขยายขีดความสามารถของท่าอากาศยานหลักของประเทศ พัฒนาท่าเรือที่มีศักยภาพให้เป็นท่าเรืออิเล็กทรอนิกส์เต็มรูปแบบ รวมทั้งพัฒนาและปรับปรุงระบบโทรคมนาคมของประเทศ ตลอดจนสนับสนุนการพัฒนาด้านอุตสาหกรรมที่เกิดจากลงทุนด้านโครงสร้างพื้นฐาน เช่น อุตสาหกรรมซ่อมบำรุงและผลิตชิ้นส่วนอากาศยาน และอุตสาหกรรมระบบราง เป็นต้น เพื่อสร้างโอกาสทางเศรษฐกิจให้กับประเทศในการเป็นฐานการผลิตในภูมิภาคอาเซียน

#### ๕.๑.๕ การปรับโครงสร้างการผลิต

ปรับโครงสร้างการผลิตภาคเกษตร โดยการปรับเปลี่ยนจากการผลิตสินค้าเกษตรขั้นปฐมเป็นสินค้าเกษตรแปรรูปที่มีมูลค่าสูงมีคุณภาพและมาตรฐานสากล สามารถสร้างความเชื่อมโยงทางด้านวัตถุดิบกับประเทศเพื่อนบ้านและลดระดับการผลิตสินค้าขั้นปฐมที่สูญเสียขีดความสามารถในการแข่งขัน ลงสู่ระดับที่จำเป็นสำหรับการสร้างความมั่นคงทางด้านอาหารและพลังงาน จัดระบบการผลิตให้สอดคล้องกับศักยภาพพื้นที่และความต้องการของตลาด ตั้งแต่ต้นน้ำถึงปลายน้ำทั้งด้านกายภาพและเศรษฐกิจ รวมทั้งส่งเสริมการรวมกลุ่มทางการเกษตรจากกิจการเจ้าของคนเดียวเป็นการประกอบการในลักษณะสหกรณ์ ห้างหุ้นส่วน และบริษัทเพื่อให้เกิดการประหยัดจากขนาด พิจารณาพันธุ์พืชที่เหมาะสมกับศักยภาพของพื้นที่และแหล่งน้ำ ใช้เทคโนโลยีการผลิตในระดับที่เหมาะสม ใช้กลไกตลาดในการป้องกันความเสี่ยง ตลอดจนส่งเสริมและเร่งขยายผลแนวคิดการทำเกษตรตามหลักปรัชญาของเศรษฐกิจพอเพียง และระบบเกษตรกรรมยั่งยืนปรับโครงสร้างการผลิตภาคบริการโดยเร่งพัฒนาระบบคมนาคมขนส่งให้เกิดความเชื่อมโยงกันเป็นโครงข่ายทั้งทางบก ทางน้ำ และทางอากาศ เร่งพัฒนาท่าเทียบเรือขนาดใหญ่เพื่อรองรับการเติบโตของการท่องเที่ยวทางทะเล ปรับปรุงแก้ไขกฎหมายที่เกี่ยวข้องกับการท่องเที่ยวให้ครอบคลุมและทันสมัยทั้งการควบคุมกิจกรรมต่างๆ เกี่ยวกับการท่องเที่ยวและส่งเสริมการท่องเที่ยวและกำหนดและจัดทำกฎหมายเพื่อยกระดับมาตรฐานการท่องเที่ยวของไทยสู่สากลและรองรับการพัฒนาการท่องเที่ยวให้สามารถแข่งขันได้ในระดับนานาชาติ รวมทั้งส่งเสริมการพัฒนาเชิงพื้นที่ในลักษณะกลุ่มคลัสเตอร์ท่องเที่ยว โดยสนับสนุนการพัฒนาด้านการท่องเที่ยวของพื้นที่ที่มีความเชื่อมโยงทั้งทางกายภาพ วิถีชีวิต/วัฒนธรรมท้องถิ่นและกิจกรรมการท่องเที่ยว ตลอดจนส่งเสริมการสร้างเชื่อมโยงด้านการท่องเที่ยวในภูมิภาคอาเซียน ทั้งประเทศที่มีพรมแดนติดกันและประเทศที่มีโครงข่ายคมนาคมขนส่งเชื่อมโยงกันเพื่อให้เกิดการพัฒนาแบบองค์รวมทั้งระบบพัฒนาต่อยอดอุตสาหกรรมอนาคตเพื่อเป็นแหล่งการถ่ายเทเทคโนโลยี เชื่อมโยงการผลิตกับอุตสาหกรรมที่เป็นฐานรายได้ประเทศ และเป็นกลไกการขับเคลื่อนเศรษฐกิจไทยให้เข้าสู่การเป็นศูนย์กลางการผลิตและบริการทั้งในระดับอนุภูมิภาคและในภูมิภาคอาเซียนพัฒนาโครงสร้างพื้นฐานที่สนับสนุนการขยายตัวด้านการค้าการลงทุน เช่น โลจิสติกส์ และพลังงาน รวมทั้งปัจจัยสนับสนุนการลงทุนอื่นๆ เช่น ลดอุปสรรคการเคลื่อนย้ายเงินทุนระหว่างประเทศ เป็นต้น ส่งเสริมการนำเทคโนโลยีและนวัตกรรมมาประยุกต์ใช้ทั้งภาคการผลิต การตลาด การบริหารจัดการการเงิน และโลจิสติกส์ เชื่อมโยงเศรษฐกิจดิจิทัล ในการอำนวยความสะดวกทางการค้าการลงทุนด้วยระบบอิเล็กทรอนิกส์ และสนับสนุนการลงทุนเพื่อสร้างเศรษฐกิจและสังคมแห่งปัญญาและการเรียนรู้ มุ่งเน้นการพัฒนาธุรกิจเชิงสร้างสรรค์ การลงทุนที่ใช้เทคโนโลยีขั้นสูงและเป็นมิตรกับสิ่งแวดล้อม การประหยัดพลังงานและการใช้พลังงานทดแทน การลงทุนด้านการวิจัยและพัฒนาเชิงพาณิชย์ การจัดตั้งสำนักงานใหญ่ข้ามประเทศ บริษัทการค้าระหว่างประเทศ รวมทั้งการให้ความสำคัญเรื่องความรับผิดชอบต่อสังคมและการตอบแทนสู่สังคมขององค์กร และกิจการเพื่อสังคม

### ๕.๒ การพัฒนาศักยภาพคนตามช่วงวัยและการปฏิรูประบบเพื่อสร้างสังคมสูงวัยอย่างมีคุณภาพ

#### ๕.๒.๑ การพัฒนาศักยภาพคนในทุกช่วงวัยให้สนับสนุนการเจริญเติบโตของประเทศ

โดยช่วงวัยเด็กตั้งแต่แรกเกิดให้มีพัฒนาการที่สมวัยในทุกด้าน วัยเรียน วัยรุ่นให้มีทักษะการเรียนรู้ ทักษะชีวิตสามารถอยู่ร่วมกับผู้อื่นภายใต้บริบทสังคมที่เป็นพหุวัฒนธรรม วัยแรงงานให้มีการพัฒนาระดับสมรรถนะฝีมือแรงงานเพื่อสร้างผลิตภาพเพิ่มให้กับประเทศ วัยผู้สูงอายุให้มีการทำงานที่เหมาะสมตามศักยภาพและประสบการณ์ มีรายได้ในการดำรงชีวิต มีการสร้างเสริมและฟื้นฟูสุขภาพเพื่อป้องกันหรือชะลอความทุพพลภาพและโรคเรื้อรังต่างๆ ที่จะก่อให้เกิดภาระแก่ปัจเจกบุคคล ครอบครัว และระบบบริการสุขภาพ

### ๕.๒.๒ การยกระดับคุณภาพการศึกษาและการเรียนรู้ให้มีคุณภาพ เท่าเทียมและทั่วถึง โดย

(๑) ปฏิรูประบบบริหารจัดการทางการศึกษา โดยปรับระบบบริหารจัดการการศึกษาใหม่เพื่อสร้างความรับผิดชอบต่อผลลัพธ์ (Accountability)

(๒) ปฏิรูประบบการคลังด้านการศึกษา เพื่อเพิ่มคุณภาพและประสิทธิภาพการจัดการศึกษา โดยการจัดสรรงบประมาณตรงสู่ผู้เรียน ส่งเสริมการมีส่วนร่วมจากภาคเอกชนในการจัดการศึกษา

(๓) พัฒนาคุณภาพครูทั้งระบบ ตั้งแต่กระบวนการผลิต สรรหา และการคัดเลือกให้ได้คนดีคนเก่ง รวมทั้งระบบการประเมินและรับรองคุณภาพที่เน้นผลลัพธ์จากตัวผู้เรียน และ

(๔) ปฏิรูประบบการเรียนรู้ โดยมุ่งจัดการเรียนรู้เพื่อสร้างสมรรถนะกำลังคนทั้งระบบ การศึกษาตั้งแต่ระดับประถมศึกษาจนถึงการเรียนรู้ตลอดชีวิต พัฒนาสื่อเพื่อการเรียนรู้ ปรับหลักสูตรและผลิตกำลังคนให้สอดคล้องกับการเปลี่ยนแปลงและความต้องการของตลาด การวิจัยและการใช้เทคโนโลยีและสื่อเพื่อการเรียนรู้

### ๕.๒.๓ การพัฒนาด้านสุขภาพ โดยส่งเสริมการพัฒนาเทคโนโลยีและนวัตกรรมทาง

การแพทย์เพื่อรองรับการเป็นสังคมผู้สูงอายุทั้งในด้านผลิตภัณฑ์สุขภาพและที่อยู่อาศัยสำหรับผู้สูงอายุยกระดับการบริหารจัดการระบบสุขภาพเพื่อลดความเหลื่อมล้ำและสร้างความยั่งยืนในระยะยาว โดยพัฒนาระบบข้อมูลสารสนเทศเพื่อการบริหารทรัพยากรด้านสาธารณสุข บูรณาการระบบหลักประกันสุขภาพภาครัฐให้เกิดความเป็นเอกภาพในการบริหารจัดการและการใช้ทรัพยากร และส่งเสริมการอภิบาลระบบสุขภาพในรูปแบบเครือข่ายที่มีการใช้ทรัพยากรร่วมกัน พัฒนาศักยภาพของประเทศไทยสู่การเป็นศูนย์กลางสุขภาพนานาชาติทั้งในด้านศูนย์กลางบริการสุขภาพ (Medical Service Hub) ศูนย์กลางบริการเพื่อส่งเสริมสุขภาพ (Wellness Hub) ศูนย์กลางยาและผลิตภัณฑ์เพื่อสุขภาพ (Product Hub) และศูนย์กลางบริการวิชาการและงานวิจัย (Academic Hub) เพื่อนำรายได้กลับมาใช้ยกระดับคุณภาพบริการสาธารณสุขภายในประเทศรวมทั้งส่งเสริมการให้ความสำคัญกับมิติสุขภาพในทุกนโยบายสาธารณะ (Health in All Policies) เพื่อให้การขับเคลื่อนนโยบายของทุกภาคส่วนตระหนักถึงผลกระทบของนโยบายสาธารณะที่มีต่อสุขภาพของประชาชน

๕.๒.๔ การสร้างสภาพแวดล้อมและนวัตกรรมที่เอื้อต่อการดำรงชีพในสังคมสูงวัย โดยการปรับปรุงสภาพแวดล้อมและความจำเป็นทางกายภาพให้เหมาะกับวัย และการพัฒนาระบบการดูแลผู้สูงอายุในรูปแบบที่หลากหลายทั้งในด้านการจัดบริการสุขภาพและสวัสดิการสังคมอย่างบูรณาการ โดยการมีส่วนร่วมของทุกภาคส่วนอย่างต่อเนื่อง รวมทั้งพัฒนาชุมชนที่มีศักยภาพและความพร้อมให้เป็นต้นแบบของการดูแลผู้สูงอายุเพื่อขยายผลไปสู่ชุมชนอื่น ตลอดจนการพัฒนานวัตกรรมในการใช้ชีวิตประจำวันสำหรับผู้สูงอายุ

### ๕.๓ การลดความเหลื่อมล้ำทางสังคม

๕.๓.๑ การยกระดับรายได้และสร้างโอกาสในการประกอบอาชีพ มุ่งเน้นการเพิ่มผลิตภาพแรงงาน โดยสนับสนุนให้แรงงานมีโอกาสเข้าถึงการเรียนรู้และพัฒนาทักษะฝีมือแรงงานอย่างมีมาตรฐาน ปรับโครงสร้างค่าจ้างแรงงานให้ชัดเจนและสะท้อนทักษะฝีมือแรงงานอย่างแท้จริง เร่งผลักดันให้การใช้ระบบมาตรฐานคุณวุฒิวิชาชีพและมาตรฐานฝีมือแรงงานในทางปฏิบัติอย่างเป็นรูปธรรม นอกจากนี้ เพิ่มผลิตภาพทางการผลิตของเกษตรกรรายย่อย โดยสนับสนุนการวิจัยและพัฒนาและการผลิตทางการเกษตรที่สอดคล้องกับพื้นที่ สร้างหลักประกันรายได้แทนการอุดหนุนด้านราคาสินค้าเกษตร ลดต้นทุนทางการเกษตรโดยสนับสนุนปัจจัยการผลิต

๕.๓.๒ การจัดบริการทางสังคมให้ทุกคนตามสิทธิขั้นพื้นฐาน และเน้นการสร้างภูมิคุ้มกันระดับปัจเจก โดย (๑) พัฒนาระบบบริการสาธารณสุขให้มีคุณภาพและมีช่องทางการเข้าถึงอย่างหลากหลาย โดยเฉพาะระบบบริการสาธารณสุขและการศึกษาขั้นพื้นฐาน สวัสดิการสังคม และกระบวนการยุติธรรม (๒) สนับสนุนการจัดหาที่อยู่อาศัยของผู้มีรายได้น้อยและการเข้าถึงระบบสาธารณสุขปฐมภูมิ กำหนดเป็นนโยบายที่อยู่อาศัยแห่งชาติและเมืองน่าอยู่ พัฒนาโครงการที่อยู่อาศัยแก้ปัญหาชุมชนแออัดในเมืองโดยดำเนินการร่วมกับภาคธุรกิจเอกชน และ (๓) การจัดรูปแบบสวัสดิการพื้นฐานที่จำเป็นและเหมาะสมตามกลุ่มเป้าหมาย (Customized Welfare) ที่คำนึงถึงฐานะทางเศรษฐกิจและสังคมที่แตกต่างกัน โดยมีแนวทางการรับภาระค่าใช้จ่ายร่วมกัน (Cost Sharing)

**๕.๓.๓ การสร้างความเสมอภาคในการเข้าถึงทรัพยากร** โดยปฏิรูปที่ดินเพื่อการเกษตร สนับสนุนให้เกษตรกรรายย่อยที่ไร้ที่ดินทำกินและยากจนได้มีที่ดินเป็นของตนเองหรือมีสิทธิทำกินในที่ดินปฏิรูประบบการบริหารจัดการน้ำอย่างเป็นระบบและเข้าถึงพื้นที่เป้าหมายได้อย่างแท้จริงด้วยการผลักดัน พรบ.ทรัพยากรน้ำ พ.ศ. .... และบูรณาการแผนงานและงบประมาณร่วมกันของหน่วยงาน และสร้างกระบวนการมีส่วนร่วม รวมทั้งปรับโครงสร้างภาษีที่เป็นธรรม เช่น ภาษีที่ดินและสิ่งปลูกสร้าง ภาษีมรดก และภาษีสิ่งแวดล้อม เป็นต้น

**๕.๓.๔ การเข้าถึงกระบวนการยุติธรรมอย่างเสมอภาค** การคุ้มครองสิทธิขั้นพื้นฐาน และการเข้าถึงกระบวนการยุติธรรมอย่างเท่าเทียมโดยการเสริมศักยภาพและความเข้มแข็งด้านกฎหมายให้แก่ประชาชน รวมทั้งการปรับปรุงและบังคับใช้กฎหมายเพื่อลดปัญหาความเหลื่อมล้ำ เช่น กฎหมายป่าชุมชนกฎหมายภาษีมรดก กฎหมายที่ดิน เป็นต้น

#### **๕.๔ การรองรับการเชื่อมโยงภูมิภาคและความเป็นเมือง**

**๕.๔.๑ การลงทุนด้านโครงสร้างพื้นฐานและสิ่งอำนวยความสะดวกของเมือง** เตรียมความพร้อมรองรับความเป็นเมือง ทั้งด้านการบริหารจัดการด้านผังเมืองด้านสาธารณสุขโรค สาธารณูปการ ระบบคมนาคมขนส่ง ระบบบริหารจัดการสิ่งแวดล้อม ระบบการศึกษาและระบบสาธารณสุขที่ได้มาตรฐาน มีคุณภาพ และเพียงพอต่อความต้องการของคนในเมือง รวมทั้งเสริมสร้างความสามารถในการบริหารจัดการเมืองตามระดับการพัฒนา

**๕.๔.๒ การพัฒนาด้านการขนส่งและโลจิสติกส์เชื่อมโยงกับเพื่อนบ้าน** ส่งเสริมและเร่งรัดการพัฒนา ระบบการบริหารจัดการโลจิสติกส์ของประเทศเพื่อเพิ่มความสามารถในการแข่งขันของประเทศทั้งด้านการค้า การลงทุน และการบริการ โดยคำนึงถึงการเป็นมิตรต่อสิ่งแวดล้อม (Green Logistics) สนับสนุนให้เกิดความร่วมมือในห่วงโซ่อุปทาน และปรับปรุงกฎหมาย กฎระเบียบ รวมทั้งปรับลดกระบวนการด้านอำนวยความสะดวกทางการค้า ขนส่ง และโลจิสติกส์ ให้มีความสะดวกและมีประสิทธิภาพต่อภาคธุรกิจอย่างแท้จริง

**๕.๔.๓ การส่งเสริมการลงทุน การค้าชายแดน และการจัดตั้งเขตพัฒนาเศรษฐกิจพิเศษ** ให้ความสำคัญกับนโยบายส่งเสริมการลงทุนและการค้าชายแดนเพื่อดึงดูดให้นักลงทุนในภูมิภาคเข้ามาลงทุนในไทยและประเทศเพื่อนบ้าน รวมทั้งส่งเสริมการจัดตั้งเขตพัฒนาเศรษฐกิจพิเศษในพื้นที่ชายแดนโดยให้ความสำคัญกับการลงทุนโครงสร้างพื้นฐาน การส่งเสริมการลงทุนและสิทธิประโยชน์ การบริหารจัดการแรงงานต่างด้าว และการให้บริการจุดเดียวเบ็ดเสร็จ เพื่อช่วยอำนวยความสะดวกด้านการค้าชายแดนและการผ่านแดนระหว่างไทยกับประเทศในภูมิภาคมากขึ้น

#### **๕.๕ การสร้างความเจริญเติบโตทางเศรษฐกิจและสังคมอย่างเป็นมิตรกับสิ่งแวดล้อม**

**๕.๕.๑ การรักษาทุนทางธรรมชาติเพื่อการเติบโตสีเขียว ใช้ประโยชน์จากทุนธรรมชาติ** โดยคำนึงถึงขีดจำกัดและศักยภาพในการฟื้นตัว ปกป้องรักษาทรัพยากรป่าไม้ โดยสนธิกำลังของทุกภาคส่วนนำระบบสารสนเทศมาใช้เพื่อการบริหารจัดการ บังคับใช้กฎหมายอย่างมีประสิทธิภาพและเป็นธรรม เพิ่มพื้นที่ป่าไม้โดยส่งเสริมการปลูกไม้มีค่าทางเศรษฐกิจระยะยาว อนุรักษ์และใช้ประโยชน์ความหลากหลายทางชีวภาพอย่างยั่งยืนและแบ่งปันผลประโยชน์อย่างเป็นธรรม รวมทั้งผลักดันแนวทางการประเมินมูลค่าของระบบนิเวศและการสร้างรายได้จากการอนุรักษ์ จัดสรรที่ดินให้แก่ผู้ยากไร้ กระจายการถือครองที่ดิน จัดทำฐานข้อมูลที่ดินเพื่อการบริหารจัดการอย่างเป็นระบบ การจัดเก็บภาษีที่ดินในอัตราก้าวหน้า กำหนดเพดานการถือครองที่ดินที่เหมาะสม และกำหนดมาตรการป้องกันการถือครองที่ดินของคนต่างชาติ บริหารจัดการน้ำเพื่อให้เกิดความยั่งยืน บูรณาการระหว่างหน่วยงานอย่างเป็นระบบ สร้างศูนย์ข้อมูลทรัพยากรน้ำ จัดตั้งองค์กรบริหารจัดการน้ำในระดับพื้นที่ เช่น คณะกรรมการลุ่มน้ำ และองค์กรผู้นำ คุ้มครองทรัพยากรทางทะเลและชายฝั่ง ลดความขัดแย้งเชิงนโยบายระหว่างการพัฒนาโครงสร้างพื้นฐาน การท่องเที่ยว การประมง และวิถีชีวิตของชุมชนบริหารจัดการแร่โดยกำหนดปริมาณที่เหมาะสมในการน้ำแร่มาใช้ประโยชน์ คำนึงถึงความจำเป็นและมูลค่าในอนาคต บังคับใช้มาตรการควบคุมผลกระทบจากการทำเหมืองแร่ที่ก่อมลพิษต่อสภาพแวดล้อมและสุขภาพอนามัยของประชาชน

**๕.๕.๒ การส่งเสริมการบริโภคที่เป็นมิตรกับสิ่งแวดล้อม** สร้างระบบหมุนเวียนวัสดุที่ใช้แล้วที่มีประสิทธิภาพ ขับเคลื่อนสู่ Zero Waste Society ผ่านมาตรการต่างๆ เช่น การปฏิรูประบบภาษีและค่าธรรมเนียมเพื่อสิ่งแวดล้อม การศึกษาเพื่อสิ่งแวดล้อม มาตรฐานและฉลากสินค้า เป็นต้น

**๕.๕.๓ การส่งเสริมการผลิต การลงทุน และการสร้างงานสีเขียว** เพื่อยกระดับประเทศสู่เศรษฐกิจและสังคมที่เป็นมิตรกับสิ่งแวดล้อม พัฒนาคลัสเตอร์อุตสาหกรรมสีเขียว ส่งเสริมผู้ประกอบการให้สามารถปรับระบบห่วงโซ่อุปทานหรือห่วงโซ่คุณค่าที่เป็นมิตรกับสิ่งแวดล้อม (Green Supply Chain/Green Value Chain) ส่งเสริมการทำการเกษตรกรรมยั่งยืน รวมทั้งส่งเสริมภาคบริการที่มีผลกระทบต่อสิ่งแวดล้อมน้อย เพื่อให้ประเทศไทยมีศักยภาพให้มีบทบาทมากขึ้นในการขับเคลื่อนเศรษฐกิจ

**๕.๕.๔ การจัดการมลพิษและรักษาคุณภาพสิ่งแวดล้อม** ด้วยการเร่งรัดการควบคุมมลพิษทั้งทางอากาศ ขยะ น้ำเสีย และของเสียอันตราย ที่เกิดจากการผลิตและบริโภค เพื่อสร้างคุณภาพสิ่งแวดล้อมที่ดีให้กับประชาชน เร่งรัดแก้ไขปัญหามลพิษทางอากาศเป็นลำดับแรก โดยส่งเสริมให้เกิดกลไกการคัดแยกขยะเพื่อนำกลับมาใช้ใหม่ให้มากที่สุด เร่งกำจัดขยะมูลฝอยตกค้างสะสมในสถานที่กำจัดในพื้นที่วิกฤต สร้างรูปแบบการจัดการขยะมูลฝอยและของเสียอันตรายที่เหมาะสม เน้นการแปรรูปเป็นพลังงาน สร้างวินัยของคนในชาติมุ่งสู่การจัดการที่ยั่งยืน โดยให้ความรู้แก่ประชาชน และการบังคับใช้กฎหมาย

**๕.๕.๕ การพัฒนาความร่วมมือด้านสิ่งแวดล้อมระหว่างประเทศ** ผลักดันการจัดทำแผนแม่บทการบริหารจัดการทรัพยากรธรรมชาติและสิ่งแวดล้อมของอาเซียน หาแนวทางความร่วมมือกับอาเซียนและอนุภูมิภาคุ่มน้ำโขงในประเด็นการขนส่งข้ามพรมแดน การเคลื่อนย้ายแรงงาน การบริหารจัดการพลังงานและการบริหารจัดการทรัพยากรธรรมชาติ

**๕.๕.๖ การเพิ่มขีดความสามารถในการปรับตัวเพื่อรองรับการเปลี่ยนแปลงสภาพภูมิอากาศและการบริหารจัดการเพื่อลดความเสี่ยงด้านภัยพิบัติ** เพิ่มขีดความสามารถในการรับมือและปรับตัวต่อการเปลี่ยนแปลงสภาพภูมิอากาศ เพิ่มศักยภาพในการลดการปล่อยก๊าซเรือนกระจกให้กับทุกภาคส่วน ส่งเสริมการวิจัยและพัฒนาทางวิทยาศาสตร์ เทคโนโลยี และนวัตกรรมเพื่อลดผลกระทบและปรับตัวต่อการเปลี่ยนแปลงสภาพภูมิอากาศ พัฒนาระบบฐานข้อมูลและระบบการเตือนภัย ตลอดจนส่งเสริมความร่วมมือระหว่างประเทศด้านการเปลี่ยนแปลงสภาพภูมิอากาศและภัยพิบัติทางธรรมชาติ ให้ความสำคัญกับการป้องกันน้ำท่วม วางแผนป้องกันเมืองและพื้นที่ชายฝั่ง พัฒนาเมืองที่สามารถปรับตัวและยืดหยุ่นต่อการเปลี่ยนแปลงสภาพภูมิอากาศ (Climate Resilience City) การให้บริการของระบบนิเวศ ส่งเสริมการลงทุนของภาคเอกชนในการรับมือภัยพิบัติโดยสร้างแนวป้องกันตามธรรมชาติ และการจัดทำแผนธุรกิจต่อเนื่อง รวมทั้งการพัฒนาระบบการจัดการภัยพิบัติให้มีประสิทธิภาพพร้อมรองรับแนวโน้มการเกิดภัยพิบัติที่รุนแรงในอนาคต

## **๕.๖ การบริหารราชการแผ่นดินที่มีประสิทธิภาพ**

**๕.๖.๑ การสร้างความโปร่งใสในทุกขั้นตอนของการปฏิบัติราชการ** โดยให้มีช่องทางให้ทุกภาคส่วนสามารถเข้าถึง เข้าตรวจสอบข้อมูลของภาคราชการและร้องเรียนได้ เช่น ข้อมูลการประกวดราคาจัดซื้อ จัดจ้างโครงการของทางราชการ ข้อมูลการประมูลโครงการ ผู้ชนะการประมูลและราคาปิดประมูลข้อมูลความก้าวหน้าตามกระบวนการยุติธรรม เช่น คดีที่ไม่ดำเนินการตามหลักธรรมาภิบาล คดีทุจริตคอร์รัปชันและคดีที่ประชาชนให้ความสนใจในแต่ละยุคสมัย ฯลฯ

**๕.๖.๒ การพัฒนาบุคลากรภาครัฐ** ให้มีความเป็นมืออาชีพและเพียงพอต่อการขับเคลื่อนภารกิจภาครัฐ ร่วมกับภาคเอกชนและภาคประชาสังคมที่เปลี่ยนแปลงไป เพื่อให้ระบบราชการเล็กกระทัดรัดแต่มีความคล่องตัวและมีประสิทธิภาพสูง

**๕.๖.๓ การสร้างรูปแบบการพัฒนา อปท. ให้เหมาะสม** สามารถรับมือการเปลี่ยนแปลงทางด้านเศรษฐกิจ สังคมและสิ่งแวดล้อม รวมทั้งเป็นแกนหลักในการประสานเครือข่ายและเชื่อมโยงภาคส่วนต่างๆ ในระดับพื้นที่ได้อย่างมีประสิทธิภาพ

**๕.๖.๔ การสร้างระบบตรวจสอบ ติดตามและประเมินผลที่มีประสิทธิภาพ** สร้างผลงานที่มีคุณภาพรวดเร็วและน่าเชื่อถือ สามารถเป็นเครื่องมือให้กับคณะรัฐมนตรีประกอบการตัดสินใจในเชิงนโยบายได้ โดยเฉพาะอย่างยิ่งการติดตาม ประเมินผลโครงการใหญ่ๆ ที่มีการใช้จ่ายงบประมาณเป็นจำนวนมาก และเป็นโครงการที่มีผลกระทบในวงกว้าง

### ๑.๓ แผนพัฒนาภาค/แผนพัฒนาภูมิภาค/แผนพัฒนาจังหวัด

#### ➤ แผนพัฒนาภาคตะวันออกเฉียงเหนือ

แผนพัฒนาภาค เป็นแผนที่ยึดกระบวนการมีส่วนร่วมของทุกภาคส่วนจากทุกจังหวัดทั้ง ๔ ภูมิภาคขึ้น เพื่อสนับสนุนจังหวัดและกลุ่มจังหวัดให้สามารถ ใช้เป็นกรอบแนวทางในการจัดทำแผนพัฒนาจังหวัดและแผนพัฒนาภูมิภาค แผนพัฒนาภาค จัดทำโดยสำนักงานพัฒนาการเศรษฐกิจและสังคมแห่งชาติ (สศช.) มีวัตถุประสงค์เพื่อให้เกิดการพัฒนาที่สมดุล ยึดแนวความคิดการพัฒนาตาม “ปรัชญาของเศรษฐกิจพอเพียง” โดยประกอบไปด้วย ยุทธศาสตร์การพัฒนาภาคเหนือ ยุทธศาสตร์การพัฒนาภาคตะวันออกเฉียงเหนือ ยุทธศาสตร์การพัฒนาภาคกลาง ยุทธศาสตร์การพัฒนาภาคใต้ ซึ่งเทศบาลตำบลบึงไผ่หมื่นตั้งอยู่ภาคตะวันออกเฉียงเหนือ การจัดทำแผนพัฒนาท้องถิ่นสี่ปีของเทศบาลมีความสัมพันธ์กับแผนพัฒนาภาคตะวันออกเฉียงเหนือ ด้านเศรษฐกิจ ด้านการเกษตร การท่องเที่ยว การค้าการลงทุน การพัฒนาคนให้มีสุขภาพที่ดีทั้งร่างกาย จิตใจและสติปัญญา รอบรู้ เท่าทันการเปลี่ยนแปลง สามารถดำรงชีพได้อย่างมีคุณภาพ สร้างความมั่นคงด้านอาหาร แก้ไขปัญหาความยากจน หนี้สิน และการออมของครัวเรือน มีสัมมาอาชีพที่มั่นคง สามารถพึ่งพาตนเองและดูแลครอบครัวได้อย่างอบอุ่น พื้นฟูทรัพยากรธรรมชาติและสิ่งแวดล้อมให้สมบูรณ์ ซึ่งแผนพัฒนาภาคตะวันออกเฉียงเหนือมีรายละเอียดสรุปย่อ ดังนี้

#### กรอบยุทธศาสตร์การพัฒนาภาค

ตามพระราชบัญญัติระเบียบบริหารราชการแผ่นดิน (ฉบับที่ ๗) พ.ศ. ๒๕๕๐ มาตรา ๕๓/๑ และมาตรา ๕๓/๒ บัญญัติให้จังหวัดและกลุ่มจังหวัดทำแผนพัฒนาจังหวัดและแผนพัฒนาภูมิภาคให้สอดคล้องกับแนวทางการพัฒนาเศรษฐกิจและสังคมแห่งชาติ และตอบสนองความต้องการของประชาชนในท้องถิ่น สำนักงานพัฒนาการเศรษฐกิจและสังคมแห่งชาติ (สศช.) จึงได้จัดทำกรอบยุทธศาสตร์การพัฒนาภาคที่ยึดกระบวนการมีส่วนร่วมของทุกภาคส่วนจากทุกจังหวัดทั้ง ๔ ภูมิภาคขึ้น เพื่อสนับสนุนจังหวัดและกลุ่มจังหวัดให้สามารถใช้เป็นกรอบแนวทางในการจัดทำแผนพัฒนาจังหวัดและแผนพัฒนาภูมิภาค

#### ๑. แนวคิดและหลักการ

๑.๑ ยึดแนวความคิดการพัฒนาตาม “ปรัชญาของเศรษฐกิจพอเพียง” ให้เกิดการพัฒนาที่สมดุล เป็นธรรมและมีภูมิคุ้มกันต่อผลกระทบจากกระแสการเปลี่ยนแปลงทั้งจากภายนอกและภายในประเทศ ควบคู่ไปกับแนวคิด “การพัฒนาแบบองค์รวม” ที่ยึด คน ผลประโยชน์ของประชาชน ภูมิสังคม ยุทธศาสตร์พระราชทาน เข้าใจ เข้าถึง และพัฒนา ยึดหลักการมีส่วนร่วมของทุกภาคภาคีการพัฒนา และหลักธรรมาภิบาล เพื่อให้สังคมสมานฉันท์และอยู่เย็นเป็นสุขร่วมกัน

๑.๒ หลักการ มุ่งสร้างความเชื่อมโยงกับแผนระดับชาติต่างๆ นโยบายรัฐบาล แผนการบริหารราชการแผ่นดิน เพื่อสร้างโอกาสทางการพัฒนา สอดคล้องกับภูมิสังคมของพื้นที่ โดย

(๑) กำหนดรูปแบบการพัฒนาเชิงพื้นที่ของประเทศและภาค รวมถึงชุมชน

(๒) กำหนดบทบาทและยุทธศาสตร์การพัฒนาภาคให้สอดคล้องกับศักยภาพและโอกาสของพื้นที่

#### ๒. ทิศทางการพัฒนาเชิงพื้นที่

ภายใต้กระแสโลกาภิวัตน์ที่มีการเปลี่ยนแปลงตลอดเวลา สภาพแวดล้อมภายนอกเป็นปัจจัยสำคัญต่อการพัฒนาประเทศ เป็นผลให้จำเป็นต้องเตรียมการรองรับการเปลี่ยนแปลงดังกล่าวให้เหมาะสม การพัฒนาที่สมดุล ดังนั้นจึงกำหนดทิศทางการพัฒนาพื้นที่ของประเทศ ดังนี้

๒.๑ พัฒนาพื้นที่ในภูมิภาคต่างๆ ของประเทศให้เชื่อมโยงกับภูมิภาคเอเชียตะวันออกเฉียงใต้ เพื่อเป็นฐานการพัฒนาด้านอุตสาหกรรม การเกษตรและการแปรรูปการเกษตร และการท่องเที่ยวของภูมิภาค โดยเฉพาะ

๒.๑.๑ พัฒนาพื้นที่เชื่อมโยงทางเศรษฐกิจตามแนวตะวันออก – ตะวันตก (East West Economic Corridor) เช่น พื้นที่เขตเศรษฐกิจแม่สอด-สุโขทัย-พิษณุโลก-ขอนแก่น-มุกดาหาร แนวสะพานเศรษฐกิจพื้นที่รัฐประเศ-สระแก้ว-ปราจีนบุรี พื้นที่เศรษฐกิจระนอง-ชุมพร-บางสะพาน แนวสะพานเศรษฐกิจพังงา-กระบี่-สุราษฎร์ธานี-นครศรีธรรมราช และแนวสะพานเศรษฐกิจสตูล-สงขลา

๒.๑.๒ พัฒนาพื้นที่เชื่อมโยงทางเศรษฐกิจตามแนวเหนือ-ใต้ (North South Economic Corridor) ได้แก่ แนวเศรษฐกิจเชียงของ-เชียงราย-พิษณุโลก-นครสวรรค์-จังหวัดปริมณฑล แนวเศรษฐกิจหนองคาย-อุดรธานี-ขอนแก่น-นครราชสีมา-จังหวัดปริมณฑล พื้นที่แหลมฉบัง-ชลบุรี-ฉะเชิงเทรา-สระแก้ว-บุรีรัมย์-มุกดาหาร

๒.๒ พัฒนาระบบพื้นฐานของชุมชนเพื่อรองรับการพัฒนาเศรษฐกิจเชื่อมโยงระหว่างประเทศ โดยเน้นพื้นที่ชุมชนตามแนวเขตเศรษฐกิจเหนือ-ใต้ และตะวันออก-ตะวันตก โดยเฉพาะชุมชนเศรษฐกิจชายแดน

๒.๓ พัฒนาระบบโลจิสติกส์และโครงข่ายคมนาคมขนส่งเพื่อสนับสนุนการเพิ่มขีดความสามารถในการแข่งขันเชิงพื้นที่ เช่น การพัฒนาระบบรถราง เพิ่มประสิทธิภาพการขนส่งทางน้ำ และเพิ่มประสิทธิภาพการเชื่อมโยงโครงข่ายการคมนาคมบริเวณจุดตัด เช่น พิษณุโลก และขอนแก่น

๒.๔ สร้างความมั่นคงของฐานทรัพยากรธรรมชาติและสิ่งแวดล้อม เพื่อรักษาสมดุลของระบบนิเวศให้ยั่งยืน ได้แก่ พัฒนาแหล่งน้ำให้เพียงพอต่อการเกษตร พัฒนาสิ่งแวดล้อมเมืองและแหล่งอุตสาหกรรม และการจัดให้มีการจัดการใช้ประโยชน์ที่ดินอย่างมีประสิทธิภาพ

### ๓. ยุทธศาสตร์การพัฒนาภาคตะวันออกเฉียงเหนือ

#### ๓.๑ ยุทธศาสตร์การพัฒนา

(๑) เพิ่มศักยภาพการแข่งขันด้านเศรษฐกิจ โดยการยกมาตรฐานและประสิทธิภาพการผลิตการเกษตร การพัฒนาศักยภาพการประกอบการด้านอุตสาหกรรม อุตสาหกรรมบริการและการท่องเที่ยว การตั้งองค์การร่วมภาครัฐและเอกชนระดับพื้นที่เพื่อส่งเสริมอำนวยความสะดวกด้านการค้าการลงทุน และส่งเสริมความร่วมมือทางเศรษฐกิจกับประเทศเพื่อนบ้าน

(๒) สร้างคนให้มีคุณภาพ เพื่อพัฒนาคนให้มีสุขภาพดีทั้งร่างกาย จิตใจและสติปัญญา รอบรู้ เท่าทันการเปลี่ยนแปลง สามารถดำรงชีพได้อย่างมีคุณภาพ

(๓) สร้างสังคมและเศรษฐกิจฐานรากให้เข้มแข็ง เพื่อสร้างความมั่นคงด้านอาหาร แก้ไขปัญหาความยากจน หนี้สิน และการออมของครัวเรือน มีสัมมาอาชีพที่มั่นคง สามารถพึ่งพาตนเองและดูแลครอบครัวได้อย่างอบอุ่น

(๔) พื้นฟูทรัพยากรธรรมชาติและสิ่งแวดล้อมให้สมบูรณ์ โดยเร่งอนุรักษ์และฟื้นฟูพื้นที่ป่าไม้ให้ได้ ๑๕.๙ ล้านไร่ หรือร้อยละ ๒๕ ของพื้นที่ภาค ป้องกันการรุกพื้นที่ชุ่มน้ำ พัฒนาแหล่งน้ำและระบบชลประทาน พื้นฟูดิน ยับยั้งการแพร่กระจายดินเค็ม และเพิ่มประสิทธิภาพการจัดการโดยส่งเสริมทำเกษตรอินทรีย์

#### ๓.๒ ทิศทางการพัฒนากลุ่มจังหวัดและจังหวัด

(๑) กลุ่มภาคตะวันออกเฉียงเหนือตอนบน ๑ ประกอบด้วยอุดรธานี หนองคาย หนองบัวลำภู และเลย) เน้นการฟื้นฟูระบบนิเวศเพื่อรักษาสมดุลธรรมชาติ การปรับโครงสร้างการผลิตด้านการเกษตรการส่งเสริมการค้าการลงทุนและการท่องเที่ยวเชื่อมโยงกับประเทศเพื่อนบ้าน

(๒) กลุ่มภาคตะวันออกเฉียงเหนือตอนบน ๒ ประกอบด้วย สกลนคร นครพนม และมุกดาหาร เน้นให้ความสำคัญกับความร่วมมือทางเศรษฐกิจกับประเทศเพื่อนบ้าน เพิ่มประสิทธิภาพการผลิตสินค้าการเกษตร ส่งเสริมพื้นที่ชลประทาน การทำปศุสัตว์โดยเฉพาะโคเนื้อ

(๓) กลุ่มภาคตะวันออกเฉียงเหนือตอนกลาง ประกอบด้วย ขอนแก่น กาฬสินธุ์ มหาสารคาม และร้อยเอ็ด เน้นการพัฒนาโครงสร้างพื้นฐานของเมืองรองรับการเป็นศูนย์กลางการค้าบริการ และการลงทุนของภาค การใช้ประโยชน์พื้นที่ชลประทานให้เกิดประโยชน์สูงสุด การทำการเกษตรก้าวหน้า การเตรียมการรองรับอุตสาหกรรมพลังงานทดแทน (Ethanol) ควบคู่กับการเพิ่มประสิทธิภาพการผลิต

(๔) กลุ่มภาคตะวันออกเฉียงเหนือตอนล่าง ๑ ประกอบด้วย นครราชสีมา ชัยภูมิ บุรีรัมย์ สุรินทร์ มุ่งเน้นการพัฒนาระบบชลประทานให้เต็มศักยภาพ การเตรียมการรองรับอุตสาหกรรมพลังงานทดแทน (Ethanol) พัฒนาการท่องเที่ยวทั้งการท่องเที่ยวเชิงนิเวศและอารยธรรมขอมด้วยการสร้างคุณค่าเพิ่ม และพัฒนาเส้นทาง

(๕) กลุ่มภาคตะวันออกเฉียงเหนือตอนล่าง ๒ ประกอบด้วย อุบลราชธานี ศรีสะเกษ ยโสธร และอำนาจเจริญ มุ่งเน้นการพัฒนาแหล่งน้ำ และระบบบริหารจัดการเพื่อแก้ไขปัญหาหน้าท่วมและขาดแคลนน้ำ การสร้างงานและรายได้จากการท่องเที่ยวให้มากขึ้น

### ๓.๓ โครงการที่สำคัญ (Flagship Project)

- (๑) โครงการผลิตข้าวหอมมะลิอินทรีย์ในทุ่งกุลาร้องไห้เพื่อการส่งออก
- (๒) โครงการพัฒนาเมืองมุกดาหารเป็นประตูสู่อินโดจีน
- (๓) โครงการพัฒนาเส้นทางท่องเที่ยวอารยธรรมขอม
- (๔) โครงการจัดการผลิตเอทานอลในภาคอีสาน
- (๕) โครงการยกมาตรฐานการเรียนการสอนด้วยระบบศึกษาทางไกล
- (๖) โครงการเกษตรยั่งยืนเพื่อชุมชนเข้มแข็ง
- (๗) โครงการฟื้นฟูลุ่มน้ำชีตอนบนและลุ่มน้ำมูลตอนบนแบบบูรณาการเพื่อการผลิตที่ยั่งยืน

## ฝั่งภาคตะวันออกเฉียงเหนือ (Northeastern Thailand regional plan)

### วิสัยทัศน์ และยุทธศาสตร์การพัฒนาภาคตะวันออกเฉียงเหนือ

#### วิสัยทัศน์

| ในระยะเวลา ๕ ปี  | ในระยะเวลา ๑๕ ปี   | ในระยะเวลา ๓๐ ปี  | ในระยะเวลา ๕๐ ปี   |
|--|--|---|--|
| <p>ฝั่งประเทศมุ่งพัฒนาประเทศไทยเป็นประตูการค้า (Gateway) เป็นศูนย์กลางการผลิตและส่งออกและอุตสาหกรรมแปรรูปการเกษตร</p>  | <p>ฝั่งประเทศมุ่งเน้นเป็นประเทศอุตสาหกรรมการผลิตและการบริการบนฐานทรัพยากร รวมทั้งเป็นแหล่งอาหารชั้นนำของโลก และเป็นศูนย์กลางสุขภาพและการท่องเที่ยวในระดับทวีป</p>    | <p>ไทยเป็นประเทศพัฒนาแล้วเป็นศูนย์กลางการส่งออกสินค้าอุตสาหกรรมและบริการ เป็นศูนย์กลางการและการท่องเที่ยว และเป็นสังคมอุดมความรู้ที่มีนวัตกรรมของตนเองอย่างต่อเนื่อง</p>                      | <p>ไทยเป็นประเทศชั้นนำของโลก ด้านการเกษตร อุตสาหกรรมการเกษตร การบริการด้านสุขภาพและการท่องเที่ยว ประชาชนมีสุขภาพชีวิตที่ดี ท่ามกลางสิ่งแวดล้อมที่น่าอยู่ และมีการพัฒนาที่ยั่งยืน</p>                                 |
| <p>ภาคตะวันออกเฉียงเหนือ กำหนดให้ภาคเป็นประตูการเชื่อมโยงการท่องเที่ยวในอินโดจีน เป็นฐานรองรับเครือข่ายอุตสาหกรรม เพื่อเป็นฐานการผลิตสินค้า และเป็นศูนย์กลางการศึกษาวิจัยและพัฒนา และการแปรรูปสินค้าเกษตรอุตสาหกรรม พาณิชยกรรม</p> | <p>ภาคตะวันออกเฉียงเหนือ กำหนดให้ภาคเป็นพื้นที่พัฒนาการผลิต อุตสาหกรรมแปรรูป การเกษตร และเป็นศูนย์กลางการคมนาคม การค้า การลงทุนและการท่องเที่ยวชายแดนของอินโดจีน</p> | <p>ภาคตะวันออกเฉียงเหนือ กำหนดให้เป็นภาคที่มีความพร้อมด้านเศรษฐกิจ อุตสาหกรรม การค้าและบริการแบบครบวงจร และพัฒนาการศึกษาวิจัย เทคโนโลยีการเกษตร เพื่อเป็นผู้นำเทคโนโลยีการเกษตรในอินโดจีน</p> | <p>ภาคตะวันออกเฉียงเหนือ กำหนดให้เป็นภาคที่มีความสมดุลของการพัฒนาที่มีทรัพยากรธรรมชาติ และประชากรมีคุณภาพชีวิตที่ดี เพื่อเสริมสร้างความสามารถในการแข่งขัน โดยใช้ทุนทางวัฒนธรรมภูมิปัญญาเพื่อการพัฒนาอย่างยั่งยืน</p> |

### สรุปภาพของภาคตะวันออกเฉียงเหนือในอนาคต ๕๐ ปี ได้ว่าจะเป็น

๑. ภาคที่สามารถจะให้บริการประชาชนอย่างสมบูรณ์เท่าเทียมกันทั้งทางการให้บริการ การพักผ่อนหย่อนใจ การศึกษา สาธารณสุข และความปลอดภัย รวมทั้งบริการสนับสนุน Economic Link กับกลุ่มประเทศอินโดจีน และประชาชนมีความเป็นอยู่ที่อบอุ่น สะดวก สบายและปลอดภัย
๒. ภาคที่สร้างความเข้มแข็งให้กับชีวิตครอบครัวของประชาชนในภาค
๓. ภาคที่ให้โอกาสทางการงานทำ และโอกาสสำหรับการดำเนินชีวิต
๔. ภาคที่มีอาหารอุดมสมบูรณ์และมีสิ่งแวดล้อมที่ดี ถูกสุขลักษณะ ปราศจากมลพิษและอบายมุขที่จะทำลายสิ่งแวดล้อม และความสุขของประชาชน ตลอดจนสามารถจัดความยากจนของประชาชน

#### วัตถุประสงค์ยุทธศาสตร์

ในการกำหนดวัตถุประสงค์หลักของผังภาคให้สอดคล้องกับวิสัยทัศน์ดังกล่าวได้ให้ความสำคัญกับการเพิ่มประสิทธิภาพ ความเสมอภาค และความยั่งยืน สนับสนุนการพัฒนาทางเศรษฐกิจ และความเข้มแข็งทางสังคมรวมถึงการดำรงรักษาวิถีชีวิต ชนบทประเพณี และเอกลักษณ์ของพื้นที่ให้คงอยู่ โดยมีวัตถุประสงค์หลักดังต่อไปนี้

๑. เพื่อพัฒนาวิถีชีวิต และความเป็นอยู่ในครอบครัว ชุมชนและสิ่งแวดล้อมให้ดีขึ้น
๒. เพื่อเพิ่มศักยภาพสำหรับผู้ด้อยโอกาส
๓. เพื่อพัฒนาเศรษฐกิจ ขยายแหล่งงานสำหรับการจ้างงาน
๔. เพื่อสร้างสมดุลระหว่างเมืองและชนบท
๕. เพื่อการพัฒนาและอนุรักษ์ทรัพยากรธรรมชาติสิ่งแวดล้อม ประวัติศาสตร์และวัฒนธรรม
๖. เพื่อพัฒนาแหล่งน้ำให้เพียงพอสำหรับการอุปโภค-บริโภค เกษตรกรรมและอุตสาหกรรม
๗. เพื่อการพัฒนาการขนส่งคนและขนส่งสินค้าอย่างมีประสิทธิภาพ
๘. เพื่อใช้เทคโนโลยีและการสื่อสารในการดำรงชีวิตและการพัฒนา
๙. เพื่อใช้พลังงานทดแทนในการขนส่งและใช้ชีวิตประจำวันและในระบบการผลิตทุกระบบอย่างมีประสิทธิภาพ และเป็นมิตรกับสิ่งแวดล้อม
๑๐. เพื่อพัฒนาอย่างเป็นเอกภาพ และการมีส่วนร่วมของประชาชน

#### ยุทธศาสตร์การพัฒนาพื้นที่

กรอบยุทธศาสตร์ที่เหมาะสมและสามารถส่งผลได้อย่างมีประสิทธิภาพของผังภาคตะวันออกเฉียงเหนือได้ถ่ายทอดมาจากผังประเทศและได้ปรับให้เหมาะสมกับสภาพการพัฒนาของภาคตะวันออกเฉียงเหนือ เพื่อให้บรรลุเป้าหมายและวิสัยทัศน์ดังกล่าว โดยมีรายละเอียดดังนี้

##### **๑. การกระจายความเจริญ (Decentralization)**

นับตั้งแต่แผนพัฒนาเศรษฐกิจและสังคมแห่งชาติฉบับที่ ๓ เป็นต้นมา ภาคตะวันออกเฉียงเหนือมีการส่งเสริมและพัฒนาเมืองขอนแก่นเป็นเมืองหลักของภาค เพื่อลดความเจริญและการกระจุกตัวของการพัฒนาในกรุงเทพมหานครทำให้จังหวัดขอนแก่นเป็นศูนย์กลางของการพัฒนาภาคและมีการพัฒนาความเจริญก้าวหน้าไปมาก กลายเป็นเมืองศูนย์กลางหลักของกิจกรรมต่างๆ ของภาค ทั้งด้านการบริหารการปกครอง ศูนย์กลางการศึกษา ด้านเศรษฐกิจ การค้าและบริการ สังคมและการท่องเที่ยวบริการ แนวทางยุทธศาสตร์ในการพัฒนาภาคตะวันออกเฉียงเหนือเพื่อมิให้จังหวัดขอนแก่นมีลักษณะเป็นเมืองเอกที่มีการพัฒนาเป็นเมืองโตเดี่ยว (Primate City) ในอนาคต คือ การกระจายความเจริญเพื่อให้การพัฒนาได้ขยายวงออกไป ยังเมืองศูนย์กลางอื่นๆ ของภาค ซึ่งจะทำให้เมืองอื่นๆ ได้มีการพัฒนาควบคู่ไปกับเมืองขอนแก่นยุทธศาสตร์การพัฒนาโดยการกระจายความเจริญของภาคตะวันออกเฉียงเหนือ คือ ส่งเสริมการพัฒนาไปยังพื้นที่เมืองนครราชสีมา เมืองอุดรธานีและเมืองอุบลราชธานีเพื่อให้มีศูนย์กลางความเจริญเพิ่มขึ้น ในทิศทางอื่นในปริมาตรของเมืองศูนย์กลางหลักขอนแก่น โดยนครราชสีมาจะเป็นพื้นที่รองรับความเจริญทางด้านใต้ของ



ขอนแก่น อุตรธานีจะเป็นพื้นที่รองรับความเจริญทางด้านเหนือของขอนแก่นและอุบลราชธานี จะเป็นพื้นที่รองรับความเจริญทางด้านทิศตะวันออกของจังหวัดขอนแก่น โดยจะมีพื้นที่ชุมชนเมืองที่รองรับความเจริญในระดับรองลงไปอีกที่จังหวัดชัยภูมิ หนองคาย มุกดาหาร นครพนม และร้อยเอ็ด

## ๒. การพัฒนาที่สมดุลและยั่งยืน (Balanced and Sustainable Development)

การพัฒนาอย่างยั่งยืน เป็นการพัฒนาที่สามารถใช้ประโยชน์จากทรัพยากรได้อย่างต่อเนื่องโดยไม่ก่อให้เกิดความเสื่อมโทรมของทรัพยากร ความขาดแคลน หรือภาวะมลพิษรวมถึงเป็นการประสานสัมพันธ์ ในการพัฒนาทุกด้านกับแนวคิดการอนุรักษ์ และการพัฒนาการพัฒนาที่สมดุลและยั่งยืนเป็นยุทธศาสตร์ การพัฒนาให้บรรลุตามเป้าหมายและวิสัยทัศน์ของภาค เพื่อให้เป็นการพัฒนาอย่างยั่งยืน ซึ่งจะเป็นการเสนอ กลยุทธ์การพัฒนาควบคู่การอนุรักษ์ โดยการใช้มาตรการทางกฎหมายผังเมืองและกฎหมายอื่นที่เกี่ยวข้อง กำหนดให้มีการควบคุมพื้นที่ป่าสงวน ป่าอนุรักษ์ มิให้ถูกบุกรุกเปลี่ยนไปใช้ประโยชน์อย่างอื่น ควบคุมและสงวนรักษาพื้นที่ป่าต้นน้ำ-ลำธาร และพื้นที่ลุ่มน้ำต่างๆ ให้มีการใช้ประโยชน์อย่างเหมาะสมส่งเสริมการพัฒนายิ่งขึ้นในพื้นที่เกษตรกรรมบริเวณที่มีสมรรถนะดินดี เหมาะสมกับการเกษตรกรรม และพื้นที่ที่ได้รับการจัดระบบชลประทานดีให้มีการผลิตที่สอดคล้องกับภูมิประเทศและภูมิอากาศและชนิดของพืชผล และสามารถนำไปพัฒนา แปรรูปเพื่อเพิ่มมูลค่าผลผลิตได้ในบริเวณข้างเคียง

## ๓. การส่งเสริมเทคโนโลยี (Technology)

ในยุคแห่งความทันสมัยและเทคโนโลยีที่ก้าวไกลด้วยระบบการสื่อสารเชื่อมโยงจากดาวเทียม การผังเมืองยุคปัจจุบันก็มีนวัตกรรมของการใช้อุปกรณ์สื่อสาร และอุปกรณ์ ICT มาใช้ในการประมวลข้อมูล การสำรวจ โดยใช้ภาพถ่ายดาวเทียม และระบบคอมพิวเตอร์ ทำให้การวิเคราะห์ข้อมูลต่าง ๆ มีความรวดเร็วและมีความแม่นยำมากขึ้น เป็นนวัตกรรมของการวางผังและกำหนดแนวทางการพัฒนาที่ทำให้ความเปลี่ยนแปลงใน การพัฒนาผังเมืองโดยให้ความแน่นอนและแม่นยำของข้อมูลทางผังเมืองที่สามารถนำมาวางผังกำหนดการใช้พื้นที่ให้เป็นไปอย่างมีประสิทธิภาพมากขึ้น ทั้งนี้แนวทางในการพัฒนาจะต้องยึดหลักเศรษฐกิจพอเพียง ที่ต้องปรับให้เหมาะสมกับสถานการณ์ด้วย เพื่อให้เป็นการพัฒนาอย่างยั่งยืนตลอดไป

## ๔. การพัฒนาแบบกลุ่มเมืองและเครือข่ายการพัฒนา (Cluster and Network Development)

ยุทธศาสตร์การพัฒนาระบบกลุ่มเมืองของภาคตะวันออกเฉียงเหนือได้รวมระบบกลุ่มเมืองเป็น ๕ กลุ่ม คือ

๑) กลุ่มนครราชสีมา ชัยภูมิ บุรีรัมย์ และสุรินทร์ เป็นเมืองศูนย์กลางอุตสาหกรรมหลักของภาคศูนย์กลางการขนส่ง การค้า อุตสาหกรรมแปรรูป สิ่งทอ ชิ้นส่วนยานยนต์และ Electronics

๒) กลุ่มขอนแก่น มหาสารคาม ร้อยเอ็ด และกาฬสินธุ์เป็นเมืองศูนย์กลางการค้า-บริการของภาคการคมนาคมขนส่ง ศูนย์กลางการพัฒนาอุตสาหกรรม การผลิตพลังงานทดแทนและศูนย์กลางการพัฒนาด้าน Electronics และ Soft wares

๓) กลุ่มอุบลราชธานี ยโสธร ศรีสะเกษ และอำนาจเจริญ เป็นเมืองศูนย์กลางการค้า การผลิตสินค้าแปรรูปจากการเกษตรและการท่องเที่ยวเชิงศิลปะ ประวัติศาสตร์และวัฒนธรรม

๔) กลุ่มอุดรธานี หนองคายเลย และหนองบัวลำภู เป็นศูนย์กลางพัฒนาการค้าชายแดน การท่องเที่ยวเชิงธรรมชาติครบวงจร การผลิตอุตสาหกรรมเกษตร ปศุสัตว์ผลไม้เมืองหนาว และฐานการขนส่งที่เชื่อมโยงระบบโลจิสติกส์

๕) กลุ่มมุกดาหารสกลนคร และนครพนม เป็นเมืองประตูการค้า การท่องเที่ยวเชื่อมโยงภูมิภาค อินโดจีน เป็นศูนย์กลางการผลิตสินค้าเกษตรคุณภาพดี แหล่งผลิตอุตสาหกรรมแปรรูปการเกษตรพื้นที่ชายฝั่งการส่งออกต่างประเทศ

## ๕. การพัฒนาภายใต้แนวคิดเศรษฐกิจพอเพียง (Sufficiency Economy)

ภาคตะวันออกเฉียงเหนือเป็นภาคที่มีศักยภาพในการพัฒนาสูง แต่ด้วยข้อจำกัดจากสมรรถนะดิน และการขาดระบบชลประทานที่ไม่ทั่วถึง พื้นที่หลายแห่งในภาคเป็นพื้นที่แห้งแล้ง ดินเค็ม และมีปัญหาน้ำท่วม จึงทำการเกษตรไม่ได้ผลผลิตตามสัดส่วนที่ควรจะเป็น เกษตรกรส่วนหนึ่งยังคงอยู่ในภาวะยากจน จึงต้องย้ายถิ่นเพื่อไปประกอบอาชีพที่อื่น หรือหารายได้เสริมนอกฤดูกาลผลิต เป็นปัญหาระดับภาคและระดับชาติที่ตั้งเป็นนโยบายของหลายรัฐบาลได้พยายามแก้ไขแนวทางหนึ่งซึ่งทางรัฐบาลให้มีการนำไปปฏิบัติ คือแนวคิดเศรษฐกิจพอเพียง และเกษตรทฤษฎีใหม่ ซึ่งเป็นแนวพระราชดำริของการพัฒนาภาคเกษตรอย่างเป็นขั้นตอนคือการพัฒนาที่ตั้งอยู่บนพื้นฐานของความพอดีและความพอใจ ด้วยเหตุด้วยผล มีการปรับตัวอย่างเหมาะสมกับสถานการณ์ความเปลี่ยนแปลงของสภาพแวดล้อม

### เป้าหมายการพัฒนา

#### ๑. เป้าหมายด้านประชากร

จากการกำหนดนโยบายการพัฒนาเน้นการกระจายความเจริญสู่ภูมิภาค ซึ่งจะส่งผลให้ประชากรของภาคมีงานทำและลดการย้ายถิ่นออก ดังนั้นเป้าหมายจำนวนประชากรของภาคตามนโยบายของภาค ในช่วงปี พ.ศ. ๒๕๕๕, ๒๕๖๕ และ ๒๕๘๐ จึงมีแนวโน้มเพิ่มขึ้น คือ ๒๒.๐๐, ๒๒.๗๕ และ ๒๓.๕๐ ล้านคน ตามลำดับแต่หลังจากนั้น ในช่วงปี พ.ศ.๒๖๐๐ ประชากรภาคมีแนวโน้มเพิ่มขึ้นเล็กน้อยเท่านั้น คือ ๒๓.๕๒ ล้านคน

เป้าหมายประชากรรายจังหวัด พบว่า ส่วนใหญ่จำนวนประชากรเพิ่มขึ้นเล็กน้อยเท่านั้น บางจังหวัดมีจำนวนประชากรปี พ.ศ.๒๕๘๐ และปี พ.ศ.๒๖๐๐ ใกล้เคียงกัน ได้แก่จังหวัดกาฬสินธุ์ ชัยภูมิ นครพนม ยโสธร ศรีสะเกษ และอำนาจเจริญ ทั้งนี้เนื่องจากจังหวัดดังกล่าวมีลักษณะอัตราการเพิ่มตามธรรมชาติของประชากรลดลง ในขณะที่อัตราการย้ายถิ่นของประชากรยังคงมีการย้ายออกมากกว่าการย้ายเข้าส่งผลให้อัตราการเติบโตของประชากรไม่สูง อีกประการหนึ่งในระหว่างปี พ.ศ.๒๕๘๐-๒๖๐๐ นั้น ประชากรอาจมีการเปลี่ยนแปลงเพิ่มขึ้นหรือลดลงตามอัตราการเติบโตและตามแผนนโยบายของภาค

โครงสร้างประชากร ประชากรเด็กก่อนวัยเรียน (๐-๔ ปี) ในปี พ.ศ.๒๕๕๕ และ ๒๕๖๕ มีสัดส่วนเพิ่มขึ้นเล็กน้อย คิดเป็นร้อยละ ๗.๒๔ และ ๘.๐๙ ตามลำดับ และในปี พ.ศ. ๒๕๘๐ และ ๒๖๐๐ มีสัดส่วนลดลงเหลือร้อยละ ๗.๗๐ และ ๗.๕๕ ตามลำดับ ในขณะที่สัดส่วนของประชากรวัยสูงอายุ (๖๕ ปีขึ้นไป) ในปี พ.ศ. ๒๕๕๕, ๒๕๖๕, ๒๕๘๐ และ ๒๖๐๐ กลับมีสัดส่วนเพิ่มขึ้น คิดเป็นร้อยละ ๘.๓๕, ๑๒.๔๗, ๑๗.๔๗ และ ๑๘.๙๕ ตามลำดับ จะเห็นได้ว่าในอนาคตประมาณ ๕๐ ปีข้างหน้าประชากรวัยสูงอายุจะมีสัดส่วนเพิ่มมากถึง ๓.๔ เท่า ดังนั้นการเตรียมการสำหรับผู้สูงอายุจึงมีความสำคัญมากโดยเฉพาะการเตรียมการด้านผังเมืองในเรื่องจัดสรรทางด้านที่อยู่อาศัยที่เหมาะสม สถานพยาบาลและดูแลผู้สูงอายุ รวมทั้งการสร้างงานสำหรับผู้สูงอายุเพื่อให้ประชากรกลุ่มนี้สามารถดูแลและช่วยเหลือตนเองสัดส่วนประชากรเมืองและชนบท ในอนาคตเนื่องจากการพัฒนาทางสังคมและเศรษฐกิจ ประกอบกับการดำเนินนโยบายที่จะกระจายความเจริญสู่ภูมิภาคส่งผลให้สัดส่วนประชากรเมืองของภาคตะวันออกเฉียงเหนือเพิ่มขึ้นจากร้อยละ ๑๕ ในปี พ.ศ.๒๕๔๘ เป็นร้อยละ ๒๕ ในปี พ.ศ.๒๖๐๐

#### ๒. เป้าหมายด้านแรงงาน

การพัฒนาและเตรียมแรงงานเพื่อเข้าสู่การทำงานในอนาคตเป็นปัจจัยสำคัญในการพัฒนาเศรษฐกิจ เป้าหมายด้านแรงงานของภาค ในปี พ.ศ.๒๕๕๕ มีเป้าหมายรวม ๑๒.๓ ล้านคน พ.ศ. ๒๕๖๕ มี ๑๓.๐๔ ล้านคน พ.ศ. ๒๕๘๐ มี ๑๔.๒๓ ล้านคน และ พ.ศ.๒๖๐๐ มี ๑๔.๑๒ ล้านคน โดยใน พ.ศ.๒๖๐๐ เป็นสัดส่วนแรงงานภาคบริการมากที่สุดที่ร้อยละ ๔๗.๗๑ แรงงานในภาคเกษตรกรรม ร้อยละ ๓๖.๐๒ และภาคอุตสาหกรรม ร้อยละ ๑๖.๒๗

สำหรับทิศทางด้านแรงงานในระยะ ๕๐ ปีข้างหน้าจะมีแนวโน้มการกระจายตัวของแรงงานที่มาจากนโยบายและเป้าหมายทางด้านการพัฒนาเศรษฐกิจในภาคตะวันออกเฉียงเหนือในอนาคต จะส่งผลให้แรงงานจำนวนมากเดินทางกลับเข้ามาทำงานในท้องถิ่นภาครัฐจะต้องมีมาตรการเพื่อรองรับแรงงานจำนวนมากเหล่านั้นเพื่อให้แรงงานมีงานทำและมีคุณภาพชีวิตที่ดีกว่าในปัจจุบัน รวมไปถึงต้องมีมาตรการการคุ้มครองแรงงานซึ่งต้องครอบคลุมในกลุ่มของแรงงานนอกระบบด้วย

### ๓. เป้าหมายด้านเศรษฐกิจ

การกำหนดเป้าหมายด้านเศรษฐกิจ พิจารณาจากกิจกรรมการผลิตที่ก่อให้เกิดรายได้เชิงเศรษฐกิจ ๔ สาขาหลัก คือเกษตรกรรม อุตสาหกรรม การท่องเที่ยว-บริการ และการพาณิชย์กรรม โดยมีสมมติฐานว่าในอนาคต ๕๐ ปี สัดส่วนมูลค่าผลิตภัณฑ์มวลรวมภายในภาคตะวันออกเฉียงเหนือจะมีการขยายตัวในอัตราส่วน ที่ลดลงบางสาขา และเพิ่มขึ้นบางสาขาโดยมีปัจจัยของการเปลี่ยนแปลงตามสถานการณ์ของกระแสการพัฒนาดังนั้นเป้าหมายด้านเศรษฐกิจของภาคในปี พ.ศ.๒๕๕๕ จะมีมูลค่าผลิตภัณฑ์มวลรวมภายในภาคตะวันออกเฉียงเหนือ(ราคาคงที่ปี ๒๕๓๑) เป็น ๕๐๘,๐๐๐ ล้านบาท พ.ศ.๒๕๖๕ เป็น ๗๘๖,๐๐๐ ล้านบาท พ.ศ.๒๕๘๐ เป็น ๑,๕๙๔,๐๐๐ ล้านบาทและ พ.ศ.๒๖๐๐ เป็น ๓,๙๑๘,๐๐๐ ล้านบาท โดยมีมูลค่าผลิตภัณฑ์มวลรวมในปี พ.ศ. ๒๖๐๐ เป็นสัดส่วนของภาคบริการสูงสุดที่ ร้อยละ ๖๙ ภาคอุตสาหกรรม และภาคเกษตรกรรมในสัดส่วนรองลงมาที่ร้อยละ ๒๑ และ ๑๐ ตามลำดับ

### ๔. เป้าหมายด้านระบบเมืองและชนบท

จากการศึกษาลักษณะการขยายตัวเติบโตของระบบเมืองในภาคตะวันออกเฉียงเหนือ ประกอบกับแนวโน้มการขยายตัวของเมือง โครงการพัฒนาภาครัฐ การลงทุนของเอกชนศักยภาพและความพร้อมของเมือง ขนาดและบทบาท แบ่งออกเป็น ๔ ลำดับ ดังนี้

๑) เมืองลำดับ ๑ เป็นเมืองขนาดใหญ่ มีศักยภาพในการพัฒนาเป็นศูนย์กลางหลักของภาค ขอบเขตการให้บริการระหว่างจังหวัดในระดับภาคและระหว่างภาค มีความเชื่อมโยงกับกรุงเทพมหานครซึ่งเป็นศูนย์กลางหลักของประเทศ ได้แก่ เมืองนครราชสีมา เมืองขอนแก่น เมืองอุดรธานี เมืองอุบลราชธานี เมืองมุกดาหาร

๒) เมืองลำดับ ๒ เป็นเมืองขนาดใหญ่รองรับเมืองลำดับ ๑ มี

ศักยภาพในการพัฒนาเป็นศูนย์กลางให้บริการระดับรองของภาค มีบทบาทเป็นศูนย์กลางบริหารราชการระดับจังหวัดขนาดใหญ่ เป็นแหล่งงานด้านอุตสาหกรรมและการบริการได้แก่ เมืองมหาสารคาม เมืองนครพนม เมืองบุรีรัมย์ เมืองหนองคาย เมืองสกลนคร เมืองสุรินทร์ เมืองร้อยเอ็ด เมืองปากช่อง เมืองชุมแพ เมืองวารินชำราบ

๓) เมืองลำดับที่ ๓ เป็นเมืองศูนย์กลางระดับอำเภอ ที่มีศักยภาพในการให้บริการระหว่างอำเภอภายในจังหวัด หรือในอำเภอในจังหวัดใกล้เคียง หากได้รับการส่งเสริมพัฒนาการลงทุนจะเป็นเมืองที่มีการขยายตัวได้เร็ว ได้แก่เมืองเลย เมืองกาฬสินธุ์ เมืองหนองบัวลำภู เมืองยโสธร เมืองชัยภูมิ เมืองศรีสะเกษ เมืองอุบล เมืองนางรอง เมืองอำนาจเจริญ เมืองพล เมืองพิบูลมังสาหาร เมืองหนองบัว เมืองบ้านไผ่ เมืองบัวใหญ่ เมืองท่าบ่อ เมืองธาตุพนม เมืองโซคชัย เมืองสูงเนิน เมืองสีคิ้ว เมืองน้ำพอง

๔) เมืองลำดับ ๔ เป็นเมืองมีศักยภาพในการให้บริการในเขตอิทธิพลไม่ไกลนัก มักเป็นศูนย์กลางระดับอำเภอภายในจังหวัด อาจเป็นเมืองที่มีบทบาทพิเศษ เหมาะที่จะพัฒนาให้บริการเฉพาะ ได้แก่ เมืองที่เหลืออีก ๓๒๑ แห่งนอกจากนี้ ยังกำหนดชุมชนชนบท เป็นชุมชนขนาดเล็กที่ให้บริการขั้นพื้นฐานเพื่อการอยู่อาศัยเป็นแหล่งรวบรวมผลผลิตและบริการแก่พื้นที่เกษตรกรรมรอบนอก

### ๕. เป้าหมายด้านพื้นที่และการใช้ประโยชน์ที่ดิน

การกำหนดเป้าหมายด้านพื้นที่และการใช้ประโยชน์ที่ดินพิจารณาจากตัวแปรด้านอุปสงค์ จากจำนวนประชากรที่จะเพิ่มขึ้นในอนาคต ซึ่งเป็นปัจจัยภายในพื้นที่ภาค และจากปัจจัยภายนอกพื้นที่ที่เกิดจากนโยบายการพัฒนาส่วนกลางและจากผลกระทบเชิงเศรษฐกิจภูมิภาค แบ่งการใช้ประโยชน์ที่ดินเป็น ๔ ประเภทหลัก คือ เป้าหมายด้านพื้นที่เมืองและชนบท เป้าหมายพื้นที่อนุรักษ์ทรัพยากรธรรมชาติและสิ่งแวดล้อม เป้าหมายพื้นที่เกษตรกรรม และเป้าหมายพื้นที่ป่าไม้

จากการคาดการณ์จำนวนประชากรของภาคในปี พ.ศ. ๒๖๐๐จะมีประชากรเพิ่มขึ้นเป็น ๒๓.๕ ล้านคน เป็นประชากรเมือง๕.๙ ล้านคน ประชากรชนบท ๑๗.๖ ล้านคน มีความต้องการใช้พื้นที่เมืองและชนบทตามเกณฑ์ความหนาแน่น ๘ คน และ๖ คนต่อไร่ จึงมีความต้องการใช้พื้นที่เพื่อพัฒนาเมืองและชุมชนชนบท เป็นเป้าหมายพื้นที่เมืองประมาณ ๑,๒๐๐ ตร.กม.หรือประมาณ ๗.๓๕ แสนไร่ และพื้นที่ชนบทประมาณ ๔,๗๐๐ตร.กม. หรือประมาณ ๒.๙๔ ล้านไร่

เป้าหมายพื้นที่อนุรักษ์ทรัพยากรธรรมชาติและสิ่งแวดล้อมรวมพื้นที่เกษตรกรรม ป่าไม้ แหล่งน้ำ และพื้นที่อนุรักษ์เพื่อวัตถุประสงค์อื่น เป้าหมายในปี พ.ศ. ๒๖๐๐ กำหนดให้มีพื้นที่เกษตรกรรมประมาณ ๙๖,๐๐๐ ตร.กม. หรือประมาณ ๖๐ ล้านไร่ ความหนาแน่น ๐.๓ คนต่อไร่ หรือเฉลี่ยคนละประมาณ ๓ ไร่เศษ พื้นที่ป่าไม้และป่าอนุรักษ์ประมาณ ๓๓,๖๐๐ ตร.กม. และพื้นที่การพัฒนาและสงวนไว้เป็นแหล่งน้ำประมาณ ๔,๘๐๐ ตร.กม.

## **๖. เป้าหมายด้านการบริการสังคม**

ด้านการศึกษา ในปี พ.ศ.๒๖๐๐ ประชาชนทุกคนได้รับการศึกษาขั้นพื้นฐานภาคบังคับที่มีมาตรฐานทางวิชาการระดับสูงอย่างเสมอภาคครบ ๑๒ ปีอย่างทั่วถึง สำเร็จการศึกษาในระดับที่สามารถเลี้ยงตัวเองได้ ประชาชนทุกคนได้รับการเสริมสร้างความรู้และประสบการณ์อย่างต่อเนื่องและเสมอภาค มีการเรียนรู้ได้ด้วยตนเองอย่างต่อเนื่องตลอดชีวิต โดยประชากรวัยทำงานเป็นประชากรที่มีความสามารถระดับทักษะ (Skilled Labor) ขึ้นไป ร้อยละ ๑๐๐ และระดับเชี่ยวชาญร้อยละ ๕๐

ด้านสาธารณสุข ปัจจุบันภาคตะวันออกเฉียงเหนือ มีโรงพยาบาลศูนย์ ๖ แห่ง กระจายตัวอยู่ในจังหวัดนครราชสีมา อุรธานี อุบลราชธานี บุรีรัมย์ สุรินทร์ขอนแก่น และในอนาคต ๕-๑๐ ปี จังหวัดมหาสารคาม และศรีสะเกษ สามารถพัฒนาหรือจัดตั้งโรงพยาบาลศูนย์ได้เนื่องจากพิจารณาจากเกณฑ์จำนวนประชากร ระยะทางและการใช้เวลาในการเดินทางเพื่อเข้าถึงบริการสถานพยาบาล และกำหนดให้จังหวัดมหาสารคามกาฬสินธุ์ และร้อยเอ็ดเป็นเมืองศูนย์กลางการศึกษาและสาธารณสุข เนื่องจากมหาวิทยาลัยมหาสารคามมีการจัดตั้งคณะแพทยศาสตร์โดยผลิตแพทย์แผนไทยประยุกต์และแพทย์เฉพาะทาง

ด้านสุขภาพของประชากร ในปี พ.ศ.๒๖๐๐ ประชากรในภาคทุกคนมีสุขภาพอนามัยดีโดยถ้วนหน้า มีคุณภาพชีวิตในการดำรงวิถีชีวิตที่ได้มาตรฐาน มีความปลอดภัยในการบริโภคอาหารปลอดภัย และมีความมั่นใจในความปลอดภัยจากการได้รับเชื้อโรคระบาดและโรคติดต่ออันตราย

## **๗. เป้าหมายด้านทรัพยากรและแหล่งน้ำ**

ในปี พ.ศ.๒๖๐๐ ภาคตะวันออกเฉียงเหนือจะบรรลุความสำเร็จของการแก้ไขปัญหาจากธรรมชาติเรื่องน้ำทั้งภัยพิบัติจากอุทกภัย และภัยแล้งจากการขาดแคลนน้ำ จะมีการวางแผนผังอย่างเป็นระบบด้วยเทคโนโลยีและการบริหารจัดการที่มีประสิทธิภาพอย่างเหมาะสม โดยกำหนดเป้าหมายการจัดการทรัพยากรน้ำ และแหล่งน้ำ แบบบูรณาการในพื้นที่ต้นน้ำ พื้นที่กลางน้ำและพื้นที่ท้ายน้ำครอบคลุมทั้ง ๓ ลุ่มน้ำหลัก ซึ่งมีพื้นที่ประมาณ ๑๐๔ ล้านไร่ มีความต้องการใช้น้ำในกิจกรรมต่างๆ ประมาณ ๑๓,๗๕๐ ล้าน ลบ.ม. เพื่อสนองความต้องการใช้น้ำ ในภาคการชลประทาน ๙,๑๐๐ ล้าน ลบ.ม. การอุปโภค-บริโภค ๗๕๐ ล้าน ลบ.ม. การอุตสาหกรรม ๑,๑๐๐ ล้าน ลบ.ม.และการรักษาระบบนิเวศ ๒,๘๐๐ ล้าน ลบ.ม. เพื่อให้การพัฒนาประเทศและภาคเป็นไปอย่างมีประสิทธิภาพ เป็นระบบและไปในทิศทางเดียวกันจึงมีความจำเป็นที่จะต้องนำการผังเมืองเข้ามาเป็นเครื่องมือประสานการพัฒนาในทุกภาคส่วน และในพื้นที่ทุกระดับตั้งแต่ระดับประเทศ ภาค อนุภาค จังหวัด อำเภอ เมือง ชุมชน หมู่บ้าน เพื่อให้เกิดการวางแผนการใช้ที่ดินและทรัพยากรที่มีอยู่อย่างจำกัด เป็นฐานในการพัฒนาอย่างคุ้มค่า และอยู่ในพื้นที่ที่เหมาะสมไม่ก่อให้เกิดการทำลายสิ่งแวดล้อม ชุมชน และทรัพยากรธรรมชาติที่ควรอนุรักษ์ไว้เพื่อรักษาความสมดุลทางธรรมชาติในลักษณะการพัฒนาที่ยั่งยืนการวางแผนและจัดทำผังภาคตะวันออกเฉียงเหนือได้มีการวางแผนนโยบายการพัฒนาารายสาขา และผังกลยุทธ์เพื่อการพัฒนาพื้นที่ ซึ่งประกอบด้วยแผนงานการพัฒนา ซึ่งแต่ละแผนงานมีการกำหนดโครงการพัฒนาที่สำคัญ และเพื่อให้แผนพัฒนาดังกล่าวมีผลนำไปสู่การปฏิบัติ จำเป็นต้องมีการประสานสอดคล้องซึ่งกันและกันการบริหารจัดการที่ตีระหว่างหน่วยงานภาครัฐและเอกชน เพื่อนำไปสู่การใช้ประโยชน์ที่ดิน การพัฒนาเมือง โครงสร้างพื้นฐาน สาธารณูปโภค และสาธารณูปการที่เหมาะสม เพื่อเป็นกรอบแนวทางการควบคุมการพัฒนาของภาครัฐและภาคเอกชนให้สอดคล้อง เป็นไปในทิศทางเดียวกันและเพื่อให้การลงทุนเกิดประสิทธิภาพสูงสุด

***ที่มา : สำนักผังภาคและผังประเทศ กรมโยธาธิการและผังเมือง***



### ๑.๓ ยุทธศาสตร์กลุ่มจังหวัดภาคตะวันออกเฉียงเหนือตอนล่าง ที่ ๒

( อุบลราชธานี ศรีสะเกษ ยโสธร อำนาจเจริญ )

#### วิสัยทัศน์

“ข้าวหอมมะลิเป็นเลิศ การท่องเที่ยวและการค้าชายแดนได้มาตรฐานสากล”

#### พันธกิจ

๑. พัฒนาคุณภาพการผลิตตามมาตรฐาน GAP และเพิ่มมูลค่าผลิตภัณฑ์ เพิ่มช่องทาง การตลาดข้าวหอมมะลิคุณภาพดี
๒. พัฒนาและพัฒนาแหล่งท่องเที่ยวให้มีศักยภาพ และพัฒนาทักษะบุคลากร ส่งเสริมการประชาสัมพันธ์ และการตลาดให้ได้มาตรฐาน
๓. เสริมสร้างความเข้มแข็งเครือข่ายวิสาหกิจชุมชน ผู้ประกอบการและเครือข่ายพันธมิตรธุรกิจการค้าชายแดน ทั้งด้านการบริหารจัดการ และพัฒนาระบบโลจิสติกส์เพื่อเศรษฐกิจเชิงสร้างสรรค์

#### เป้าประสงค์รวม

๑. เพิ่มผลผลิตให้ได้ตามมาตรฐาน และสร้างมูลค่าผลิตภัณฑ์ด้วยการแปรรูป เพิ่มช่องทางการตลาดทั้งในและต่างประเทศ ข้าวหอมมะลิคุณภาพดี
๒. พัฒนาคุณภาพแหล่งท่องเที่ยวที่มีศักยภาพให้ได้มาตรฐานและเสริมสร้างการบริหารจัดการ การมีส่วนร่วมขององค์กรปกครองส่วนท้องถิ่นและชุมชนในแหล่งท่องเที่ยว
๓. สร้างเครือข่ายการค้ากลุ่มจังหวัดเพื่อเพิ่มมูลค่าการค้าชายแดนด้วยระบบโลจิสติกส์ (Logistics) ที่มีประสิทธิภาพ

#### ตัวชี้วัด/ค่าเป้าหมาย

๑. ร้อยละของจำนวนแปลง/ฟาร์มที่ได้รับใบรับรองมาตรฐาน GAP ข้าวหอมมะลิ เป้าหมายรวม ๔ ปี ร้อยละ ๙๐
๒. ร้อยละที่เพิ่มขึ้นของรายได้จากการท่องเที่ยว เป้าหมายรวม ๔ ปี ร้อยละ ๒๐ ภาคการเกษตรเพิ่มขึ้น ร้อยละ ๓ ต่อปี
๓. มูลค่าการค้าชายแดนเพิ่มขึ้น เป้าหมายรวม ๔ ปี ร้อยละ ๒๐
๔. อัตราการขยายตัวของเศรษฐกิจกลุ่มจังหวัดภาคตะวันออกเฉียงเหนือตอนล่าง ๒ เป้าหมายรวม ๔ ปี ร้อยละ ๘
๕. มูลค่าผลิตภัณฑ์มวลรวมจังหวัด (GPP) ภาคการเกษตรเพิ่มขึ้น เป้าหมายรวม ๔ ปี ร้อยละ ๑๒
๖. ผลิตภัณฑ์มวลรวมของกลุ่มจังหวัดภาคตะวันออกเฉียงเหนือตอนล่าง ๒ เป้าหมายรวม ๔ ปี ร้อยละ



### ประเด็นยุทธศาสตร์

กลุ่มจังหวัดภาคตะวันออกเฉียงเหนือตอนล่าง ๒ ได้กำหนดประเด็นยุทธศาสตร์การพัฒนากลุ่มจังหวัดฯ เพื่อให้บรรลุวิสัยทัศน์ ๓ ประเด็นยุทธศาสตร์ ดังนี้

#### **ประเด็นยุทธศาสตร์ที่ ๑ การพัฒนาคุณภาพและเพิ่มมูลค่าข้าวหอมมะลิสู่ความต้องการของตลาด**

##### เป้าประสงค์

๑. เพิ่มผลผลิตและพัฒนาคุณภาพกระบวนการผลิตข้าวหอมมะลิคุณภาพดีตามมาตรฐาน GAP
๒. พัฒนาคุณภาพกระบวนการแปรรูปตามมาตรฐาน เพื่อสร้างมูลค่าเพิ่มให้ผลิตภัณฑ์จากการแปรรูปข้าวหอมมะลิคุณภาพดี
๓. พัฒนาและเพิ่มช่องทางการตลาดข้าวหอมมะลิและผลิตภัณฑ์จากข้าวหอมมะลิคุณภาพดี

##### ตัวชี้วัด/ค่าเป้าหมาย

๑. ร้อยละของจำนวนแปลง/ฟาร์มที่ได้รับใบรับรองมาตรฐาน GAP ข้าวหอมมะลิต่อจำนวนแปลง/ฟาร์มที่ได้รับการตรวจจากกระทรวงเกษตรฯ เป้าหมายรวม ร้อยละ ๙๐
๒. ร้อยละที่เพิ่มขึ้นของมูลค่าข้าวหอมมะลิของกลุ่มจังหวัด เป้าหมายรวม ๔ ปี ร้อยละ ๘
๓. มูลค่าผลิตภัณฑ์มวลรวมกลุ่มจังหวัดภาคการเกษตรเพิ่มขึ้นเป้าหมายรวม ร้อยละ ๑๒

##### กลยุทธ์/แนวทางการพัฒนา

๑. พัฒนาประสิทธิภาพกระบวนการผลิตข้าวหอมมะลิคุณภาพมาตรฐาน
  ๒. ส่งเสริมเครือข่ายผู้ผลิต ผู้ประกอบการแปรรูปและผลิตภัณฑ์ข้าวหอมมะลิคุณภาพดี
  ๓. เพิ่มช่องทางการตลาดข้าวหอมมะลิคุณภาพดี
  ๔. สร้างและพัฒนาตราสินค้า บรรจุกัญชี ระบบสารสนเทศด้านการผลิตและการตลาด
- ประเด็นยุทธศาสตร์ที่ ๒ พัฒนาคุณภาพการท่องเที่ยวให้ได้ระดับมาตรฐานและยั่งยืน**

##### เป้าประสงค์

๑. พัฒนาแหล่งท่องเที่ยวที่มีศักยภาพในกลุ่มจังหวัดให้มีคุณภาพและได้มาตรฐานสากล
๒. เสริมสร้างความเข้มแข็งในการบริหารจัดการและพัฒนาการท่องเที่ยวอย่างยั่งยืน
๓. สนับสนุนการพัฒนาบริการและการบริหารจัดการของเครือข่ายการท่องเที่ยวที่มีศักยภาพ
๔. ส่งเสริมการประชาสัมพันธ์และพัฒนาการตลาด

##### ตัวชี้วัด/ค่าเป้าหมาย

๑. ร้อยละที่เพิ่มขึ้นของรายได้จากการท่องเที่ยว เป้าหมายรวม ๔ ปี ร้อยละ ๒๐
๒. ระดับความสำเร็จของการพัฒนาคุณภาพแหล่งท่องเที่ยวของกลุ่มจังหวัด เป้าหมายรวม ๔ ปี จังหวัดละ ๔ แห่ง

##### กลยุทธ์/แนวทางการพัฒนา

๑. พัฒนาแหล่งท่องเที่ยวที่มีศักยภาพในกลุ่มจังหวัดให้มีคุณภาพและได้มาตรฐานสากล
๒. เสริมสร้างความเข้มแข็งในการบริหารจัดการและพัฒนาการท่องเที่ยวอย่างยั่งยืน
๓. สนับสนุนการพัฒนาบริการและการบริหารจัดการของเครือข่ายการท่องเที่ยวที่มีศักยภาพ
๔. ส่งเสริมการประชาสัมพันธ์และพัฒนาการตลาดท่องเที่ยว และส่งเสริมการพัฒนาสินค้าผลิตภัณฑ์ชุมชนเพื่อการท่องเที่ยว

ประเด็นยุทธศาสตร์ที่ ๓ พัฒนาระบบสนับสนุนการบริหารจัดการธุรกิจการค้าและเพิ่มมูลค่าการค้าชายแดนครบวงจรและได้มาตรฐานสากล

**เป้าประสงค์**

๑. เสริมสร้างความเข้มแข็งของเครือข่ายวิสาหกิจชุมชนและผู้ประกอบการเศรษฐกิจเชิงสร้างสรรค์
๒. เสริมสร้างเครือข่ายพันธมิตรทางการค้าการลงทุน ในกลุ่มจังหวัดและประเทศเพื่อนบ้าน
๓. ศึกษาและพัฒนาระบบการให้บริการโลจิสติกส์ (Logistics) เพื่อสนับสนุนการค้า
๔. เสริมสร้างศักยภาพการแข่งขันของกลุ่มจังหวัด รองรับประชาคมอาเซียน

**ตัวชี้วัด/ค่าเป้าหมาย**

๑. ร้อยละที่เพิ่มขึ้นของมูลค่าการค้าชายแดน เป้าหมายรวม ร้อยละ ๒๐
๒. ร้อยละที่เพิ่มขึ้นของมูลค่าการจำหน่ายผลิตภัณฑ์ OTOP ค่าเป้าหมายรวม ร้อยละ ๒๐

**กลยุทธ์/แนวทางการพัฒนา**

๑. เสริมสร้างความเข้มแข็งของเครือข่ายวิสาหกิจชุมชนและผู้ประกอบการเศรษฐกิจเชิงสร้างสรรค์
๒. เสริมสร้างเครือข่ายพันธมิตรทางการค้า การลงทุนในกลุ่มจังหวัดและประเทศเพื่อนบ้าน
๓. การศึกษาวิจัยและการพัฒนาระบบผลิตและส่งมอบ (Logistics) เพื่อสนับสนุนธุรกิจการค้า
๔. การเตรียมความพร้อมและเสริมสร้างศักยภาพในการเข้าสู่ประชาคมอาเซียน
๕. พัฒนาด้านการค้าชายแดนให้มีมาตรฐานรองรับการค้าการลงทุนระหว่างประเทศ
๖. พัฒนาศักยภาพแรงงานฝีมือแรงงาน เพิ่มผลิตภาพแรงงานรองรับประชาคมอาเซียน

**ยุทธศาสตร์จังหวัดอุบลราชธานี (พ.ศ. ๒๕๕๘ - ๒๕๖๑) (ฉบับทบทวน)**

**๑. วิสัยทัศน์**

"ชุมชนเข้มแข็ง เมืองน่าอยู่ เป็นประตูการค้าและการท่องเที่ยว การเกษตรมีศักยภาพ"

**๒. พันธกิจ/เป้าประสงค์**

- ๑) ยกกระดับคุณภาพชีวิต พัฒนาสังคมและสิ่งแวดล้อมให้เป็นเมืองน่าอยู่
- ๒) ส่งเสริมการค้า การลงทุนและการท่องเที่ยวให้เพิ่มขึ้น
- ๓) พัฒนาศักยภาพการผลิตด้านการเกษตรและแปรรูปสินค้าเกษตรให้มีมูลค่าเพิ่มสูงขึ้น

**๓. ค่านิยม**

เพื่อกระตุ้นและโน้มน้าวใจให้บุคลากรในจังหวัดเกิดความกระตือรือร้นที่จะมีค่านิยมในการปฏิบัติงาน และมีพฤติกรรมการทำงานในทิศทางเดียวกัน และเพื่อเป็นการส่งเสริมให้กลยุทธ์และแผนปฏิบัติการประสบความสำเร็จ สดวกและรวดเร็วขึ้น จึงกำหนดค่านิยมร่วม ดังนี้

“ทำงานบนฐานข้อมูล เพิ่มพูนความรู้ ยึดมั่นคุณธรรม”



#### ๔. ยุทธศาสตร์

##### ประเด็นยุทธศาสตร์ที่ ๑ การพัฒนาคุณภาพชีวิตที่ดีและเสริมสร้างความเข้มแข็งของชุมชน

เป้าประสงค์ ประชาชนมีคุณภาพชีวิตที่ดี

ตัวชี้วัด

- ๑) ร้อยละความสำเร็จของการแก้ไขปัญหาเพื่อลดจำนวนครัวเรือนยากจนที่มีรายได้เฉลี่ยต่ำกว่าเกณฑ์มาตรฐาน (ตามเกณฑ์ จปฐ. รายได้ต่ำกว่า ๓๐,๐๐๐ บาท/คน/ปี) เป้าหมายร้อยละ ๕๐ ในปี ๒๕๖๑
- ๒) นักเรียนที่จบการศึกษาภาคบังคับสามารถเรียนต่อระดับมัธยมศึกษาตอนปลายหรือสายอาชีพเพิ่มขึ้น เป้าหมายร้อยละ ๑๕ ในปี ๒๕๖๑
- ๓) นักเรียนมีผลการประเมินการทดสอบทางการศึกษาขั้นพื้นฐานระดับชาติ (O-NET) เป้าหมายเพิ่มขึ้น ร้อยละ ๑๐ ในปี ๒๕๖๑
- ๔) ร้อยละของครัวเรือนที่ได้เข้าร่วมและสนับสนุนกิจกรรมด้านศาสนาและวัฒนธรรม เป้าหมายร้อยละ ๗๐ ในปี ๒๕๖๑
- ๕) ร้อยละของจำนวนประชาชน ที่ได้รับการเสริมสร้างศักยภาพด้านการป้องกันและบรรเทาสาธารณภัย กรณีเข้ารับการฝึกอบรม จัดตั้งและทบทวน อาสาสมัครป้องกันภัยฝ่ายพลเรือนขององค์กรปกครองส่วนท้องถิ่น เป้าหมายร้อยละ ๑๐๐ ในปี ๒๕๖๑
- ๖) ร้อยละของประชาชนที่ได้รับความช่วยเหลือจากการประสพภัยพิบัติกรณีฉุกเฉิน เป้าหมายร้อยละ ๑๐๐ ในปี ๒๕๖๑
- ๗) จำนวนผู้ป่วยเบาหวาน จำนวน ๑๔๙,๐๔๓ คน ควบคุม น้ำ ควบคุมระดับน้ำตาลในเลือดได้ ๕๕,๐๐๖ คน คิดเป็น เป้าหมายร้อยละ ๔๐ ในปี ๒๕๖๑
- ๘) จำนวนผู้ป่วยความดันโลหิตสูง จำนวน ๙๘,๗๒๓ คน ควบคุมระดับความดันโลหิตได้ ๖๒,๙๔๕ คน เป้าหมายร้อยละ ๕๐ ในปี ๒๕๖๑
- ๙) จำนวนของประชาชนอายุ ๑๕ ปี ขึ้นไป จำนวน ๑,๒๗๐,๒๔๐ คน ได้รับการตรวจ คัดกรองเบาหวาน ๑๐,๕๕๔,๒๙๙ คน เป้าหมายร้อยละ ๙๐ ในปี ๒๕๖๑

กลยุทธ์/แนวทางการพัฒนา

- ๑) การพัฒนาสังคมยกระดับคุณภาพชีวิตและแก้ไขปัญหาความยากจน
- ๒) การส่งเสริมการศึกษาและแหล่งเรียนรู้
- ๓) การส่งเสริมศาสนาและวัฒนธรรม
- ๔) การรักษาความสงบเรียบร้อยและความปลอดภัยในชีวิตและทรัพย์สิน

##### ประเด็นยุทธศาสตร์ที่ ๒ การส่งเสริมการค้า การลงทุนและการท่องเที่ยว

เป้าประสงค์ มูลค่าการค้า การลงทุน และการท่องเที่ยวในจังหวัดเพิ่มขึ้น

ตัวชี้วัด

- ๑) ร้อยละที่เพิ่มขึ้นของมูลค่าการจำหน่ายผลิตภัณฑ์ OTOP เป้าหมาย ร้อยละ ๖ ในปี ๒๕๖๑
- ๒) มูลค่าการค้าชายแดนเพิ่มขึ้นร้อยละ ๕ ต่อปี
- ๓) ร้อยละที่เพิ่มขึ้นของรายได้จากการท่องเที่ยว เป้าหมายร้อยละ ๕ ในปี ๒๕๖๑

กลยุทธ์/แนวทางการพัฒนา

- ๑) พัฒนาโครงสร้างพื้นฐานและระบบการให้บริการโลจิสติกส์ (Logistics) เพื่อสนับสนุนการค้า การลงทุนและการท่องเที่ยว
- ๒) พัฒนาบุคลากรด้านการค้า การลงทุนและการท่องเที่ยว เพื่อสร้างโอกาสและเพิ่มขีดความสามารถในการแข่งขัน
- ๓) พัฒนาเพื่อยกระดับการผลิตสินค้าและบริการให้ได้มาตรฐาน
- ๔) ส่งเสริมการเปิดตลาด และพัฒนาความร่วมมือทางการค้า การลงทุน และการท่องเที่ยวทั้งใน และต่างประเทศ

**ประเด็นยุทธศาสตร์ที่ ๓ การพัฒนาการเกษตรและการแปรรูปสินค้าเกษตร**เป้าประสงค์ ผลผลิตทางการเกษตรที่สำคัญทั้งพืชและสัตว์มีคุณภาพที่ดีเป็นที่ต้องการของตลาด ตัวชี้วัด

- ๑) จำนวนผลผลิตข้าวหอมมะลิเฉลี่ยต่อไร่ (ก.ก./ไร่) เป้าหมาย ๔๒๐ กิโลกรัม/ไร่ ในปี ๒๕๖๑
- ๒) ร้อยละของจำนวนแปลง/ฟาร์มที่ได้รับรองมาตรฐาน GAP ข้าวหอมมะลิ ต่อจำนวนแปลง/ฟาร์มที่ได้รับการตรวจจากกระทรวงเกษตร เป้าหมายร้อยละ ๙๐ ในปี ๒๕๖๑
- ๓) จำนวนผลผลิตมันสำปะหลังเฉลี่ยต่อไร่ (ก.ก./ไร่) เป้าหมาย ๓,๘๐๐ กิโลกรัม/ไร่ ในปี ๒๕๖๑
- ๔) จำนวนผลผลิตยางพาราเฉลี่ยต่อไร่ (ก.ก./ไร่) เป้าหมาย ๒๘๐ กิโลกรัม/ไร่ ในปี ๒๕๖๑
- ๕) จำนวนพื้นที่ชลประทานเพิ่มขึ้น เป้าหมาย ๒๐๐,๐๐๐ ไร่ ในปี ๒๕๖๑
- ๖) ร้อยละของครัวเรือนเกษตรกร/ชุมชนเกษตรกรกลุ่มเป้าหมายที่มีการพัฒนาการเกษตรตาม แนวปรัชญาเศรษฐกิจพอเพียง เป้าหมายร้อยละ ๘๕ ในปี ๒๕๖๑
- ๗) มูลค่าของสินค้าเกษตรที่ได้รับการแปรรูป/แปรรูปเพื่อเพิ่มมูลค่าในระดับกลุ่มเกษตร/สหกรณ์/วิสาหกิจ/ชุมชน เป้าหมาย ๕๖๐ ล้านบาท ในปี ๒๕๖๑

กลยุทธ์/แนวทางการพัฒนา

- ๑) ส่งเสริมและพัฒนาการผลิตข้าวคุณภาพและได้มาตรฐาน
- ๒) ส่งเสริมและพัฒนาการผลิตพืชเศรษฐกิจที่สำคัญ
- ๓) พัฒนาและบริหารจัดการทรัพยากรดินและน้ำ
- ๔) ส่งเสริมและพัฒนาการเกษตรตามหลักปรัชญาเศรษฐกิจพอเพียง
- ๕) พัฒนาและส่งเสริมการปศุสัตว์และการประมง
- ๖) พัฒนาองค์ความรู้ด้านการเกษตรเพื่อรองรับการเปิดประชาคมอาเซียน

**ประเด็นยุทธศาสตร์ที่ ๔ การบริหารทรัพยากรธรรมชาติและสิ่งแวดล้อม**เป้าประสงค์ มีการบริหารจัดการทรัพยากรธรรมชาติและสิ่งแวดล้อมแบบมีส่วนร่วมและบูรณาการ ตัวชี้วัด

- ๑) ร้อยละของหมู่บ้าน/ชุมชน ที่มีส่วนร่วมในการบริหารจัดการทรัพยากรธรรมชาติและ สิ่งแวดล้อม เป้าหมายร้อยละ ๙๐ ในปี ๒๕๖๑
- ๒) ร้อยละขององค์กรปกครองส่วนท้องถิ่น/ภาคราชการชุมชน ที่มีส่วนร่วมในการบริหารจัดการ ทรัพยากรธรรมชาติและสิ่งแวดล้อม เป้าหมายร้อยละ ๙๐ ในปี ๒๕๖๑
- ๓) ร้อยละของปริมาณขยะมูลฝอยที่กำจัดได้ เป้าหมายร้อยละ ๗๐ ในปี ๒๕๖๑

๔) ร้อยละของปริมาณขยะมูลฝอยที่สามารถนำกลับมาใช้ประโยชน์ได้ เป้าหมายร้อยละ ๓๐ ในปี ๒๕๖๑

กลยุทธ์/แนวทางการพัฒนา

- ๑) บริหารจัดการทรัพยากรธรรมชาติและสิ่งแวดล้อม
- ๒) ป้องกันและแก้ไขปัญหามลพิษและน้ำท่วม
- ๓) บริหารจัดการพลังงาน

**ประเด็นยุทธศาสตร์ที่ ๕ การเสริมสร้างและรักษาความมั่นคง**

เป้าประสงค์ พื้นที่จังหวัดอุบลราชธานีมีความมั่นคงและความสงบเรียบร้อย คน หมู่บ้าน และชุมชนมีภูมิคุ้มกันและความพร้อมเผชิญปัญหาและภัยคุกคามความมั่นคงทุกรูปแบบบนพื้นฐานการมีส่วนร่วมขององค์กรทุกภาคส่วน และประชาชนในพื้นที่

ตัวชี้วัด

- ๑) จำนวนหมู่บ้านและชุมชนชายแดนที่ได้รับการพัฒนาเป็นหมู่บ้านและชุมชนเข้มแข็ง เป้าหมาย ๓๐๘ หมู่บ้าน ในปี ๒๕๖๑
- ๒) ร้อยละของหมู่บ้านและชุมชน ที่ปฏิบัติงานด้านความมั่นคง เป้าหมายร้อยละ ๑๐๐ ในปี ๒๕๖๑

กลยุทธ์/แนวทางการพัฒนา

- ๑) พัฒนาศักยภาพคน ชุมชน และพื้นที่เพื่อความมั่นคง
- ๒) ผนึกกำลังทุกภาคส่วน เพื่อเสริมสร้างความมั่นคง
- ๓) พัฒนาความร่วมมือ เพื่อเสริมสร้างความร่วมมือกับประเทศเพื่อนบ้าน

**ประเด็นยุทธศาสตร์ที่ ๖ การพัฒนาระบบบริหารงานแบบมุ่งผลสัมฤทธิ์**

เป้าประสงค์ ประชาชนมีความพึงพอใจในคุณภาพการให้บริการของหน่วยงานภาครัฐ

ตัวชี้วัด

- ๑) ร้อยละของผู้รับบริการที่พึงพอใจในการบริการของหน่วยงาน ไม่ต่ำกว่า ๘๕ ต่อปี
- ๒) ร้อยละของเรื่องร้องเรียน/ร้องทุกข์ที่ได้รับการตอบสนองและดำเนินการภายในขอบเขตอำนาจหน้าที่ของจังหวัด เป้าหมายร้อยละ ๑๐๐ ในปี ๒๕๖๑
- ๓) ร้อยละของบุคลากรภาครัฐที่ได้รับการพัฒนาสมรรถนะ เป้าหมายร้อยละ ๓๕ ในปี ๒๕๖๑
- ๔) ร้อยละความพึงพอใจของประชาชนที่ได้รับข้อมูลข่าวสารจากภาครัฐ เพิ่มขึ้นร้อยละ ๕ ต่อปี

กลยุทธ์/แนวทางการพัฒนา

- ๑) พัฒนาประสิทธิภาพการบริหารจัดการ
- ๒) พัฒนาระบบการติดตามประเมินผล

## การผังเมืองในการพัฒนาจังหวัดอุบลราชธานี

กรมโยธาธิการและผังเมือง กระทรวงมหาดไทย ได้ดำเนินการวางการจัดทำผังเมืองและโครงสร้างจังหวัดอุบลราชธานี โดยมีวัตถุประสงค์เพื่อใช้เป็นกรอบชี้แนะและกำหนดแนวทางการพัฒนาจังหวัดอุบลราชธานี ในเรื่องการใช้ประโยชน์ที่ดินให้มีการใช้ประโยชน์ที่ดินอย่างมีประสิทธิภาพและสอดคล้องตามศักยภาพของพื้นที่ที่มีการพัฒนาทั้งในพื้นที่เมืองและชนบทอย่างสมดุล รวมถึงการอนุรักษ์ทรัพยากรธรรมชาติที่สำคัญของจังหวัด เพื่อให้การพัฒนาเป็นไปอย่างเหมาะสมและยั่งยืน โดยมีประเด็นสำคัญดังนี้

การใช้ที่ดิน สำนักงานโยธาธิการและผังเมืองจังหวัด ได้กำหนดรูปแบบการใช้ประโยชน์ที่ดินออกเป็น ๓ เขต ได้แก่ เขตพื้นที่สงวน เขตพื้นที่อนุรักษ์ และเขตพัฒนา

๑. เขตพื้นที่สงวน คือ เขตที่ต้องสงวนและรักษาไว้ เพื่อความสมดุลของระบบนิเวศ และสภาพแวดล้อมตามธรรมชาติ ถ้าหากมีการบุกรุกทำลายหรือนำพื้นที่ไปใช้ประโยชน์หรือเปลี่ยนแปลงสภาพพื้นที่ไปจากเดิมจะก่อให้เกิดความเสียหายต่อระบบนิเวศ อันจะส่งผลกระทบต่อสุขภาพเศรษฐกิจ สังคม และความเป็นอยู่ของประชากรโดยรวม จึงควรรักษาไว้ให้อยู่ในสภาพที่สมบูรณ์และห้ามนำพื้นที่ไปใช้ประโยชน์อย่างอื่นโดยเด็ดขาด ได้แก่ เขตป่าสงวนแห่งชาติที่ยังมีสภาพป่าสมบูรณ์ ซึ่งปัจจุบันมีพื้นที่ประมาณ ๔,๑๒๕.๓๐ ตารางกิโลเมตร

๒. เขตพื้นที่อนุรักษ์ คือ เขตที่จำเป็นต้องรักษาสภาพธรรมชาติให้คงอยู่หรือฟื้นฟูให้กลับสู่สภาพธรรมชาติเดิมเพื่อรักษาความสมดุลของระบบนิเวศ และหากจำเป็นต้องนำพื้นที่มาใช้ประโยชน์ควรมีการวางแผนการใช้ประโยชน์ที่ดินให้เหมาะสม เพื่อหลีกเลี่ยงการสูญเสียและการทำลายทรัพยากรธรรมชาติให้มากที่สุด ได้แก่ พื้นที่ป่าชุมชน พื้นที่ที่มีศักยภาพด้านการท่องเที่ยวประเภทประวัติศาสตร์ ศิลปกรรม และพื้นที่น้ำที่สำคัญ ซึ่งปัจจุบันมีอยู่ประมาณ ๗๒๕.๖๒ ตารางกิโลเมตร

๓. เขตการพัฒนา คือ เขตที่มีความเหมาะสมในการที่จะนำมาใช้เป็นพื้นที่เมือง พื้นที่เกษตรกรรม และพื้นที่อุตสาหกรรม เขตนี้จึงควรทำการพัฒนาและวางแผนการใช้ที่ดินให้มีประสิทธิภาพ ซึ่งในเขตพัฒนานี้มีพื้นที่ ๑๐,๘๙๓.๘๘ ตารางกิโลเมตร แบ่งออกเป็น ๒ พื้นที่ ได้แก่

๓.๑) พื้นที่เมือง คือ เขตที่ประชากรใช้ประโยชน์เพื่อการอยู่อาศัยพาณิชยกรรม และอุตสาหกรรม ให้บริการแก่ชุมชน และอื่นๆ ที่เป็นประโยชน์ และจำเป็นต่อเมืองและชุมชน ได้แก่ พื้นที่ในเขตเทศบาล จำนวน ๓๙ เทศบาลของจังหวัดอุบลราชธานี รวมมีพื้นที่ ๓๑๖.๒๒ ตารางกิโลเมตร

๓.๒) พื้นที่ชนบท คือ เขตพื้นที่นอกเมืองใช้สำหรับพัฒนาทางด้านการเกษตรกรรมและอุตสาหกรรม ที่ไม่ก่อให้เกิดมลพิษต่อสิ่งแวดล้อม มีพื้นที่ประมาณ ๑๐,๕๗๗.๖๖ ตารางกิโลเมตร

## ๒. ยุทธศาสตร์การพัฒนาขององค์การบริหารส่วนตำบลหนองบ่อ

### ๒.๑ วิสัยทัศน์ (VISION)

“ ประชาชนมีคุณภาพชีวิตที่ดี มีส่วนร่วมตามระบอบประชาธิปไตย การเกษตรสร้างรายได้ บริหารจัดการโปร่งใส ใส่ใจบริการ ”

### ๒.๒ ยุทธศาสตร์

องค์การบริหารส่วนตำบลหนองบ่อ ได้กำหนดยุทธศาสตร์การพัฒนาไว้ ๖ ยุทธศาสตร์ ดังนี้

๑. ยุทธศาสตร์การพัฒนาด้านโครงสร้างพื้นฐาน
๒. ยุทธศาสตร์การพัฒนาด้านเศรษฐกิจ
๓. ยุทธศาสตร์ด้านคุณภาพชีวิต
๔. ยุทธศาสตร์การพัฒนาด้านบริหารทรัพยากรธรรมชาติและสิ่งแวดล้อม
๕. ยุทธศาสตร์การพัฒนาด้านการบริหารจัดการบ้านเมืองที่ดี
๖. ยุทธศาสตร์การพัฒนาตามแนวนโยบายของรัฐบาล จังหวัด และอำเภอ

### ๒.๓ เป้าประสงค์

๑. ปรับปรุง/พัฒนาโครงสร้างพื้นฐานเพื่อให้ประชาชนได้รับบริการสาธารณะที่สะดวกรวดเร็วและเป็นธรรม
๒. เสริมสร้างความเข้มแข็งทางเศรษฐกิจระดับครัวเรือนและชุมชน พัฒนาศักยภาพของเกษตรกร ส่งเสริมการแปรรูปสินค้า และวิสาหกิจชุมชน
๓. เสริมสร้างศักยภาพของ “คน” ให้เป็นศูนย์กลางในการพัฒนา ทั้งด้านการศึกษา สุขภาพอนามัย วัฒนธรรมประเพณี สวัสดิการชุมชน การกีฬาและนันทนาการ
๔. บริหารจัดการขยะมูลฝอย สิ่งปฏิกูล สร้างจิตสำนึกในการใช้และอนุรักษ์ทรัพยากรธรรมชาติและสิ่งแวดล้อมอย่างยั่งยืน
๕. พัฒนาระบบการบริหารจัดการภาครัฐตามหลักธรรมาภิบาลและส่งเสริมการมีส่วนร่วมจากทุกภาคส่วน
๖. สนับสนุนนโยบายของรัฐบาล ยุทธศาสตร์การพัฒนาจังหวัดอุบลราชธานี และอำเภอเมืองอุบลราชธานี

### ๒.๔ ตัวชี้วัด

๑. กรณีโครงการโครงสร้างพื้นฐาน วัดคุณภาพงานจากการที่ คกก.ตรวจรับงานจ้างตรวจรับงานโดยจะต้องได้คุณภาพงานที่ดี ไม่มีปัญหาและข้อท้วงติง
๒. กรณีโครงการด้านอื่นๆ วัดจากการบรรลุวัตถุประสงค์ที่กำหนดไว้ในโครงการทุกประการ

## ๒.๕ คำเป้าหมาย

| ยุทธศาสตร์   | โครงการ   |
|--|---|
| ๑. การพัฒนาด้านโครงสร้างพื้นฐาน                        | ๑.๑.๑ ก่อสร้างถนน<br>๑.๑.๒ ปรับปรุง/ซ่อมแซมถนน<br>๑.๑.๓ ก่อสร้างท่อระบายน้ำ<br>๑.๑.๔ ปรับปรุง/ซ่อมแซมท่อระบายน้ำ<br>๑.๑.๕ ก่อสร้างทางเท้า<br>๑.๑.๖ ปรับปรุง/ซ่อมแซมทางเท้า<br>๑.๑.๗ ก่อสร้างสะพาน<br>๑.๑.๘ ปรับปรุง/ซ่อมแซมสะพาน<br>๑.๑.๙ การจัดการผังเมือง<br>๑.๒.๑ ขยายเขตไฟฟ้าแรงต่ำ<br>๑.๒.๒ ติดตั้งโคมไฟฟ้าสาธารณะ<br>๑.๓.๑ ก่อสร้างระบบประปา<br>๑.๓.๒ ปรับปรุง/ซ่อมแซมระบบประปา<br>๑.๓.๓ ขยายเขตการให้บริการประปา   |
| ๒. ยุทธศาสตร์การพัฒนาด้านเศรษฐกิจ                      | ๒.๑.๑ สนับสนุนศูนย์ถ่ายทอดเทคโนโลยีทางการเกษตร<br>๒.๑.๒ ส่งเสริมการประกอบอาชีพตามแนวปรัชญาเศรษฐกิจ พอเพียง<br>๒.๑.๓ จัดหาครุภัณฑ์เพื่อเพิ่มศักยภาพการผลิต<br>๒.๑.๔ ส่งเสริมการผลิตแบบเกษตรอินทรีย์<br>๒.๒.๑ ผูกอบรวมทักษะอาชีพแก่ประชาชนและกลุ่มอาชีพ<br>๒.๒.๒ ส่งเสริมการแปรรูปสินค้า<br>๒.๒.๓ จัดหาสถานที่จำหน่ายสินค้าชุมชน  |
| ๓. ยุทธศาสตร์การพัฒนาคุณภาพชีวิต<br>ยุทธศาสตร์การพัฒนา | ๓.๑.๑ รมรณรงค์สร้างจิตสำนึกในด้านคุณธรรมและจริยธรรม<br>๓.๑.๒ ส่งเสริมและอนุรักษ์วัฒนธรรมและประเพณีท้องถิ่น<br>๓.๑.๓ เสริมสร้างและทำนุบำรุงพระพุทธศาสนา<br>๓.๒.๑ ส่งเสริม/สนับสนุนการศึกษาในระบบและนอกระบบ<br>๓.๒.๒ ส่งเสริมทักษะการเรียนรู้วิชาชีพ<br>๓.๒.๓ ส่งเสริมการเรียนรู้ภูมิปัญญาท้องถิ่นและวัฒนธรรมประเพณีไทย<br>๓.๒.๔ จัดให้มีห้องสมุดชุมชนเพื่อเสริมทักษะการอ่าน<br>๓.๒.๕ สนับสนุนทุนการศึกษานักเรียนยากจน ๓.๓.๑ ส่งเสริม/สนับสนุน<br>กลุ่มสร้างเสริมสุขภาพ (TOBE NUMBER ONE)<br>๓.๓.๒ ส่งเสริม/สนับสนุนการบริการสาธารณสุข<br>๓.๓.๓ รมรณรงค์ป้องกันโรคไข้เลือดออก โรคพิษสุนัขบ้าและโรคไข้หวัดนก<br>และโรคไม่ติดต่ออื่นๆ<br>๓.๓.๔ ส่งเสริมการออกกำลังกายเพื่อสุขภาพ<br>๓.๓.๕ ส่งเสริมการแพทย์แผนไทย<br>๓.๔.๑ ส่งเสริม/สนับสนุนกิจกรรมวันผู้สูงอายุและวันครอบครัว<br>๓.๔.๒ สนับสนุนเบี้ยยังชีพผู้สูงอายุ คนพิการและผู้ป่วยเอดส์<br>๓.๔.๓ ส่งเสริม/สนับสนุนเด็กและเยาวชนผู้ด้อยโอกาส<br>๓.๕.๑ ก่อสร้างสนามกีฬาและลานกิจกรรมนันทนาการ<br>๓.๕.๒ ส่งเสริมและสนับสนุนการกีฬาทุกระดับ |

|  |   |
|--|---|
| <p>๔. ยุทธศาสตร์การพัฒนาด้านการบริหารจัดการ<br/>ทรัพยากรธรรมชาติและสิ่งแวดล้อม</p> | <p>๔.๑.๑ อนุรักษ์ประชาสัมพันธ์เพื่อสร้างจิตสำนึกให้อนุรักษ์<br/>ทรัพยากรธรรมชาติและสิ่งแวดล้อม</p> <p>๔.๑.๒ ฝึกอบรมอาสาสมัครอนุรักษ์ทรัพยากรธรรมชาติและสิ่งแวดล้อม</p> <p>๔.๒.๑ ก่อสร้างฝายน้ำล้น</p> <p>๔.๒.๒ ขุดลอกแหล่งน้ำเดิม</p> <p>๔.๒.๓ เสริมคันฝาย</p> <p>๔.๒.๓ จัดหาแหล่งน้ำใหม่</p> <p>๔.๓.๑ อนุรักษ์สร้างจิตสำนึกในการกักน้ำเสียของชุมชน</p> <p>๔.๓.๒ กำกับดูแลและตรวจสอบสถานประกอบการให้เพิ่มประสิทธิภาพ<br/>การบำบัดน้ำเสีย</p> <p>๔.๓.๓ ขุดลอกท่อระบายน้ำในชุมชนที่อุดตัน</p> <p>๔.๓.๔ ออกข้อบัญญัติควบคุม</p> <p>๔.๔.๑ อนุรักษ์สร้างจิตสำนึกในการกำจัดขยะมูลฝอย</p> <p>๔.๔.๒ ส่งเสริมการจัดตั้งธนาคารขยะ</p> <p>๔.๔.๓ ให้บริการเก็บ ขน และกำจัดขยะ</p> <p>๔.๔.๔ ร่วมกับองค์กรปกครองส่วนท้องถิ่นอื่นในการกำจัดขยะ</p> |
| <p>๕. ยุทธศาสตร์ด้านการบริหารจัดการบ้านเมืองที่ดี</p>                              | <p>๕.๑.๑ ส่งเสริมให้ประชาชนและองค์กรเข้ามามีบทบาทในการพัฒนา<br/>ท้องถิ่น</p> <p>๕.๑.๒ จัดประชุมประชาคมหมู่บ้านประชาคมตำบล</p> <p>๕.๒.๑ เสริมสร้างความรู้ ทักษะแก่บุคลากร</p> <p>๕.๒.๒ จัดหาวัสดุ ครุภัณฑ์ เพื่อเสริมสร้างศักยภาพในการให้บริการ<br/>ประชาชน</p> <p>๕.๒.๓ ปรับปรุงอัตรบุคลากรให้เหมาะสมกับภารกิจ</p> <p>๕.๒.๔ ศึกษาดูงาน</p> <p>๕.๒.๕ ปรับปรุงสำนักงานและบริเวณโดยรอบ</p> <p>๕.๓.๑ เสริมสร้างและปรับปรุงการบริหารงานเพื่อการบริหารประชาชนตาม<br/>มาตรฐานสากล</p> <p>๕.๓.๒ ปรับปรุงและก่อสร้างอาคารที่ทำการรองรับการบริการประชาชน</p>  |

|   |   |
|---|---|
| <p>๖. ยุทธศาสตร์ตามแผนการกระจายอำนาจให้แก่องค์กรปกครองส่วนท้องถิ่นและแนวนโยบายของรัฐบาล</p> | <p>๖.๑.๑ ปรับปรุงกรอบอัตรากำลัง และวัสดุครุภัณฑ์เพื่อรองรับการถ่ายโอนภารกิจการจัดการศึกษา</p> <p>๖.๑.๒ พัฒนาศูนย์พัฒนาเด็กก่อนวัยเรียนให้มีคุณภาพและได้มาตรฐาน</p> <p>๖.๑.๓ สนับสนุนการจัดการศึกษาในระบบและนอกระบบ</p> <p>๖.๑.๔ สนับสนุนทุนการศึกษาให้กับนักเรียนที่เรียนดีแต่ขาดแคลน</p> <p>๖.๑.๕ ส่งเสริมการฝึกวิชาชีพแก่นักเรียนนักศึกษา</p> <p>๖.๒.๑ ส่งเสริมการแข่งขันกีฬาต้านยาเสพติด</p> <p>๖.๒.๒ ฝึกอบรมอาสาสมัครสร้างจิตสำนึกเพื่อต่อต้านยาเสพติด</p> <p>๖.๒.๓ รมรงค์ เฝ้าระวัง บำบัดรักษาผู้ติดยาเสพติดและสร้างชุมชนให้เข้มแข็ง</p> <p>๖.๒.๔ สนับสนุนกิจกรรมของศูนย์เยาวชน</p> <p>๖.๓.๑ ฝึกอบรมอาสาสมัครป้องกันภัยฝ่ายพลเรือน</p> <p>๖.๓.๒ ส่งเสริมความปลอดภัยด้านการจราจร</p> <p>๖.๓.๓ จัดหาวัสดุ ครุภัณฑ์ในการส่งเสริมและเพิ่มศักยภาพการป้องกันภัย</p> <p>๖.๓.๔ รมรงค์ป้องกันและลดปัญหาความรุนแรงในครอบครัว</p> <p>๖.๓.๕ ตั้งจุดตรวจบริการประชาชน</p> <p>๖.๔.๑ ปฏิบัติงานหรือดำเนินการตามแนวนโยบายของรัฐบาล ยุทธศาสตร์การพัฒนาจังหวัดและยุทธศาสตร์การพัฒนาอำเภอ</p> |
|   |   |



## ๒.๖ กลยุทธ์

### ๑. ยุทธศาสตร์การพัฒนาด้านโครงสร้างพื้นฐาน

- ๑.๑ ก่อสร้าง ปรับปรุง บำรุงรักษา ถนน สะพาน ทางเท้าและท่อระบายน้ำ
- ๑.๒ การขยายเขตไฟฟ้าและไฟฟ้าสาธารณะ
- ๑.๓ การก่อสร้างและขยายเขตประปา

### ๒. ยุทธศาสตร์การพัฒนาด้านส่งเสริมคุณภาพชีวิตที่ดี และเสริมสร้างความแข็งแกร่งชุมชน

- ๒.๑ ส่งเสริมศักยภาพและขีดความสามารถการเพิ่มผลผลิตทางการเกษตร และเกษตรอินทรีย์
- ๒.๒ ส่งเสริมกลุ่มอาชีพ สถาบันการเกษตรและวิสาหกิจชุมชน
- ๒.๓ พัฒนาแหล่งน้ำ
- ๒.๔ ก่อสร้าง ปรับปรุง บำรุงรักษาถนนสู่พื้นที่ทำการเกษตร

### ๓. ยุทธศาสตร์การพัฒนาด้านคุณภาพชีวิต

- ๓.๑ การส่งเสริมคุณธรรม จริยธรรมและวัฒนธรรมประเพณีท้องถิ่น
- ๓.๒ การพัฒนาและส่งเสริมการศึกษา
- ๓.๓ การพัฒนาส่งเสริมสุขภาพและอนามัย
- ๓.๔ การสนับสนุนสวัสดิการชุมชน
- ๓.๕ การพัฒนาด้านการกีฬาและนันทนาการ

### ๔. ยุทธศาสตร์การบริหารจัดการทรัพยากรธรรมชาติและสิ่งแวดล้อม

- ๔.๑ สร้างจิตสำนึกในการอนุรักษ์ทรัพยากรธรรมชาติและสิ่งแวดล้อม
- ๔.๒ การจัดการระบบบำบัดน้ำเสีย
- ๔.๓ การบริหารจัดการขยะมูลฝอยและสิ่งปฏิกูล

**๕. ยุทธศาสตร์การบริหารจัดการบ้านเมืองที่ดี**

- ๕.๑ ส่งเสริมการมีส่วนร่วมของประชาชนและองค์กรทุกภาคส่วน
- ๕.๒ การพัฒนาและเพิ่มศักยภาพขององค์กรและบุคลากร
- ๕.๓ พัฒนาศักยภาพการบริการประชาชน

**๖. การพัฒนาตามแนวนโยบายของรัฐบาล จังหวัดและอำเภอ**

- ๖.๑ เตรียมความพร้อมรองรับการถ่ายโอนภารกิจตามแผนการกระจายอำนาจฯ
- ๖.๒ การป้องกัน ฝ้าระวัง บำบัดรักษาผู้ติดยาเสพติด และส่งเสริมให้ชุมชนเข้มแข็ง
- ๖.๓ เสริมสร้างระบบความปลอดภัยในชีวิตและทรัพย์สิน ลดปัญหาความรุนแรงจากอุบัติเหตุ อุบัติภัย อาชญากรรมและภัยอื่น ๆ
- ๖.๔ สนับสนุนแนวนโยบายของรัฐบาล ยุทธศาสตร์การพัฒนาจังหวัดและอำเภอ

## ๒.๕ จุดยืนทางยุทธศาสตร์ (Positioning)

องค์การบริหารส่วนตำบลหนองบ่อ มีจุดเด่นคือ มีแม่น้ำ ไหลผ่านตลอดแนวพื้นที่ มีลำห้วยสาขาและป่าไม้ตลอดแนวลำห้วยอันอุดมสมบูรณ์ มีสัตว์น้ำอาศัยอยู่เป็นจำนวนมาก แหล่งน้ำ ห้วย หนองคลอง บึง ต่างๆ ที่เป็นแหล่งนิเวศน์ที่มีความสำคัญยิ่งต่อการดำรงชีวิตของประชาชนตำบลหนองบ่อ การทำประมงน้ำจืดตามลำน้ำ สงคราม และแปรรูปอาหารจากปลา เช่น ปลาร้า ปลาสาม เป็นต้น มีพื้นที่ป่าไม้เป็นแหล่งรวมวัตถุดิบทางปัจจัยสี่ คือ อาหาร เครื่องนุ่งห่ม ที่อยู่อาศัย และยารักษาโรค โดยเฉพาะพื้นที่ป่าสาธารณะที่อุดมสมบูรณ์ด้านอาหารที่หลากหลาย ทั้งหน่อไม้ เห็ด พืชผักตามธรรมชาติ เป็นต้น จากความหลากหลายทางชีวภาพที่กล่าวมาส่งผลให้เป็นพื้นที่เหมาะแก่การส่งเสริมการเพาะปลูกและการพัฒนาแหล่งน้ำเป็นพื้นที่บริการจัดการน้ำที่มีประสิทธิภาพ เพื่อการการใช้ประโยชน์ด้านการเกษตร ที่เป็นรายได้หลักของประชาชน ส่วนด้านกายภาพมีการคมนาคมที่สะดวก เป็นพื้นที่ที่สามารถเชื่อมต่อไปยังแหล่งท่องเที่ยวหลายแห่งและพื้นที่จังหวัดต่างๆ และประเทศเพื่อนบ้านได้อย่างสะดวก ทำให้เกิดโอกาสในการส่งเสริมการค้าชุมชนพัฒนาเป็นประตูสู่แหล่งท่องเที่ยว นอกจากนี้ยังมีวัดเป็นศูนย์รวมที่ยึดเหนี่ยวจิตใจของประชาชน มีโรงเรียนทั้งระดับประถมศึกษา มัธยมศึกษา มีวัดและสำนักสงฆ์ทุกหมู่บ้าน ฉะนั้น ด้วยสภาพพื้นที่ด้านกายภาพที่กล่าวมา จึงกำหนดจุดยืนทางยุทธศาสตร์ของตำบลหนองบ่อ คือ

“ มุ่งพัฒนาท้องถิ่นให้เป็นชุมชนที่น่าอยู่ พัฒนาแหล่งน้ำเพื่อให้สามารถกักเก็บน้ำไว้ใช้ในฤดูแล้ง ส่งเสริมอาชีพด้านการเกษตร ส่งเสริมกลุ่มอาชีพ ส่งเสริมการแปรรูปวัตถุดิบทางธรรมชาติเพื่อพัฒนาเป็นสินค้าประจำตำบล ส่งเสริมการศึกษา ศาสนา วัฒนธรรมประเพณี ให้เพื่อให้ประชาชนมีคุณภาพชีวิตที่ดี ”

### ๓. การวิเคราะห์เพื่อพัฒนาท้องถิ่น

#### ๓.๑ การวิเคราะห์กรอบการจัดทำยุทธศาสตร์ขององค์กรปกครองส่วนท้องถิ่น

ผลการวิเคราะห์ศักยภาพเพื่อประเมินสถานการณ์การพัฒนาในปัจจุบันและโอกาส SWOT Analysis (จุดแข็ง จุดอ่อน โอกาส และอุปสรรค)

การวิเคราะห์ปัจจัยสภาพแวดล้อมภายนอกและภายในองค์กร เพื่อช่วยในการกำหนดจุดแข็ง(Strength) จุดอ่อน(Weakness) โอกาส(Opportunity) และอุปสรรคหรือภัยคุกคาม(Threat) เพื่อนำผลการวิเคราะห์ไปกำหนดกลยุทธ์การทำงาน นำไปสู่การกำหนดวิสัยทัศน์ พันธกิจ ยุทธศาสตร์และแนวทางการพัฒนา

๑.การวิเคราะห์สภาพแวดล้อมองค์กร โดยพิจารณาจากสภาพแวดล้อมองค์กรทั้งปัจจัยภายนอกและปัจจัยภายใน ดังนี้

#### ๑.๑ ปัจจัยภายนอกองค์กร ได้แก่

- กฎหมาย
- การเมือง
- เศรษฐกิจ
- สังคม วัฒนธรรมประเพณี
- ทรัพยากรธรรมชาติและสิ่งแวดล้อม

#### ๑.๒ ปัจจัยภายในองค์กร ได้แก่

- โครงสร้างขององค์กร
- นโยบายผู้บริหาร
- การบริหารจัดการ
- ทรัพยากรบุคลากร
- การบริการสาธารณะ

## ๒. การวิเคราะห์ปัจจัยภายนอกที่มีผลต่อองค์กร

### การวิเคราะห์ SWOT

| โอกาส(O)  | อุปสรรค(T)  |
|---|---|
| O๑ พบ.กำหนดแผนและขั้นตอนการกระจายอำนาจให้อปท.ในการจัดระบบบริการสาธารณะเพื่อประโยชน์ของประชาชนในท้องถิ่น   | T๑ การถ่ายโอนภารกิจบริการสาธารณะจากหน่วยงานต่างๆ ยังขาดเจ้าหน้าที่ผู้รับผิดชอบที่มีความรู้เฉพาะด้าน   |
| O๒ พบ.สภาตำบลและองค์การบริหารส่วนตำบลกำหนดให้ นายก อบต.มีวาระการดำรงตำแหน่งคราวละ สี่ปี เป็นการเปิดโอกาสให้บุคคลที่มีความรู้ความสามารถเข้ามาบริหารงานและพัฒนาท้องถิ่น                     | T๒ การบริหารงานโดยนักการเมืองที่มาจากการเลือกตั้งทำให้นโยบายไม่มีความต่อเนื่อง  |
| โอกาส(O)  | อุปสรรค(T)  |
| O๓ เป็นองค์กรที่มีหน้าที่ให้บริการสาธารณะแก่ประชาชนอย่างใกล้ชิด มีงบประมาณสนับสนุนจากรัฐบาลเพื่อการบริหารจัดการและพัฒนาท้องถิ่นเพิ่มขึ้น  | T๓ มีระเบียบกฎหมายที่เกี่ยวข้องค่อนข้างมากทำให้การดำเนินงานไม่คล่องตัว ตอบสนองความต้องการของประชาชนได้ไม่เต็มที่  |
| O๔ ทรัพยากรธรรมชาติในพื้นที่ เช่น แหล่งน้ำที่สมบูรณ์มีความหลากหลายเพียงพอต่อความต้องการบริโภค-อุปโภคของประชาชน และเหมาะแก่การปลูกพืชได้ทุกชนิด มีแม่น้ำไหลผ่าน มีปลาน้ำจืดรสดีที่ขึ้นชื่อ | T๔ ขาดการใช้เทคโนโลยีสารสนเทศ หรือระบบ IT ในการให้บริการประชาชนแบบ one stop service<br>T๕ ขาดการพัฒนาระบบชลประทาน<br>T๖ ขาดการส่งเสริมการพัฒนา และการสร้างคุณค่าการใช้ทรัพยากรในพื้นที่ |
| O๕ มีเส้นทางการคมนาคมที่สะดวกเชื่อมต่อไปยังแหล่งท่องเที่ยวหลายแห่ง เหมาะแก่การส่งเสริมการค้าชุมชนและพัฒนาเป็นประตูสู่แหล่งท่องเที่ยว  | T๗ การเลือกตั้งมีการซื้อสิทธิขายเสียง ระบบเครือข่าย ทำให้ได้ตัวแทนที่เข้ามาบริหารที่ไม่มีความรู้ความสามารถ  |
| O๖ มีสถานศึกษาอยู่ในพื้นที่ตั้งแต่ระดับก่อนวัยเรียนถึงระดับอาชีวศึกษาซึ่งมีความพร้อมและมีศักยภาพในการจัดการศึกษา  | T๘ การมีส่วนร่วมในการคิดการตัดสินใจและการตรวจสอบการบริหารงานของภาคประชาชนยังมีน้อย  |
| O๗ มีกลุ่ม องค์กรประชาชน ชมรมต่างๆ ที่รวมตัวกันจัดตั้งขึ้นตามกฎหมาย   | T๙ การแพร่ระบาดของยาเสพติดในวัยรุ่น   |
| O๘ มีวัดหลายแห่งเป็นศูนย์รวมจิตใจ ประชาชนมีความสามัคคีร่วมกันสืบทอดขนบธรรมเนียมประเพณีอันดีงาม  | T๑๐ เป็นองค์การบริหารส่วนตำบลระดับกลาง งบประมาณรายได้มีจำนวนน้อย แต่ความต้องการของประชาชนมีมากทำให้ไม่สามารถตอบสนองความต้องการได้ครอบคลุม   |

ตารางที่ ๒๔ การวิเคราะห์ SWOT (ต่อ)

| จุดแข็ง(S)  | จุดอ่อน(W)   |
|---|--|
| S๑ เป็นองค์กรนิติบุคคลที่มีโครงสร้างที่ชัดเจน ครอบคลุมอำนาจหน้าที่ตามภารกิจ และมีระเบียบข้อกฎหมายในการปฏิบัติงานที่ชัดเจน                     | W๑ การมีความเป็นอิสระในการบริหารงบประมาณทำให้เสี่ยงต่อการเกิดทุจริต คอร์รัปชัน   |
| S๒ เจ้าหน้าที่ผ่านการฝึกอบรมความรู้เรื่องระเบียบปฏิบัติหน้าที่และปฏิบัติงานตามระเบียบกฎหมายอย่างเคร่งครัด                                     | W๒ โครงการตามแผนพัฒนาที่มาจากความต้องการของประชาชนมีจำนวนมาก แต่ไม่สามารถปฏิบัติได้ครบถ้วนขาดประสิทธิภาพ                               |
| S๓ เป็นหน่วยงานที่อยู่ใกล้ชิดกับประชาชนมากที่สุดจึงสามารถเข้าถึงความต้องการของประชาชนและสามารถแก้ไขปัญหาได้เร็ว                               | W ๓ บริการหารงานบุคคลเป็นอำนาจหน้าที่ของผู้บริหาร ทำให้ได้คนไม่ตรงกับความต้องการและความจำเป็นขององค์กร เป็นระบบอุปถัมภ์ ระบบต่างตอบแทน |
| S๔ สภาพองค์การบริหารส่วนตำบลสามารถบัญญัติข้อบัญญัติงบประมาณรายจ่ายและข้อบัญญัติท้องถิ่นเพื่อการพัฒนาได้ภายใต้กรอบกฎหมาย                       | W ๔ การดำเนินงานตามนโยบายหลักขององค์กรและนโยบายต่างๆ ของรัฐบาลมีจำนวนมากทำให้ความรับผิดชอบเพิ่มมากขึ้น แต่งบประมาณมีจำนวนจำกัด         |
| S๕ มีการติดตั้งระบบอินเตอร์เน็ตความเร็วสูงและมีเครื่องคอมพิวเตอร์และครุภัณฑ์สำนักงานพร้อมใช้งานทำให้เกิดความรวดเร็วในการปฏิบัติงาน            | W๕ ผู้บริหารสามารถกำหนดนโยบายที่มีความยืดหยุ่นตามสภาพแวดล้อมที่เปลี่ยนแปลงตลอดเวลาที่มีเสี่ยงต่อการตัดสินใจผิดพลาด                     |
| S๖ ระบบการทำงานในองค์กรมีการเรียกประชุมพนักงานเพื่อแจ้งให้ทราบเรื่องต่างๆ และติดตามผลการทำงานของแต่ละส่วนเพื่อปรึกษาหารือร่วมกันประจำทุกเดือน |  |
| S๗ มีการทำงานโครงการหลักประกันสุขภาพตำบลร่วมกับโรงพยาบาลส่งเสริมสุขภาพตำบลหนองบ่อ   |  |

๔.การวิเคราะห์ใช้ตาราง TOWS Matrix จับคู่เพื่อหากลยุทธ์ในการทำงานใหม่  
การวิเคราะห์ใช้ตาราง TOWS Matrix จับคู่เพื่อหากลยุทธ์ในการทำงานใหม่

| ปัจจัยภายใน   | S  | W  |
|---|--|--|
| <p style="text-align: center;"><b>O</b></p> <p>๐๑ พรบ.กำหนดแผนและขั้นตอนการกระจายอำนาจให้ อบต.ในการจัดระบบบริการสาธารณะเพื่อประโยชน์ของประชาชนในท้องถิ่น</p> <p>๐๒ กฎหมายเปิดโอกาสให้บุคคลที่มีความรู้ความสามารถเข้ามาบริหารงานและพัฒนาท้องถิ่น</p> <p>๐๓ มีงบประมาณสนับสนุนจากรัฐบาลเพื่อการบริหารจัดการและพัฒนาท้องถิ่นเพิ่มขึ้น</p> <p>๐๔ มีแหล่งน้ำอุดมสมบูรณ์เพียงพอต่อความต้องการและเหมาะแก่การเพาะปลูก</p> <p>๐๕ มีเส้นทางคมนาคมที่สะดวกเชื่อมต่อแหล่งท่องเที่ยวเหมาะแก่การส่งเสริมให้แหล่งการค้าชุมชน</p> | <p><b>S๓+S๔+O๑+O๒</b></p> <p>○ อาศัยอำนาจตามกฎหมายฯ ให้สภา อบต.ในการเสนอร่างงบประมาณรายจ่ายและข้อบัญญัติตำบลในการพัฒนาท้องถิ่นด้านงานบริการสาธารณะแก่ประชาชนในพื้นที่ให้ครอบคลุมทุกด้าน</p> <p><b>S๑+O๖</b></p> <p>○ ส่งเสริมการจัดการศึกษาทุกระดับตามอำนาจหน้าที่กฎหมาย เพื่อเปิดรับประชาคมอาเซียน</p> <p><b>S๑+O๔+O๕</b></p> <p>○ การจัดตั้งร้านค้าชุมชนเพื่อส่งเสริมอาชีพให้ประชาชนและรองรับการท่องเที่ยว</p> <p><b>S๑+S๓+S๔+O๗</b></p> <p>○ ส่งเสริมสนับสนุนกิจกรรมขององค์กรภาคประชาชนในการดำเนินกิจกรรมสร้างความเข้มแข็งชุมชน</p> | <p><b>W๑+O๒</b></p> <p>○ ส่งเสริมความรู้ความเข้าใจให้ประชาชนรับทราบถึงบทบาทอำนาจหน้าที่ของ อบต.</p> <p><b>W๔+O๓</b></p> <p>○ ติดต่อประสานงานกันระหว่างองค์กรกับส่วนราชการอื่นๆ ในพื้นที่เพื่อขับเคลื่อนงานไปพร้อมๆ กัน</p> |

## การวิเคราะห์ใช้ตาราง TOWS Matrix จับคู่เพื่อหากลยุทธ์ในการทำงานใหม่ (ต่อ)

|  |   |  |
|--|---|--|
| <p>O๖ มีสถานศึกษาในพื้นที่ตั้งแต่ก่อนวัยเรียนถึงระดับอาชีวศึกษามีความพร้อมในการจัดการศึกษา</p> <p>O๗ มีกลุ่ม องค์กรประชาชน ชมรมต่างๆ ที่รวมตัวกันจัดตั้งขึ้นตามกฎหมาย</p>  | <p><b>S๔+O๔</b></p> <p>○ บริหารจัดการระบบน้ำเพื่อการเกษตร และการอุปโภค-บริโภคอย่างยั่งยืน</p> <p><b>S๔+O๘</b></p> <p>○ ส่งเสริมการปลูกฝังคุณธรรมจริยธรรมแก่เยาวชน จัดกิจกรรมทำความดีรักษาศีล ๕</p>  |  |
| <div style="border: 1px solid black; width: 40px; height: 40px; margin: 0 auto; text-align: center; line-height: 40px;">T</div> <p>T๑ การถ่ายโอนภารกิจการกิจต่างๆ ขาดเจ้าหน้าที่ผู้รับผิดชอบที่มีความรู้เฉพาะด้าน</p> <p>T๒ การบริหารงานโดยนักการเมืองที่มาจากการเลือกตั้งทำให้นโยบายไม่มีความต่อเนื่อง</p> <p>T๓ มีระเบียบกฎหมายที่เกี่ยวข้องค่อนข้างมากทำให้การดำเนินงานไม่คล่องตัว</p> <p>T๔ ขาดการใช้เทคโนโลยีสารสนเทศหรือระบบ IT ในการให้บริการประชาชนแบบ one stop service</p> <p>T การเลือกตั้งมีการซื้อสิทธิขายเสียงระบบเครือข่าย ทำให้ได้ตัวแทนที่เข้ามาบริหารที่ไม่มีความรู้ความสามารถ</p> <p>T๖ การมีส่วนร่วมในการคิดการตัดสินใจและการตรวจสอบการบริหารงานของภาคประชาชนยังมีน้อย</p> <p>T๗ การแพร่ระบาดของยาเสพติดในวัยรุ่น</p> | <p><b>S๑+S๒+t๓+T๖</b></p> <p>○ เน้นการทำงานในเชิงรุกและเป็นทีมเพื่อ การให้บริการและการแก้ไขความเดือดร้อนประชาชนเป็นไปด้วยความรวดเร็ว</p> <p><b>S๖+S๗+T๑</b></p> <p>○ ประสานการทำงานกันกับ รพ.สต.และประชาชนในตำบลในรูปคณะกรรมการ เพื่อให้บริการประชาชนด้านสาธารณสุข</p> <p><b>S๓+T๗+O๖</b></p> <p>○ การเฝ้าระวังกลุ่มเสี่ยงในวัยรุ่นขึ้นในโรงเรียน โดยรับสมัครอาสาสมัครเฝ้าระวัง</p> <p>○ จัดอบรมความรู้เรื่องไฟฟ้า จัดอบรมอาชีพ การทำขนมให้เยาวชน ส่งเสริมกิจกรรมให้เยาวชนได้ใช้เวลาว่างให้เกิดประโยชน์</p> | <p><b>W๕+T๕+T๒+T๖</b></p> <p>○ ส่งเสริมการทำงานกันเป็นทีมในองค์กรยึดข้อระเบียบกฎหมายเป็นหลัก</p> <p>○ ส่งเสริมให้ประชาชนมีส่วนร่วมในการคิดการตัดสินใจและการตรวจสอบการทำงานของ อบต.</p> <p>○ การจัดตั้งเวทีประชาคมเปิดโอกาสให้ประชาชนได้แสดงความคิดเห็น</p> |

ส่วนที่ ๓  
การนำแผนพัฒนาท้องถิ่นไปสู่การปฏิบัติ

๑. ยุทธศาสตร์การพัฒนาและแผนงาน

| ที่ | ยุทธศาสตร์  | ด้าน                | แผนงาน                               | หน่วยงานรับผิดชอบหลัก | หน่วยงานสนับสนุน                         |
|-----|---|---------------------|--------------------------------------|-----------------------|--|
| ๑.  | ยุทธศาสตร์การพัฒนา<br>ด้านโครงสร้างพื้นฐาน                                      | บริการชุมชนและสังคม | แผนงานเคหะและชุมชน                   | กองช่าง               | -อบจ.<br>-กรมส่งเสริมการ                 |
| ๒.  | ยุทธศาสตร์การพัฒนา<br>ด้านเศรษฐกิจ  | บริการชุมชนและสังคม | แผนงานสังคมสงเคราะห์                 | กองสวัสดิการสังคม     | ปกครองท้องถิ่น                           |
|     |   | บริการชุมชนและสังคม | แผนงานเคหะและชุมชน                   | กองช่าง               | -กรมทรัพยากรน้ำ<br>-กรมป้องกันและ        |
| ๓.  | ยุทธศาสตร์การพัฒนา<br>ด้านคุณภาพชีวิต   | บริการชุมชนและสังคม | แผนงานสาธารณสุข                      | สำนักงานปลัด          | -กรมป้องกันและ<br>บรรเทาสาธารณภัย<br>ฯลฯ |
|     |   | บริการชุมชนและสังคม | แผนงานการศึกษา                       | กองการศึกษา           |  |
|     |   | บริการชุมชนและสังคม | แผนงานสังคมสงเคราะห์                 | กองสวัสดิการสังคม     |  |
|     |   | บริการชุมชนและสังคม | แผนงานศาสนา วัฒนธรรม และนันทนาการ    | กองการศึกษา           |  |
|     |   | บริหารทั่วไป        | แผนงานบริหารงานทั่วไป                | สำนักงานปลัด          |  |
|     |   | การดำเนินการอื่น    | แผนงานงบกลาง                         | สำนักงานปลัด          |  |
|     |   | บริการชุมชนและสังคม | แผนงานเคหะและชุมชน                   | กองช่าง               |  |
| ๔.  | ยุทธศาสตร์การพัฒนา<br>ด้านการบริหารจัดการ<br>ทรัพยากรธรรมชาติและ<br>สิ่งแวดล้อม | บริการชุมชนและสังคม | แผนงานสาธารณสุข                      | สำนักงานปลัด          |  |
|     |   | บริหารทั่วไป        | แผนงานบริหารงานทั่วไป                | สำนักงานปลัด          |  |
|     |   | บริการชุมชนและสังคม | แผนงานเคหะและชุมชน                   | กองช่าง               |  |
| ๕.  | ยุทธศาสตร์การพัฒนา<br>ด้านการบริหารจัดการ<br>บ้านเมืองที่ดี                     | บริหารทั่วไป        | แผนงานบริหารงานทั่วไป                | สำนักงานปลัด          |  |
|     |   | บริการชุมชนและสังคม | แผนงานเสริมสร้างความเข้มแข็งของชุมชน | สำนักงานปลัด          |  |
|     |   | บริการชุมชนและสังคม | แผนงานเคหะและชุมชน                   | กองช่าง               |  |
|     |   | บริการชุมชนและสังคม | แผนงานสังคมสงเคราะห์                 | กองสวัสดิการสังคม     |  |
|     |   | บริการชุมชนและสังคม | แผนงานการศึกษา                       | กองการศึกษา           |  |
| ๖.  | ยุทธศาสตร์การพัฒนา<br>ตามนโยบายของรัฐบาล<br>จังหวัดและอำเภอ                     | บริหารทั่วไป        | แผนงานบริหารงานทั่วไป                | สำนักงานปลัด          |  |
|     |   | บริหารทั่วไป        | แผนงานการรักษาความสงบภายใน           | สำนักงานปลัด          |  |
|     |   | บริการชุมชนและสังคม | แผนงานสังคมสงเคราะห์                 | กองสวัสดิการสังคม     |  |
|     |   | บริการชุมชนและสังคม | แผนงานสร้างความเข้มแข็งของชุมชน      | สำนักงานปลัด          |  |



บัญชีสรุปโครงการพัฒนา  
แผนพัฒนาท้องถิ่น พ.ศ.๒๕๖๑ - ๒๕๖๕  
องค์การบริหารส่วนตำบลหนองบ่อ อำเภอเมือง จังหวัดอุบลราชธานี

แบบ ผ. 01

| ยุทธศาสตร์  | ปี ๒๕๖๑      |                   | ปี ๒๕๖๒      |                   | ปี ๒๕๖๓      |                   | ปี ๒๕๖๔      |                   | ปี ๒๕๖๕      |                   | รวม ๕ ปี     |                    |
|---|--------------|-------------------|--------------|-------------------|--------------|-------------------|--------------|-------------------|--------------|-------------------|--------------|--------------------|
|   | จำนวนโครงการ | งบประมาณ (บาท)    | จำนวนโครงการ | งบประมาณ (บาท)    | จำนวนโครงการ | งบประมาณ (บาท)    | จำนวนโครงการ | งบประมาณ (บาท)    | จำนวนโครงการ | งบประมาณ (บาท)    | จำนวนโครงการ | งบประมาณ (บาท)     |
| <b>๑.) ยุทธศาสตร์การพัฒนาด้านโครงสร้างพื้นฐาน</b> |              |                   |              |                   |              |                   |              |                   |              |                   |              |                    |
| ๑.๑ แผนงานเคหะและชุมชน                            | ๖๖           | ๒๕,๒๒๕,๐๐๐        | ๖๖           | ๒๕,๒๒๕,๐๐๐        | ๖๖           | ๒๕,๒๒๕,๐๐๐        | ๖๖           | ๒๕,๒๒๕,๐๐๐        | ๖๖           | ๒๕,๒๒๕,๐๐๐        | ๓๓๐          | ๑๒๖,๑๒๕,๐๐๐        |
| <b>รวม</b>  | <b>๖๖</b>    | <b>๒๕,๒๒๕,๐๐๐</b> | <b>๖๖</b>    | <b>๒๕,๒๒๕,๐๐๐</b> | <b>๖๖</b>    | <b>๒๕,๒๒๕,๐๐๐</b> | <b>๖๖</b>    | <b>๒๕,๒๒๕,๐๐๐</b> | <b>๖๖</b>    | <b>๒๕,๒๒๕,๐๐๐</b> | <b>๓๓๐</b>   | <b>๑๒๖,๑๒๕,๐๐๐</b> |
| <b>๒.) ยุทธศาสตร์การพัฒนาด้านเศรษฐกิจ</b>         |              |                   |              |                   |              |                   |              |                   |              |                   |              |                    |
| ๒.๑ แผนงานสังคมสงเคราะห์                          | ๑๐           | ๑,๐๐๐,๐๐๐         | ๑๐           | ๑,๐๐๐,๐๐๐         | ๑๐           | ๑,๐๐๐,๐๐๐         | ๑๐           | ๑,๐๐๐,๐๐๐         | ๑๐           | ๑,๐๐๐,๐๐๐         | ๕๐           | ๕,๐๐๐,๐๐๐          |
| ๒.๒ แผนงานเคหะและชุมชน                            | ๒๕           | ๕,๕๘๕,๐๐๐         | ๒๕           | ๕,๕๘๕,๐๐๐         | ๒๕           | ๕,๕๘๕,๐๐๐         | ๒๕           | ๕,๕๘๕,๐๐๐         | ๒๕           | ๕,๕๘๕,๐๐๐         | ๑๒๕          | ๒๗,๙๒๕,๐๐๐         |
| <b>รวม</b>  | <b>๓๕</b>    | <b>๖,๕๘๕,๐๐๐</b>  | <b>๓๕</b>    | <b>๖,๕๘๕,๐๐๐</b>  | <b>๓๕</b>    | <b>๖,๕๘๕,๐๐๐</b>  | <b>๓๕</b>    | <b>๖,๕๘๕,๐๐๐</b>  | <b>๓๕</b>    | <b>๖,๕๘๕,๐๐๐</b>  | <b>๑๗๕</b>   | <b>๓๒,๙๒๕,๐๐๐</b>  |
| <b>๓.) ยุทธศาสตร์การพัฒนาด้านคุณภาพชีวิต</b>      |              |                   |              |                   |              |                   |              |                   |              |                   |              |                    |
| ๓.๑ แผนงานสาธารณสุข                               | ๙            | ๑,๓๓๐,๐๐๐         | ๙            | ๑,๓๓๐,๐๐๐         | ๙            | ๑,๓๓๐,๐๐๐         | ๙            | ๑,๓๓๐,๐๐๐         | ๙            | ๑,๓๓๐,๐๐๐         | ๔๕           | ๖,๖๕๐,๐๐๐          |
| ๓.๒ แผนงานการศึกษา                                | ๑๓           | ๙,๕๙๕,๐๐๐         | ๑๓           | ๙,๕๙๕,๐๐๐         | ๑๓           | ๙,๕๙๕,๐๐๐         | ๑๓           | ๙,๕๙๕,๐๐๐         | ๑๓           | ๙,๕๙๕,๐๐๐         | ๖๕           | ๔๗,๙๗๕,๐๐๐         |
| ๓.๓ แผนงานสังคมสงเคราะห์                          | ๑๑           | ๙๓๐,๐๐๐           | ๑๑           | ๙๓๐,๐๐๐           | ๑๑           | ๙๓๐,๐๐๐           | ๑๑           | ๙๓๐,๐๐๐           | ๑๑           | ๙๓๐,๐๐๐           | ๕๕           | ๓,๓๖๐,๐๐๐          |
| ๓.๔ แผนงานศาสนา วัฒนธรรมและนันทนาการ              | ๗            | ๑,๑๘๐,๐๐๐         | ๗            | ๑,๑๘๐,๐๐๐         | ๗            | ๑,๑๘๐,๐๐๐         | ๗            | ๑,๑๘๐,๐๐๐         | ๗            | ๑,๑๘๐,๐๐๐         | ๒๘           | ๔,๑๐๐,๐๐๐          |
| ๓.๔ แผนงานบริหารทั่วไป                            | ๑            | ๑๐๐,๐๐๐           | ๑            | ๑๐๐,๐๐๐           | ๑            | ๑๐๐,๐๐๐           | ๑            | ๑๐๐,๐๐๐           | ๑            | ๑๐๐,๐๐๐           | ๕            | ๕๐๐,๐๐๐            |
| ๓.๕ แผนงานงบกลาง                                  | ๔            | ๑๕,๓๙๖,๐๐๐        | ๔            | ๑๕,๓๙๖,๐๐๐        | ๔            | ๑๕,๓๙๖,๐๐๐        | ๔            | ๑๕,๓๙๖,๐๐๐        | ๔            | ๑๕,๓๙๖,๐๐๐        | ๒๐           | ๗๖,๙๘๐,๐๐๐         |
| ๓.๖ แผนงานเคหะและชุมชน                            | ๖            | ๔,๗๑๐,๐๐๐         | ๖            | ๔,๗๑๐,๐๐๐         | ๖            | ๔,๗๑๐,๐๐๐         | ๖            | ๔,๗๑๐,๐๐๐         | ๖            | ๔,๗๑๐,๐๐๐         | ๓๐           | ๒๓,๕๕๐,๐๐๐         |
| <b>รวม</b>  | <b>๕๑</b>    | <b>๓๓,๒๔๑,๐๐๐</b> | <b>๕๑</b>    | <b>๓๓,๒๔๑,๐๐๐</b> | <b>๕๑</b>    | <b>๓๓,๒๔๑,๐๐๐</b> | <b>๕๑</b>    | <b>๓๓,๒๔๑,๐๐๐</b> | <b>๕๑</b>    | <b>๓๓,๒๔๑,๐๐๐</b> | <b>๒๕๕</b>   | <b>๑๖๖,๒๐๕,๐๐๐</b> |

บัญชีสรุปโครงการพัฒนา  
แผนพัฒนาท้องถิ่น พ.ศ. ๒๕๖๑ - ๒๕๖๕  
องค์การบริหารส่วนตำบลหนองบ่อ อำเภอเมือง จังหวัดอุบลราชธานี

| ยุทธศาสตร์  | ปี ๒๕๖๑      |                    | ปี ๒๕๖๒      |                    | ปี ๒๕๖๓      |                    | ปี ๒๕๖๔      |                    | ปี ๒๕๖๕      |                    | รวม ๕ ปี     |                      |
|---|--------------|--------------------|--------------|--------------------|--------------|--------------------|--------------|--------------------|--------------|--------------------|--------------|----------------------|
|   | จำนวนโครงการ | งบประมาณ (บาท)     | จำนวนโครงการ | งบประมาณ (บาท)     | จำนวนโครงการ | งบประมาณ (บาท)     | จำนวนโครงการ | งบประมาณ (บาท)     | จำนวนโครงการ | งบประมาณ (บาท)     | จำนวนโครงการ | งบประมาณ (บาท)       |
| <b>๔.) ยุทธศาสตร์การพัฒนาด้านบริหารจัดการทรัพยากรธรรมชาติและสิ่งแวดล้อม</b> |              |                    |              |                    |              |                    |              |                    |              |                    |              |                      |
| ๔.๑ แผนงานสาธารณสุข   | ๑๐           | ๓,๔๑๐,๐๐๐          | ๑๐           | ๓,๔๑๐,๐๐๐          | ๑๐           | ๓,๔๑๐,๐๐๐          | ๑๐           | ๓,๔๑๐,๐๐๐          | ๑๐           | ๓,๔๑๐,๐๐๐          | ๕๐           | ๑๓,๖๔๐,๐๐๐           |
| ๔.๒ แผนงานบริหารงานทั่วไป   | ๒            | ๑๐๐,๐๐๐            | ๒            | ๑๐๐,๐๐๐            | ๒            | ๑๐๐,๐๐๐            | ๒            | ๑๐๐,๐๐๐            | ๒            | ๑๐๐,๐๐๐            | ๑๐           | ๕๐๐,๐๐๐              |
| ๔.๓ แผนงานเกษตรและชุมชน   | ๑๖           | ๒,๘๕๐,๐๐๐          | ๑๖           | ๒,๘๕๐,๐๐๐          | ๑๖           | ๒,๘๕๐,๐๐๐          | ๑๖           | ๒,๘๕๐,๐๐๐          | ๑๖           | ๒,๘๕๐,๐๐๐          | ๘๐           | ๑๔,๒๕๐,๐๐๐           |
| <b>รวม</b>  | <b>๒๘</b>    | <b>๖,๓๙๐,๐๐๐</b>   | <b>๒๘</b>    | <b>๖,๓๙๐,๐๐๐</b>   | <b>๒๘</b>    | <b>๖,๓๙๐,๐๐๐</b>   | <b>๒๘</b>    | <b>๖,๓๙๐,๐๐๐</b>   | <b>๒๘</b>    | <b>๖,๓๙๐,๐๐๐</b>   | <b>๑๔๐</b>   | <b>๓๑,๙๕๐,๐๐๐</b>    |
| <b>๕.) ยุทธศาสตร์การพัฒนา การบริหารจัดการบ้านเมืองที่ดี</b>                 |              |                    |              |                    |              |                    |              |                    |              |                    |              |                      |
| ๕.๑ แผนงานบริหารงานทั่วไป   | ๑๕           | ๑๕,๘๖๐,๐๐๐         | ๑๕           | ๑๕,๘๖๐,๐๐๐         | ๑๕           | ๑๕,๘๖๐,๐๐๐         | ๑๕           | ๑๕,๘๖๐,๐๐๐         | ๑๕           | ๑๕,๘๖๐,๐๐๐         | ๗๕           | ๗๙,๓๐๐,๐๐๐           |
| ๕.๒ แผนงานสร้างความเข้มแข็งของชุมชน   | ๓            | ๑๐๐,๐๐๐            | ๓            | ๑๐๐,๐๐๐            | ๓            | ๑๐๐,๐๐๐            | ๓            | ๑๐๐,๐๐๐            | ๓            | ๑๐๐,๐๐๐            | ๑๒           | ๕๐๐,๐๐๐              |
| ๕.๓ แผนงานเกษตรและชุมชน   | ๑๔           | ๘,๙๐๐,๐๐๐          | ๑๔           | ๘,๙๐๐,๐๐๐          | ๑๔           | ๘,๙๐๐,๐๐๐          | ๑๔           | ๘,๙๐๐,๐๐๐          | ๑๔           | ๘,๙๐๐,๐๐๐          | ๕๕           | ๔๔,๕๐๐,๐๐๐           |
| ๕.๔ แผนงานสังคมสงเคราะห์  | ๖            | ๖,๐๐๐,๐๐๐          | ๖            | ๖,๐๐๐,๐๐๐          | ๖            | ๖,๐๐๐,๐๐๐          | ๖            | ๖,๐๐๐,๐๐๐          | ๖            | ๖,๐๐๐,๐๐๐          | ๓๐           | ๓๐,๐๐๐,๐๐๐           |
| ๕.๕ แผนงานการศึกษา  | ๖            | ๖,๐๐๐,๐๐๐          | ๖            | ๖,๐๐๐,๐๐๐          | ๖            | ๖,๐๐๐,๐๐๐          | ๖            | ๖,๐๐๐,๐๐๐          | ๖            | ๖,๐๐๐,๐๐๐          | ๓๐           | ๓๐,๐๐๐,๐๐๐           |
| <b>รวม</b>  | <b>๔๔</b>    | <b>๓๖,๘๒๐,๐๐๐</b>  | <b>๔๔</b>    | <b>๓๖,๘๒๐,๐๐๐</b>  | <b>๔๔</b>    | <b>๓๖,๘๒๐,๐๐๐</b>  | <b>๔๔</b>    | <b>๓๖,๘๒๐,๐๐๐</b>  | <b>๔๔</b>    | <b>๓๖,๘๒๐,๐๐๐</b>  | <b>๒๒๐</b>   | <b>๑๘๔,๑๐๐,๐๐๐</b>   |
| <b>๖.) ยุทธศาสตร์การพัฒนาตามแนวนโยบายของรัฐบาล จังหวัด และอำเภอ</b>         |              |                    |              |                    |              |                    |              |                    |              |                    |              |                      |
| ๖.๑ แผนงานบริหารงานทั่วไป   | ๗            | ๓๑๕,๐๐๐            | ๗            | ๓๑๕,๐๐๐            | ๗            | ๓๑๕,๐๐๐            | ๗            | ๓๑๕,๐๐๐            | ๗            | ๓๑๕,๐๐๐            | ๓๕           | ๑,๕๗๕,๐๐๐            |
| ๖.๒ แผนงานรักษาความสงบภายใน   | ๑๐           | ๓,๙๙๐,๐๐๐          | ๑๐           | ๓,๙๙๐,๐๐๐          | ๑๐           | ๓,๙๙๐,๐๐๐          | ๑๐           | ๓,๙๙๐,๐๐๐          | ๑๐           | ๓,๙๙๐,๐๐๐          | ๕๐           | ๑๙,๙๕๐,๐๐๐           |
| ๖.๓ แผนงานสังคมสงเคราะห์  | ๔            | ๑๖๐,๐๐๐            | ๔            | ๑๖๐,๐๐๐            | ๔            | ๑๖๐,๐๐๐            | ๔            | ๑๖๐,๐๐๐            | ๔            | ๑๖๐,๐๐๐            | ๒๐           | ๘๐๐,๐๐๐              |
| ๖.๔ แผนงานเสริมสร้างความเข้มแข็งของชุมชน                                    | ๔            | ๓๕๐,๐๐๐            | ๔            | ๓๕๐,๐๐๐            | ๔            | ๓๕๐,๐๐๐            | ๔            | ๓๕๐,๐๐๐            | ๔            | ๓๕๐,๐๐๐            | ๒๐           | ๑,๗๕๐,๐๐๐            |
| ๖.๕ แผนงานสาธารณสุข   | ๓            | ๑,๒๖๐,๐๐๐          | ๓            | ๑,๒๖๐,๐๐๐          | ๓            | ๑,๒๖๐,๐๐๐          | ๓            | ๑,๒๖๐,๐๐๐          | ๓            | ๑,๒๖๐,๐๐๐          | ๑๕           | ๖,๓๐๐,๐๐๐            |
| ๖.๖ แผนงานการศึกษา  | ๓            | ๑,๕๔๐,๐๐๐          | ๓            | ๑,๕๔๐,๐๐๐          | ๓            | ๑,๕๔๐,๐๐๐          | ๓            | ๑,๕๔๐,๐๐๐          | ๓            | ๑,๕๔๐,๐๐๐          | ๑๕           | ๗,๖๕๐,๐๐๐            |
| <b>รวม</b>  | <b>๓๒</b>    | <b>๗,๖๑๕,๐๐๐</b>   | <b>๓๒</b>    | <b>๗,๖๑๕,๐๐๐</b>   | <b>๓๒</b>    | <b>๗,๖๑๕,๐๐๐</b>   | <b>๓๒</b>    | <b>๗,๖๑๕,๐๐๐</b>   | <b>๓๒</b>    | <b>๗,๖๑๕,๐๐๐</b>   | <b>๑๖๐</b>   | <b>๓๘,๐๗๕,๐๐๐</b>    |
| <b>รวมทั้งสิ้น</b>  | <b>๒๕๖</b>   | <b>๑๑๕,๘๗๖,๐๐๐</b> | <b>๒๕๖</b>   | <b>๑๑๕,๘๗๖,๐๐๐</b> | <b>๒๕๖</b>   | <b>๑๑๕,๘๗๖,๐๐๐</b> | <b>๒๕๖</b>   | <b>๑๑๕,๘๗๖,๐๐๐</b> | <b>๒๕๖</b>   | <b>๑๑๕,๘๗๖,๐๐๐</b> | <b>๑,๒๘๐</b> | <b>๕,๗๙๙,๓๘๐,๐๐๐</b> |

## ๒. บัญชีโครงการพัฒนาท้องถิ่น

รายละเอียดโครงการพัฒนา  
แผนพัฒนาท้องถิ่น ( พ.ศ.๒๕๖๑ - ๒๕๖๕ )  
สำหรับองค์กรปกครองส่วนท้องถิ่นดำเนินการ  
องค์การบริหารส่วนตำบลหนองบ่อ อำเภอเมือง จังหวัดอุบลราชธานี

แบบ ผ. 02

- ก. ยุทธศาสตร์จังหวัดที่ ๑ การพัฒนาเมืองนำอยู่ทันสมัยและเสริมสร้างคุณภาพชีวิตของประชาชน
- ข. ยุทธศาสตร์การพัฒนาองค์กรปกครองส่วนท้องถิ่นในเขตจังหวัด ยุทธศาสตร์ที่ ๑ การพัฒนาด้านโครงสร้างพื้นฐาน
๑. ยุทธศาสตร์การพัฒนาด้านโครงสร้างพื้นฐาน
- ๑.๑ แผนงานเคหะและชุมชน

| ที่ | โครงการ/กิจกรรม   | วัตถุประสงค์  | เป้าหมาย<br>(ผลผลิตของโครงการ)   | งบประมาณและที่ผ่านมา |         |         |         |         | ตัวชี้วัด<br>KPI                 | ผลที่คาดว่าจะได้รับ                              | หน่วยงาน<br>รับผิดชอบ<br>หลัก |
|-----|---|---|--|----------------------|---------|---------|---------|---------|----------------------------------|--|-------------------------------|
|     |   |   |  | ๒๕๖๑                 | ๒๕๖๒    | ๒๕๖๓    | ๒๕๖๔    | ๒๕๖๕    |                                  |  |                               |
| ๑   | โครงการเสริมผิวแอสฟัลท์ติกคอนกรีต เส้นสามแยกวัดป่าอาราม - สามแยกหนองบ่อ ดงบัง | เพื่อให้ประชาชนมีถนนใช้สัญจรได้อย่างสะดวก รวดเร็ว ปลอดภัย | - งานเสริมผิวแอสฟัลท์ติกคอนกรีต กว้าง ๖.๐ เมตร ยาว ๔๗๔.๐ เมตร หนา ๔ เซนติเมตร<br>- งานเสริมผิวแอสฟัลท์ติกคอนกรีต กว้าง ๗.๐ เมตร ยาว ๕๐.๐ เมตร หนา ๔ เซนติเมตร<br>- งานเสริมผิวแอสฟัลท์ติกคอนกรีต พื้นที่ส่วนขยายปีกถนน ๒ ซ้าง ปริมาณงานรวมไม่น้อยกว่า ๔๙ ตารางเมตร หนา ๔ เซนติเมตร หรือมีปริมาณงานรวมไม่น้อยกว่า ๓,๒๔๓.๐ ตารางเมตร | ๘๕๐,๐๐๐              | ๘๕๐,๐๐๐ | ๘๕๐,๐๐๐ | ๘๕๐,๐๐๐ | ๘๕๐,๐๐๐ | การสัญจรที่สะดวก รวดเร็ว ปลอดภัย | ประชาชนได้รับความสะดวก รวดเร็วปลอดภัย ในการสัญจร | กองช่าง                       |
| ๒   | โครงการเสริมผิวแอสฟัลท์ติกคอนกรีต ถนนภายในบ้านลำลาก หมู่ที่๑๒                 | เพื่อให้ประชาชนมีถนนใช้สัญจรได้อย่างสะดวก รวดเร็ว ปลอดภัย | -งานเสริมผิวแอสฟัลท์ติกคอนกรีต กว้าง ๔.๐ เมตร ยาว ๑๒๕.๐ เมตร หนา ๔ เซนติเมตร หรือมีปริมาณงานไม่น้อยกว่า ๕๐๐.๐ ตารางเมตร  | ๑๕๐,๐๐๐              | ๑๕๐,๐๐๐ | ๑๕๐,๐๐๐ | ๑๕๐,๐๐๐ | ๑๕๐,๐๐๐ | การสัญจรที่สะดวก รวดเร็ว ปลอดภัย | ประชาชนได้รับความสะดวก รวดเร็วปลอดภัย ในการสัญจร | กองช่าง                       |
| ๓   | โครงการก่อสร้างถนนคอนกรีตเสริมเหล็ก เส้นบ้านมะเขือ - ตำบลชีทวน                | เพื่อให้ประชาชนมีถนนใช้สัญจรได้อย่างสะดวก รวดเร็ว ปลอดภัย | - ถนนผิวจราจรคอนกรีตเสริมเหล็ก กว้าง ๕.๐ เมตร ยาว ๖๖.๐ เมตร หนา ๐.๑๕ เมตร หรือมีปริมาณงานไม่น้อยกว่า ๓๓๐.๐ ตารางเมตร   | ๒๐๐,๐๐๐              | ๒๐๐,๐๐๐ | ๒๐๐,๐๐๐ | ๒๐๐,๐๐๐ | ๒๐๐,๐๐๐ | การสัญจรที่สะดวก รวดเร็ว ปลอดภัย | ประชาชนได้รับความสะดวก รวดเร็วปลอดภัย ในการสัญจร | กองช่าง                       |

| ที่ | โครงการ/กิจกรรม  | วัตถุประสงค์  | เป้าหมาย<br>(ผลผลิตของโครงการ)  | งบประมาณและที่ผ่านมา |           |           |           |           | ตัวชี้วัด<br>KPI                | ผลที่คาดว่าจะได้รับ                              | หน่วยงาน<br>รับผิดชอบ<br>หลัก |
|-----|--|---|---|----------------------|-----------|-----------|-----------|-----------|---------------------------------|--|-------------------------------|
|     |  |   |   | ๒๕๖๑                 | ๒๕๖๒      | ๒๕๖๓      | ๒๕๖๔      | ๒๕๖๕      |                                 |  |                               |
| ๔   | โครงการเสริมผิวแอสฟัลท์ติกคอนกรีต เส้นหนองไฮ - หนองบ่อ (กม.ที่ ๖ +๕๓๐ - กม. ที่ ๗+๔๔๐ )  | เพื่อให้ประชาชนมีถนนใช้สัญจรได้อย่างสะดวก รวดเร็ว ปลอดภัย | เสริมผิวแอสฟัลท์ติกคอนกรีต กว้าง ๖.๐ เมตร ยาว ๙๑๐.๐ เมตร หนา ๔.๐ เซนติเมตร หรือมีปริมาณงานไม่น้อยกว่า ๕,๔๖๐ ตารางเมตร | ๑,๕๐๐,๐๐๐            | ๑,๕๐๐,๐๐๐ | ๑,๕๐๐,๐๐๐ | ๑,๕๐๐,๐๐๐ | ๑,๕๐๐,๐๐๐ | การสัญจรที่สะดวก รวดเร็วปลอดภัย | ประชาชนได้รับความสะดวก รวดเร็ว ปลอดภัยในการสัญจร | กองช่าง                       |
| ๕   | โครงการก่อสร้างถนนคอนกรีตเสริมเหล็กเส้นบ้านดงบัง - กุดตัน (ช่วงที่นา นายอภัย จันทป sta ๐+๐๖๖ ม. sta ๐+๑๑๖ ม. ) บ้านดงบัง หมู่ที่ ๘ | เพื่อให้ประชาชนมีถนนใช้สัญจรได้อย่างสะดวก รวดเร็ว ปลอดภัย | ถนนคอนกรีตเสริมเหล็ก กว้าง ๕ เมตร ยาว ๕๐ เมตร หนา ๐.๑๕ เมตร หรือมีปริมาณงานไม่น้อยกว่า ๒๕๐ ตร.ม.                      | ๒๐๐,๐๐๐              | ๒๐๐,๐๐๐   | ๒๐๐,๐๐๐   | ๒๐๐,๐๐๐   | ๒๐๐,๐๐๐   | การสัญจรที่สะดวก รวดเร็วปลอดภัย | ประชาชนได้รับความสะดวก รวดเร็ว ปลอดภัยในการสัญจร | กองช่าง                       |
| ๖   | โครงการก่อสร้างถนนคอนกรีตเสริมเหล็ก เส้นหน้าบ้าน นางบัวลอย สำราญพิง บ้านดงบัง หมู่ที่ ๙  | เพื่อให้ประชาชนมีถนนใช้สัญจรได้อย่างสะดวก รวดเร็ว ปลอดภัย | ถนนคอนกรีตเสริมเหล็ก กว้าง ๔.๐ เมตร ยาว ๒๔๐ เมตร หนา ๐.๑๐ เมตร หรือมีปริมาณงานไม่น้อยกว่า ๙๖.๐ ตร.ม.                  | ๔๔,๐๐๐               | ๔๔,๐๐๐    | ๔๔,๐๐๐    | ๔๔,๐๐๐    | ๔๔,๐๐๐    | การสัญจรที่สะดวก รวดเร็วปลอดภัย | ประชาชนได้รับความสะดวก รวดเร็ว ปลอดภัยในการสัญจร | กองช่าง                       |
| ๗   | โครงการเสริมผิวแอสฟัลท์ติกคอนกรีตเส้นสามแยกทางเข้าบ้านดงบัง  | เพื่อให้ประชาชนมีถนนใช้สัญจรได้อย่างสะดวก รวดเร็ว ปลอดภัย | เสริมผิวแอสฟัลท์ติกคอนกรีต กว้าง ๔.๐ เมตร ยาว ๗๓.๐ เมตร หนา ๔.๐ เซนติเมตร หรือมีปริมาณงานไม่น้อยกว่า ๒๙๒.๐ ตารางเมตร  | ๑๑๐,๐๐๐              | ๑๑๐,๐๐๐   | ๑๑๐,๐๐๐   | ๑๑๐,๐๐๐   | ๑๑๐,๐๐๐   | การสัญจรที่สะดวก รวดเร็วปลอดภัย | ประชาชนได้รับความสะดวก รวดเร็ว ปลอดภัยในการสัญจร | กองช่าง                       |
| ๘   | โครงการก่อสร้างถนนคอนกรีตเสริมเหล็ก ซอยบ้านนางไหล แสงกล้า  | เพื่อให้ประชาชนมีถนนใช้สัญจรได้อย่างสะดวก รวดเร็ว ปลอดภัย | ถนนคอนกรีตเสริมเหล็ก กว้าง ๓.๐ เมตร ยาว ๑๑๒.๐ เมตร หนา ๐.๑๐ เมตร หรือมีปริมาณงานไม่น้อยกว่า ๓๓๖.๐ ตารางเมตร           | ๑๕๐,๐๐๐              | ๑๕๐,๐๐๐   | ๑๕๐,๐๐๐   | ๑๕๐,๐๐๐   | ๑๕๐,๐๐๐   | การสัญจรที่สะดวก รวดเร็วปลอดภัย | ประชาชนได้รับความสะดวก รวดเร็ว ปลอดภัยในการสัญจร | กองช่าง                       |
| ๙   | โครงการก่อสร้างถนนคอนกรีตเสริมเหล็กทางเข้าศาลปู่ตาบ้านจาดะโนน  | เพื่อให้ประชาชนมีถนนใช้สัญจรได้อย่างสะดวก รวดเร็ว ปลอดภัย | ถนนคอนกรีตเสริมเหล็ก กว้าง ๔ เมตร ยาว ๕๙ เมตร หนา ๐.๑๕ เมตร หรือมีปริมาณงานไม่น้อยกว่า ๒๓๖.๐ ตารางเมตร                | ๑๕๐,๐๐๐              | ๑๕๐,๐๐๐   | ๑๕๐,๐๐๐   | ๑๕๐,๐๐๐   | ๑๕๐,๐๐๐   | การสัญจรที่สะดวก รวดเร็วปลอดภัย | ประชาชนได้รับความสะดวก รวดเร็ว ปลอดภัยในการสัญจร | กองช่าง                       |

| ที่ | โครงการ/กิจกรรม  | วัตถุประสงค์  | เป้าหมาย<br>(ผลผลิตของโครงการ)   | งบประมาณและที่ผ่านมา |         |         |         |         | ตัวชี้วัด<br>KPI                 | ผลที่คาดว่าจะได้รับ                             | หน่วยงาน<br>รับผิดชอบ<br>หลัก |
|-----|--|---|--|----------------------|---------|---------|---------|---------|----------------------------------|---|-------------------------------|
|     |  |   |  | ๒๕๖๑                 | ๒๕๖๒    | ๒๕๖๓    | ๒๕๖๔    | ๒๕๖๕    |                                  |   |                               |
| ๑๐  | โครงการซ่อมสร้างถนนคอนกรีตเสริมเหล็กภายในบ้านหนองบ่อ หมู่ที่ ๔   | เพื่อให้ประชาชนมีถนนใช้สัญจรได้อย่างสะดวก รวดเร็ว ปลอดภัย | ช่วงที่ ๑ ซอยบ้านนายบาย จันทร์พวง ถนนคอนกรีตเสริมเหล็กกว้าง ๓ เมตร ยาว ๓๗ เมตร หนา ๐.๑๕ เมตร หรือมีปริมาณงานไม่น้อยกว่า ๑๐๙.๕ ตร.ม.<br>ช่วงที่ ๒ ซอยบ้านนายทวี บัวทอง ถนนคอนกรีตเสริมเหล็กกว้าง ๒.๕ เมตร ยาว ๑๘ เมตร หนา ๐.๑๕ เมตร หรือมีปริมาณงานไม่น้อยกว่า ๔๓.๗๕ ตร.ม.<br>ช่วงที่ ๓ ซอยบ้านนายเพ็ง น้บถือ ถนนคอนกรีตเสริมเหล็กกว้าง ๑.๘ เมตร ยาว ๒๑ เมตร หนา ๐.๑๕ เมตร หรือมีปริมาณงานไม่น้อยกว่า ๓๗.๘ ตร.ม.          | ๑๕๐,๐๐๐              | ๑๕๐,๐๐๐ | ๑๕๐,๐๐๐ | ๑๕๐,๐๐๐ | ๑๕๐,๐๐๐ | การสัญจรที่สะดวก รวดเร็ว ปลอดภัย | ประชาชนได้รับความสะดวก รวดเร็วปลอดภัยในการสัญจร | กองช่าง                       |
| ๑๑  | โครงการก่อสร้างถนนคอนกรีตเสริมเหล็กเส้นบ้านมะเขือ - บ้านชีทวน ช่วงที่ ๓ นายคำสอน จันทน์ บ้านมะเขือ หมู่ที่ ๕ | เพื่อให้ประชาชนมีถนนใช้สัญจรได้อย่างสะดวก รวดเร็ว ปลอดภัย | ถนนคอนกรีตเสริมเหล็กกว้าง ๕.๐ เมตร ยาว ๔๘.๐ เมตร หนา ๐.๑๕ เมตร หรือมีปริมาณงานไม่น้อยกว่า ๒๔๐ ตารางเมตร  | ๑๕๐,๐๐๐              | ๑๕๐,๐๐๐ | ๑๕๐,๐๐๐ | ๑๕๐,๐๐๐ | ๑๕๐,๐๐๐ | การสัญจรที่สะดวก รวดเร็ว ปลอดภัย | ประชาชนได้รับความสะดวก รวดเร็วปลอดภัยในการสัญจร | กองช่าง                       |
| ๑๒  | โครงการก่อสร้างถนนคอนกรีตเสริมเหล็กซอยบ้านนายบัวกัน ดอกดวง บ้านโพนงาม หมู่ที่ ๖                              | เพื่อให้ประชาชนมีถนนใช้สัญจรได้อย่างสะดวก รวดเร็ว ปลอดภัย | ช่วงที่ ๑ ถนนคอนกรีตเสริมเหล็กกว้าง ๓ เมตร ยาว ๑๘.๘ เมตร หนา ๐.๑๒ เมตร หรือมีปริมาณงานไม่น้อยกว่า ๕๖.๔ ตร.ม.<br>- ช่วงที่ ๒ ถนนคอนกรีตเสริมเหล็กกว้าง ๒ เมตร ยาว ๔๖.๔ เมตร หนา ๐.๑๒ เมตร หรือมีปริมาณงานไม่น้อยกว่า ๙๒.๘ ตร.ม.<br>- ช่วงที่ ๓ ถนนคอนกรีตเสริมเหล็กกว้าง ๒.๗ เมตร ยาว ๕๓.๗ เมตร หนา ๐.๑๒ เมตร หรือมีปริมาณงานไม่น้อยกว่า ๑๔๔.๙๙ ตร.ม.<br>- งานส่วนขยายผิวทางหนา ๐.๑๒ ม. ปริมาณงานรวมไม่น้อยกว่า ๒๔๐ ตร.ม. | ๑๕๐,๐๐๐              | ๑๕๐,๐๐๐ | ๑๕๐,๐๐๐ | ๑๕๐,๐๐๐ | ๑๕๐,๐๐๐ | การสัญจรที่สะดวก รวดเร็ว ปลอดภัย | ประชาชนได้รับความสะดวก รวดเร็วปลอดภัยในการสัญจร | กองช่าง                       |

| ที่ | โครงการ/กิจกรรม   | วัตถุประสงค์  | เป้าหมาย<br>(ผลผลิตของโครงการ)  | งบประมาณและที่ผ่านมา |         |         |         |         | ตัวชี้วัด<br>KPI                 | ผลที่คาดว่าจะได้รับ                              | หน่วยงาน<br>รับผิดชอบหลัก |
|-----|---|---|---|----------------------|---------|---------|---------|---------|----------------------------------|--|---------------------------|
|     |   |   |   | ๒๕๖๑                 | ๒๕๖๒    | ๒๕๖๓    | ๒๕๖๔    | ๒๕๖๕    |                                  |  |                           |
| ๑๓  | โครงการก่อสร้างถนนคอนกรีตเสริมเหล็ก เส้นบ้านโพรงงาม - ตอนกลาง บ้านโพรงงาม หมู่ที่ ๖                         | เพื่อให้ประชาชนมีถนนใช้สัญจรได้อย่างสะดวก รวดเร็ว ปลอดภัย | - ถนนผิวจราจรคอนกรีตเสริมเหล็ก กว้าง ๔.๐ เมตร ยาว ๖๑.๐ เมตร หนา ๐.๑๕ เมตร หรือมีปริมาณงานไม่น้อยกว่า ๒๔๔.๐ ตารางเมตร  | ๑๕๐,๐๐๐              | ๑๕๐,๐๐๐ | ๑๕๐,๐๐๐ | ๑๕๐,๐๐๐ | ๑๕๐,๐๐๐ | การสัญจรที่สะดวก รวดเร็ว ปลอดภัย | ประชาชนได้รับความสะดวก รวดเร็วปลอดภัย ในการสัญจร | กองช่าง                   |
| ๑๔  | โครงการก่อสร้างถนนคอนกรีตเสริมเหล็ก จากบ้านนางนารี สุดถนอม บ้านโพรงงาม หมู่ที่ ๗                            | เพื่อให้ประชาชนมีถนนใช้สัญจรได้อย่างสะดวก รวดเร็ว ปลอดภัย | - ถนนผิวจราจรคอนกรีตเสริมเหล็ก กว้าง ๔.๐ เมตร ยาว ๑๕.๐ เมตร หนา ๐.๑๕ เมตร หรือมีปริมาณงานไม่น้อยกว่า ๖๐.๐ ตารางเมตร   | ๓๖,๐๐๐               | ๓๖,๐๐๐  | ๓๖,๐๐๐  | ๓๖,๐๐๐  | ๓๖,๐๐๐  | การสัญจรที่สะดวก รวดเร็ว ปลอดภัย | ประชาชนได้รับความสะดวก รวดเร็วปลอดภัย ในการสัญจร | กองช่าง                   |
| ๑๕  | โครงการก่อสร้างถนนคอนกรีตเสริมเหล็ก เส้นสามแยกบ้านนายสุคต บุญวิจิตร บ้านโพรงงาม หมู่ที่ ๗                   | เพื่อให้ประชาชนมีถนนใช้สัญจรได้อย่างสะดวก รวดเร็ว ปลอดภัย | - ถนนผิวจราจรคอนกรีตเสริมเหล็ก กว้าง ๔.๐ เมตร ยาว ๕๐.๐ เมตร หนา ๐.๑๕ เมตร หรือมีปริมาณงานไม่น้อยกว่า ๒๐๐.๐ ตารางเมตร  | ๑๒๕,๐๐๐              | ๑๒๕,๐๐๐ | ๑๒๕,๐๐๐ | ๑๒๕,๐๐๐ | ๑๒๕,๐๐๐ | การสัญจรที่สะดวก รวดเร็ว ปลอดภัย | ประชาชนได้รับความสะดวก รวดเร็วปลอดภัย ในการสัญจร | กองช่าง                   |
| ๑๖  | โครงการก่อสร้างถนนคอนกรีตเสริมเหล็ก ซอยบ้านนางบัวศรี เลี้ยว บ้านโพรงงาม หมู่ที่ ๗                           | เพื่อให้ประชาชนมีถนนใช้สัญจรได้อย่างสะดวก รวดเร็ว ปลอดภัย | - ถนนผิวจราจรคอนกรีตเสริมเหล็ก ช่วงที่ ๑ กว้าง ๒.๐ เมตร ยาว ๑๑.๐ เมตร หนา ๐.๑๐ เมตร<br>- ถนนผิวจราจรคอนกรีตเสริมเหล็ก ช่วงที่ ๒ กว้าง ๒.๕ เมตร ยาว ๓๐.๐ เมตร หนา ๐.๑๐ เมตร หรือมีปริมาณงานรวมทั้ง ๒ ช่วง ไม่น้อยกว่า ๔๗.๐ ตารางเมตร | ๔๐,๐๐๐               | ๔๐,๐๐๐  | ๔๐,๐๐๐  | ๔๐,๐๐๐  | ๔๐,๐๐๐  | การสัญจรที่สะดวก รวดเร็ว ปลอดภัย | ประชาชนได้รับความสะดวก รวดเร็วปลอดภัย ในการสัญจร | กองช่าง                   |
| ๑๗  | โครงการก่อสร้างถนนคอนกรีตเสริมเหล็ก เส้นบ้านดงบัง - กุดตัน(เริ่มจากจุดสิ้นสุดถนนลาดยาง) บ้านดงบัง หมู่ที่ ๘ | เพื่อให้ประชาชนมีถนนใช้สัญจรได้อย่างสะดวก รวดเร็ว ปลอดภัย | - ถนนผิวจราจรคอนกรีตเสริมเหล็ก กว้าง ๕.๐ เมตร ยาว ๖๖.๐ เมตร หนา ๐.๑๕ เมตร หรือมีปริมาณงานไม่น้อยกว่า ๓๓๐.๐ ตารางเมตร  | ๒๐๐,๐๐๐              | ๒๐๐,๐๐๐ | ๒๐๐,๐๐๐ | ๒๐๐,๐๐๐ | ๒๐๐,๐๐๐ | การสัญจรที่สะดวก รวดเร็ว ปลอดภัย | ประชาชนได้รับความสะดวก รวดเร็วปลอดภัย ในการสัญจร | กองช่าง                   |

| ที่ | โครงการ/กิจกรรม  | วัตถุประสงค์  | เป้าหมาย<br>(ผลผลิตของโครงการ)   | งบประมาณและที่ผ่านมา |         |         |         |         | ตัวชี้วัด<br>KPI                 | ผลที่คาดว่าจะได้รับ                              | หน่วยงาน<br>รับผิดชอบ<br>หลัก |
|-----|--|---|--|----------------------|---------|---------|---------|---------|----------------------------------|--|-------------------------------|
|     |  |   |  | ๒๕๖๑                 | ๒๕๖๒    | ๒๕๖๓    | ๒๕๖๔    | ๒๕๖๕    |                                  |  |                               |
| ๑๘  | โครงการก่อสร้างถนนคอนกรีตเสริมเหล็ก เส้นข้างโรงเรียนบ้านโพนงาม บ้านโพนงาม หมู่ที่ ๖                              | เพื่อให้ประชาชนมีถนนใช้สัญจรได้อย่างสะดวก รวดเร็ว ปลอดภัย | กว้าง ๔ เมตร ยาว ๖๐ เมตร หนา ๐.๑๕ เมตร หรือมีปริมาณงานไม่น้อยกว่า ๒๔๐ ตารางเมตร  | ๑๕๐,๐๐๐              | ๑๕๐,๐๐๐ | ๑๕๐,๐๐๐ | ๑๕๐,๐๐๐ | ๑๕๐,๐๐๐ | การสัญจรที่สะดวก รวดเร็ว ปลอดภัย | ประชาชนได้รับความสะดวก รวดเร็วปลอดภัย ในการสัญจร | กองช่าง                       |
| ๑๙  | โครงการขยายผิวจราจร ถนน ค.ส.ล.เส้นบ้านดงบัง-บ้านจานตะโนน บ้านจานตะโนน หมู่ที่ ๑๐-๑๑                              | เพื่อให้ประชาชนมีถนนใช้สัญจรได้อย่างสะดวก รวดเร็ว ปลอดภัย | ถนนคอนกรีตเสริมเหล็กกว้าง(ข้างละ๑ เมตร) ๒ เมตร ยาว ๔๘๓ เมตร หนา ๐.๑๕ เมตร        | ๗๐๐,๐๐๐              | ๗๐๐,๐๐๐ | ๗๐๐,๐๐๐ | ๗๐๐,๐๐๐ | ๗๐๐,๐๐๐ | การสัญจรที่สะดวก รวดเร็ว ปลอดภัย | ประชาชนได้รับความสะดวก รวดเร็วปลอดภัย ในการสัญจร | กองช่าง                       |
| ๒๐  | โครงการก่อสร้างถนนคอนกรีตเสริมเหล็กเส้นตรงข้ามวัดบ้านสำลาก หมู่ที่ ๑๒  | เพื่อให้ประชาชนมีถนนใช้สัญจรได้อย่างสะดวก รวดเร็ว ปลอดภัย | กว้าง ๔ เมตร ยาว ๑๒๐ เมตร หนา ๐.๑๕ เมตร หรือมีปริมาณงานไม่น้อยกว่า ๔๘๐ ตารางเมตร | ๓๐๐,๐๐๐              | ๓๐๐,๐๐๐ | ๓๐๐,๐๐๐ | ๓๐๐,๐๐๐ | ๓๐๐,๐๐๐ | การสัญจรที่สะดวก รวดเร็ว ปลอดภัย | ประชาชนได้รับความสะดวก รวดเร็วปลอดภัย ในการสัญจร | กองช่าง                       |
| ๒๑  | โครงการเสริมผิวแอสฟัลท์ติกคอนกรีต เส้นหนองบ่อ - ท่าสนามชัย (จุดเริ่มต้น sta ๐+๐๐ กม. ที่สามแยกวัดบูรพาพิสัย)     | เพื่อให้ประชาชนมีถนนใช้สัญจรได้อย่างสะดวก รวดเร็ว ปลอดภัย | กว้าง ๕ เมตร ยาว ๔๗๙ เมตร หนา ๔ เซนติเมตร  | ๗๕๐,๐๐๐              | ๗๕๐,๐๐๐ | ๗๕๐,๐๐๐ | ๗๕๐,๐๐๐ | ๗๕๐,๐๐๐ | การสัญจรที่สะดวก รวดเร็ว ปลอดภัย | ประชาชนได้รับความสะดวก รวดเร็วปลอดภัย ในการสัญจร | กองช่าง                       |
| ๒๒  | โครงการเสริมผิวแอสฟัลท์ติกคอนกรีต เส้นหนองบ่อ - ดงบัง sta ๐+๗๙๒ - sta ๑+๒๐๑ กม. (sta๐+๐๐๐ที่สี่แยกวัดบูรพาพิสัย) | เพื่อให้ประชาชนมีถนนใช้สัญจรได้อย่างสะดวก รวดเร็ว ปลอดภัย | กว้าง ๖ เมตร ยาว ๔๐๙ เมตร หนา ๔ เซนติเมตร หรือมีปริมาณงานไม่น้อยกว่า๒,๔๕๔ ตร.ม.  | ๙๐๐,๐๐๐              | ๙๐๐,๐๐๐ | ๙๐๐,๐๐๐ | ๙๐๐,๐๐๐ | ๙๐๐,๐๐๐ | การสัญจรที่สะดวก รวดเร็ว ปลอดภัย | ประชาชนได้รับความสะดวก รวดเร็วปลอดภัย ในการสัญจร | กองช่าง                       |

| ที่ | โครงการ/กิจกรรม   | วัตถุประสงค์  | เป้าหมาย<br>(ผลผลิตของโครงการ)   | งบประมาณและที่ผ่านมา |         |         |         |         | ตัวชี้วัด<br>KPI   | ผลที่คาดว่าจะได้รับ  | หน่วยงาน<br>รับผิดชอบหลัก |
|-----|---|---|--|----------------------|---------|---------|---------|---------|--|--|---------------------------|
|     |   |   |  | ๒๕๖๑                 | ๒๕๖๒    | ๒๕๖๓    | ๒๕๖๔    | ๒๕๖๕    |  |  |                           |
| ๒๓  | โครงการก่อสร้างถนนคอนกรีตเสริมเหล็ก เส้นรองเหมียง – ดอนไฮ บ้านจันทะโนน หมู่ที่ ๑๐ | เพื่อให้ประชาชนมีถนนใช้สัญจรได้อย่างสะดวก รวดเร็ว ปลอดภัย                             | - ถนนผิวจราจรคอนกรีตเสริมเหล็ก กว้าง ๕.๐ เมตร ยาว ๖๖.๐ เมตร หนา ๐.๑๕ เมตร หรือมีปริมาณงานไม่น้อยกว่า ๓๓๐.๐ ตารางเมตร | ๒๐๐,๐๐๐              | ๒๐๐,๐๐๐ | ๒๐๐,๐๐๐ | ๒๐๐,๐๐๐ | ๒๐๐,๐๐๐ | การสัญจรที่สะดวก รวดเร็ว ปลอดภัย                               | ประชาชนได้รับความสะดวก รวดเร็วปลอดภัย ในการสัญจร           | กองช่าง                   |
| ๒๔  | ซ่อมแซมระบบประปาหมู่บ้านในตำบลหนองบ่อ ม.๑-๑๓                                      | เพื่อแก้ไขปัญหา น้ำประปาให้ประชาชนสามารถนำไปใช้ในการอุปโภคบริโภคได้อย่างมีประสิทธิภาพ | ระบบประปา ม.๑-๑๓ที่สามารถใช้การได้ดี   | ๕๐๐,๐๐๐              | ๕๐๐,๐๐๐ | ๕๐๐,๐๐๐ | ๕๐๐,๐๐๐ | ๕๐๐,๐๐๐ | น้ำประปาที่สามารถนำไปใช้ในการอุปโภคบริโภคได้อย่างมีประสิทธิภาพ | ประชาชนสามารถนำไปใช้ในการอุปโภคบริโภคได้อย่างมีประสิทธิภาพ | กองช่าง                   |
| ๒๕  | โครงการก่อสร้างถนนคอนกรีตเสริมเหล็ก เส้นสวนนายพิชิต จันทร์ทรง หมู่ ๗              | เพื่อให้ประชาชนมีถนนใช้สัญจรได้อย่างสะดวก รวดเร็ว ปลอดภัย                             | - ถนนผิวจราจรคอนกรีตเสริมเหล็ก กว้าง ๕.๐ เมตร ยาว ๑๒๐.๐ เมตร หนา ๐.๑๕ เมตร   | ๔๐๐,๐๐๐              | ๔๐๐,๐๐๐ | ๔๐๐,๐๐๐ | ๔๐๐,๐๐๐ | ๔๐๐,๐๐๐ | การสัญจรที่สะดวก รวดเร็ว ปลอดภัย                               | ประชาชนได้รับความสะดวก รวดเร็วปลอดภัย ในการสัญจร           | กองช่าง                   |
| ๒๕  | โครงการก่อสร้างถนนคอนกรีตเสริมเหล็ก เส้นหนองบักหมู –สนามกีฬา หมู่ที่ ๑๒           | เพื่อให้ประชาชนมีถนนใช้สัญจรได้อย่างสะดวก รวดเร็ว ปลอดภัย                             | - ถนนผิวจราจรคอนกรีตเสริมเหล็ก กว้าง ๕.๐ เมตร ยาว ๙๕.๐ เมตร หนา ๐.๑๕ เมตร  | ๓๐๐,๐๐๐              | ๓๐๐,๐๐๐ | ๓๐๐,๐๐๐ | ๓๐๐,๐๐๐ | ๓๐๐,๐๐๐ | การสัญจรที่สะดวก รวดเร็ว ปลอดภัย                               | ประชาชนได้รับความสะดวก รวดเร็วปลอดภัย ในการสัญจร           | กองช่าง                   |
| ๒๖  | โครงการก่อสร้างถนนคอนกรีตเสริมเหล็ก เส้นบ้านนางนวล ส่งเสริม หมู่ที่ ๑๓            | เพื่อให้ประชาชนมีถนนใช้สัญจรได้อย่างสะดวก รวดเร็ว ปลอดภัย                             | - ถนนผิวจราจรคอนกรีตเสริมเหล็ก กว้าง ๕.๐ เมตร ยาว ๖๖.๐ เมตร หนา ๐.๑๕ เมตร หรือมีปริมาณงานไม่น้อยกว่า ๓๓๐.๐ ตารางเมตร | ๒๐๐,๐๐๐              | ๒๐๐,๐๐๐ | ๒๐๐,๐๐๐ | ๒๐๐,๐๐๐ | ๒๐๐,๐๐๐ | การสัญจรที่สะดวก รวดเร็ว ปลอดภัย                               | ประชาชนได้รับความสะดวก รวดเร็วปลอดภัย ในการสัญจร           | กองช่าง                   |
| ๒๗  | โครงการก่อสร้างระบบประปาหอถังสูง ขนาดบรรจุ ๑๐ ลบ.ม. บ้านหนองบ่อ หมู่ที่ ๑         | เพื่อให้ประชาชนมีน้ำอุปโภค บริโภคที่สะดวกและเพียงพอ                                   | - หอถังสูง ขนาดบรรจุ ๑๐ ลบ.ม. (ถังไฟเบอร์กลาส ๔ ลูก ) รายละเอียดรูปแบบรายการตามแบบแปลน อบต.หนองบ่อกำหนด              | ๔๕๐,๐๐๐              | ๔๕๐,๐๐๐ | ๔๕๐,๐๐๐ | ๔๕๐,๐๐๐ | ๔๕๐,๐๐๐ | มีน้ำอุปโภค บริโภค เพียงพอ                                     | ประชาชนมีน้ำอุปโภค บริโภคที่สะดวกและเพียงพอ                | กองช่าง                   |



| ที่ | โครงการ/กิจกรรม  | วัตถุประสงค์  | เป้าหมาย<br>(ผลผลิตของโครงการ)   | งบประมาณและที่ผ่านมา |         |         |         |         | ตัวชี้วัด<br>KPI                 | ผลที่คาดว่าจะได้รับ                               | หน่วยงาน<br>รับผิดชอบ<br>หลัก |
|-----|--|---|--|----------------------|---------|---------|---------|---------|----------------------------------|---|-------------------------------|
|     |  |   |  | ๒๕๖๑                 | ๒๕๖๒    | ๒๕๖๓    | ๒๕๖๔    | ๒๕๖๕    |                                  |   |                               |
| ๒๘  | โครงการก่อสร้างถนนคอนกรีตเสริมเหล็ก เส้นบ้านมะเขือ – กุดปลาขาว บ้านมะเขือ หมู่ที่ ๕  | เพื่อให้ประชาชนมีถนนใช้สัญจรได้อย่างสะดวก รวดเร็ว ปลอดภัย | - ถนนคอนกรีตเสริมเหล็ก กว้าง ๕.๐ ม. ยาว ๙๒.๐ ม. หน้า ๐.๑๕ ม. หรือมีปริมาณพื้นที่ไม่น้อยกว่า ๔๖๐.๐ ตรม.     | ๒๕๐,๐๐๐              | ๒๕๐,๐๐๐ | ๒๕๐,๐๐๐ | ๒๕๐,๐๐๐ | ๒๕๐,๐๐๐ | การสัญจรที่สะดวก รวดเร็ว ปลอดภัย | ประชาชนได้รับความสะดวก รวดเร็ว ปลอดภัย ในการสัญจร | กองช่าง                       |
| ๒๙  | โครงการก่อสร้างถนนคอนกรีตเสริมเหล็กเส้นหน้าโรงเรียนบ้านดงบัง หมู่ที่ ๘ - ๙   | เพื่อให้ประชาชนมีถนนใช้สัญจรได้อย่างสะดวก รวดเร็ว ปลอดภัย | - ถนนคอนกรีตเสริมเหล็ก กว้าง ๕.๐ ม. ยาว ๑๘๕.๐ ม. หน้า ๐.๑๕ ม. หรือมีปริมาณพื้นที่ไม่น้อยกว่า ๙๒๕.๐ ตรม.    | ๕๐๐,๐๐๐              | ๕๐๐,๐๐๐ | ๕๐๐,๐๐๐ | ๕๐๐,๐๐๐ | ๕๐๐,๐๐๐ | การสัญจรที่สะดวก รวดเร็ว ปลอดภัย | ประชาชนได้รับความสะดวก รวดเร็ว ปลอดภัย ในการสัญจร | กองช่าง                       |
| ๓๐  | โครงการก่อสร้างถนนคอนกรีตเสริมเหล็กเส้นบ้านจาดตะโนน – คลองส่งน้ำ หมู่ที่ ๑๐-๑๑   | เพื่อให้ประชาชนมีถนนใช้สัญจรได้อย่างสะดวก รวดเร็ว ปลอดภัย | - ถนนคอนกรีตเสริมเหล็ก กว้าง ๕.๐ ม. ยาว ๙๒.๐ ม. หน้า ๐.๑๕ ม. หรือมีปริมาณพื้นที่ไม่น้อยกว่า ๔๖๐.๐ ตรม.     | ๒๕๐,๐๐๐              | ๒๕๐,๐๐๐ | ๒๕๐,๐๐๐ | ๒๕๐,๐๐๐ | ๒๕๐,๐๐๐ | การสัญจรที่สะดวก รวดเร็ว ปลอดภัย | ประชาชนได้รับความสะดวก รวดเร็ว ปลอดภัย ในการสัญจร | กองช่าง                       |
| ๓๑  | โครงการก่อสร้างถนนคอนกรีตเสริมเหล็กเส้นข้างวัดบ้านท่าสนามชัย หมู่ที่ ๑๓  | เพื่อให้ประชาชนมีถนนใช้สัญจรได้อย่างสะดวก รวดเร็ว ปลอดภัย | - ถนนคอนกรีตเสริมเหล็ก กว้าง ๕.๐ ม. ยาว ๑๖๗.๐ ม. หน้า ๐.๑๕ ม. หรือมีปริมาณพื้นที่ไม่น้อยกว่า ๘๓๕.๐ ตรม.    | ๕๐๐,๐๐๐              | ๕๐๐,๐๐๐ | ๕๐๐,๐๐๐ | ๕๐๐,๐๐๐ | ๕๐๐,๐๐๐ | การสัญจรที่สะดวก รวดเร็ว ปลอดภัย | ประชาชนได้รับความสะดวก รวดเร็ว ปลอดภัย ในการสัญจร | กองช่าง                       |
| ๓๒  | โครงการเสริมผิวแอสฟัลติกคอนกรีต เส้นหนองบ่อ – ดงบัง จุดเริ่มต้น sta๑+๒๐๑-sta๑+๒๘๖ กม. (sta๐+๐๐๐ที่สี่แยกวัดบูรพาพิสัย) หมู่ที่ ๑ | เพื่อให้ประชาชนมีถนนใช้สัญจรได้อย่างสะดวก รวดเร็ว ปลอดภัย | - เสริมผิวแอสฟัลติกคอนกรีต กว้าง ๖.๐ ม. ยาว ๘๕.๐ ม. หน้า ๐.๐๔ ม. หรือมีปริมาณพื้นที่ไม่น้อยกว่า ๕๑๐.๐ ตรม. | ๒๐๐,๐๐๐              | ๒๐๐,๐๐๐ | ๒๐๐,๐๐๐ | ๒๐๐,๐๐๐ | ๒๐๐,๐๐๐ | การสัญจรที่สะดวก รวดเร็ว ปลอดภัย | ประชาชนได้รับความสะดวก รวดเร็ว ปลอดภัย ในการสัญจร | กองช่าง                       |
| ๓๓  | โครงการก่อสร้างระบบประปาหอถังสูง ขนาดบรรจุ ๑๐ ลบ.ม. บ้านหนองบ่อ หมู่ที่ ๓  | เพื่อให้ประชาชนมีน้ำอุปโภค บริโภคที่ สะดวกและเพียงพอ      | - หอถังสูง ขนาดบรรจุ ๑๐ ลบ.ม. (ถังไฟเบอร์กลาส ๔ ลูก) รายนละเอียดรูปแบบรายการตามแบบแปลน อบต.หนองบ่อกำหนด    | ๔๕๐,๐๐๐              | ๔๕๐,๐๐๐ | ๔๕๐,๐๐๐ | ๔๕๐,๐๐๐ | ๔๕๐,๐๐๐ | มีน้ำอุปโภค บริโภค เพียงพอ       | ประชาชนมีน้ำอุปโภค บริโภคที่สะดวกและเพียงพอ       | กองช่าง                       |

| ที่ | โครงการ/กิจกรรม  | วัตถุประสงค์   | เป้าหมาย<br>(ผลผลิตของโครงการ)  | งบประมาณและที่ผ่านมา |         |         |         |         | ตัวชี้วัด<br>KPI                   | ผลที่คาดว่าจะได้รับ                                | หน่วยงานรับผิดชอบหลัก |
|-----|--|--|---|----------------------|---------|---------|---------|---------|------------------------------------|--|-----------------------|
|     |  |  |   | ๒๕๖๑                 | ๒๕๖๒    | ๒๕๖๓    | ๒๕๖๔    | ๒๕๖๕    |                                    |  |                       |
| ๓๔  | โครงการก่อสร้างระบบประปา<br>หอดังสูง ขนาดบรรจุ ๑๐<br>ลบ.ม. บ้านโพงาม หมู่ที่ ๗                                 | เพื่อให้ประชาชนมีน้ำ<br>อุปโภค บริโภคที่<br>สะดวกและเพียงพอ      | - หอดังสูง ขนาดบรรจุ ๑๐ ลบ.ม. (ถัง<br>ไฟเบอร์กลาส ๔ ลูก) รายละเอียด<br>รูปแบบรายการตามแบบแปลน อบต.<br>หนองบ่อกำหนด  | ๔๕๐,๐๐๐              | ๔๕๐,๐๐๐ | ๔๕๐,๐๐๐ | ๔๕๐,๐๐๐ | ๔๕๐,๐๐๐ | มีน้ำอุปโภคบริโภค<br>เพียงพอ       | ประชาชนมีน้ำอุปโภค<br>บริโภคที่สะดวกและ<br>เพียงพอ | กองช่าง               |
| ๓๕  | โครงการก่อสร้างถนนคอนกรีต<br>เสริมเหล็ก เส้นบ้านนายผจญ<br>ศรีไชย-สี่แยกทุ่งใหญ่<br>บ้านดงบัง หมู่ที่ ๘         | เพื่อให้ประชาชนมีถนนใช้<br>สัญจรได้อย่างสะดวก<br>รวดเร็ว ปลอดภัย | ถนนผิวจราจรคอนกรีตเสริมเหล็ก กว้าง 4.0<br>เมตร ยาว 90.0 เมตร หนา 0.15 เมตร หรือ<br>มีปริมาณงานไม่น้อยกว่า 360.0 ตารางเมตร   | ๒๐๐,๐๐๐              | ๒๐๐,๐๐๐ | ๒๐๐,๐๐๐ | ๒๐๐,๐๐๐ | ๒๐๐,๐๐๐ | การสัญจรที่สะดวก<br>รวดเร็วปลอดภัย | ประชาชนได้รับความสะดวก<br>รวดเร็วปลอดภัยในการสัญจร | กองช่าง               |
| ๓๖  | โครงการก่อสร้างถนนคอนกรีต<br>เสริมเหล็ก จากที่ดินนายพิชิต<br>จันทร์ทรง - โนนพ้อทุย<br>บ้านโพงาม หมู่ที่ ๗      | เพื่อให้ประชาชนมีถนนใช้<br>สัญจรได้อย่างสะดวก<br>รวดเร็ว ปลอดภัย | - ถนนผิวจราจรคอนกรีตเสริมเหล็ก กว้าง<br>๕.๐ เมตร ยาว ๓๐.๐ เมตร หนา ๐.๑๕ เมตร<br>- ขยายปีกทางเลี้ยว พื้นที่ไม่น้อยกว่า ๓๓.๐ ตาราง<br>เมตร หรือมีปริมาณงานรวมไม่น้อยกว่า ๑๘๓.๐<br>ตารางเมตร | ๑๐๐,๐๐๐              | ๑๐๐,๐๐๐ | ๑๐๐,๐๐๐ | ๑๐๐,๐๐๐ | ๑๐๐,๐๐๐ | การสัญจรที่สะดวก<br>รวดเร็วปลอดภัย | ประชาชนได้รับความสะดวก<br>รวดเร็วปลอดภัยในการสัญจร | กองช่าง               |
| ๓๗  | โครงการก่อสร้างถนนคอนกรีต<br>เสริมเหล็ก เส้นประปาหมู่ที่๗<br>จากบ้านนายวิชัยยุทธ ดอกดวง<br>บ้านโพงาม หมู่ที่ ๗ | เพื่อให้ประชาชนมีถนนใช้<br>สัญจรได้อย่างสะดวก<br>รวดเร็ว ปลอดภัย | ถนนผิวจราจรคอนกรีตเสริมเหล็ก กว้าง ๕.๐<br>เมตร ยาว ๓๖.๐ เมตร หนา ๐.๑๕ เมตร<br>หรือมีปริมาณงานไม่น้อยกว่า ๑๘๐.๐ ตาราง<br>เมตร  | ๑๐๐,๐๐๐              | ๑๐๐,๐๐๐ | ๑๐๐,๐๐๐ | ๑๐๐,๐๐๐ | ๑๐๐,๐๐๐ | การสัญจรที่สะดวก<br>รวดเร็วปลอดภัย | ประชาชนได้รับความสะดวก<br>รวดเร็วปลอดภัยในการสัญจร | กองช่าง               |
| ๓๘  | โครงการขยายเขตประปา<br>หมู่บ้าน เส้นบ้านดงบัง - กุด<br>ตัน<br>หมู่ที่ ๘,๙                                      | เพื่อให้ประชาชนมีน้ำ<br>อุปโภค บริโภคที่<br>สะดวกและเพียงพอ      | - วางท่อ P.V.C. ขนาด ๒ นิ้ว ยาว<br>๑,๐๐๐ เมตร   | ๗๐,๐๐๐               | ๗๐,๐๐๐  | ๗๐,๐๐๐  | ๗๐,๐๐๐  | ๗๐,๐๐๐  | มีน้ำอุปโภคบริโภค<br>เพียงพอ       | ประชาชนมีน้ำอุปโภค<br>บริโภคที่สะดวกและ<br>เพียงพอ | กองช่าง               |
| ๓๙  | โครงการก่อสร้างถนนคอนกรีต<br>เสริมเหล็ก จากบ้านนายธงชัย<br>-สามแยกกุดตาโคตร<br>บ้านจางตะโนน หมู่ที่ ๑๐         | เพื่อให้ประชาชนมีถนนใช้<br>สัญจรได้อย่างสะดวกรวดเร็ว<br>ปลอดภัย  | - ถนนผิวจราจรคอนกรีตเสริมเหล็ก กว้าง ๕.๐<br>เมตร ยาว ๗๓.๐ เมตร หนา ๐.๑๕ เมตร หรือมี<br>ปริมาณงานไม่น้อยกว่า ๓๖๕.๐ ตารางเมตร   | ๒๐๐,๐๐๐              | ๒๐๐,๐๐๐ | ๒๐๐,๐๐๐ | ๒๐๐,๐๐๐ | ๒๐๐,๐๐๐ | การสัญจรที่สะดวก<br>รวดเร็วปลอดภัย | ประชาชนได้รับความสะดวก<br>รวดเร็วปลอดภัยในการสัญจร | กองช่าง               |
| ๔๐  | โครงการก่อสร้างถนนคอนกรีต<br>เสริมเหล็ก บ้านนางสมหมาย<br>จันทร์-ประตูดัดบ้านลำลาก<br>บ้านลำลาก หมู่ที่ ๑๒      | เพื่อให้ประชาชนมีถนนใช้<br>สัญจรได้อย่างสะดวก<br>รวดเร็ว ปลอดภัย | ถนนผิวจราจรคอนกรีตเสริมเหล็ก กว้าง ๔.๐ เมตร<br>ยาว ๙๒.๐ เมตร หนา ๐.๑๕ เมตร หรือมีปริมาณ<br>งานไม่น้อยกว่า ๓๖๘.๐ ตารางเมตร   | ๒๐๐,๐๐๐              | ๒๐๐,๐๐๐ | ๒๐๐,๐๐๐ | ๒๐๐,๐๐๐ | ๒๐๐,๐๐๐ | การสัญจรที่สะดวก<br>รวดเร็วปลอดภัย | ประชาชนได้รับความสะดวก<br>รวดเร็วปลอดภัยในการสัญจร | กองช่าง               |

| ที่ | โครงการ/กิจกรรม  | วัตถุประสงค์                                    | เป้าหมาย<br>(ผลผลิตของโครงการ) | งบประมาณและที่ผ่านมา |         |         |         |         | ตัวชี้วัด<br>KPI                 | ผลที่คาดว่าจะได้รับ                     | หน่วยงาน<br>รับผิดชอบหลัก |
|-----|--|---|--------------------------------|----------------------|---------|---------|---------|---------|----------------------------------|---|---------------------------|
|     |  |   |                                | ๒๕๖๑                 | ๒๕๖๒    | ๒๕๖๓    | ๒๕๖๔    | ๒๕๖๕    |                                  |   |                           |
| ๔๑  | อุดหนุน กฟภ.จ.อุบลราชธานี เพื่อขยายเขตระบบจำหน่ายไฟฟ้า บ้านหนองบ่อ ม.๑ | เพื่อให้ประชาชนมีความปลอดภัยในชีวิตและทรัพย์สิน | ๑ โครงการ                      | ๕๐๐,๐๐๐              | ๕๐๐,๐๐๐ | ๕๐๐,๐๐๐ | ๕๐๐,๐๐๐ | ๕๐๐,๐๐๐ | จำนวนร้อยละของงบประมาณที่อุดหนุน | ประชาชนมีความปลอดภัยในชีวิตและทรัพย์สิน | กองช่าง                   |
| ๔๒  | อุดหนุน กฟภ.จ.อุบลราชธานี เพื่อขยายเขตระบบจำหน่ายไฟฟ้า บ้านหนองบ่อ ม.๒ | เพื่อให้ประชาชนมีความปลอดภัยในชีวิตและทรัพย์สิน | ๑ โครงการ                      | ๕๐๐,๐๐๐              | ๕๐๐,๐๐๐ | ๕๐๐,๐๐๐ | ๕๐๐,๐๐๐ | ๕๐๐,๐๐๐ | จำนวนร้อยละของงบประมาณที่อุดหนุน | ประชาชนมีความปลอดภัยในชีวิตและทรัพย์สิน | กองช่าง                   |
| ๔๓  | อุดหนุน กฟภ.จ.อุบลราชธานี เพื่อขยายเขตระบบจำหน่ายไฟฟ้า บ้านหนองบ่อ ม.๓ | เพื่อให้ประชาชนมีความปลอดภัยในชีวิตและทรัพย์สิน | ๑ โครงการ                      | ๕๐๐,๐๐๐              | ๕๐๐,๐๐๐ | ๕๐๐,๐๐๐ | ๕๐๐,๐๐๐ | ๕๐๐,๐๐๐ | จำนวนร้อยละของงบประมาณที่อุดหนุน | ประชาชนมีความปลอดภัยในชีวิตและทรัพย์สิน | กองช่าง                   |
| ๔๔  | อุดหนุน กฟภ.จ.อุบลราชธานี เพื่อขยายเขตระบบจำหน่ายไฟฟ้า บ้านหนองบ่อ ม.๔ | เพื่อให้ประชาชนมีความปลอดภัยในชีวิตและทรัพย์สิน | ๑ โครงการ                      | ๕๐๐,๐๐๐              | ๕๐๐,๐๐๐ | ๕๐๐,๐๐๐ | ๕๐๐,๐๐๐ | ๕๐๐,๐๐๐ | จำนวนร้อยละของงบประมาณที่อุดหนุน | ประชาชนมีความปลอดภัยในชีวิตและทรัพย์สิน | กองช่าง                   |
| ๔๕  | อุดหนุน กฟภ.จ.อุบลราชธานี เพื่อขยายเขตระบบจำหน่ายไฟฟ้า บ้านมะเขือ ม.๕  | เพื่อให้ประชาชนมีความปลอดภัยในชีวิตและทรัพย์สิน | ๑ โครงการ                      | ๕๐๐,๐๐๐              | ๕๐๐,๐๐๐ | ๕๐๐,๐๐๐ | ๕๐๐,๐๐๐ | ๕๐๐,๐๐๐ | จำนวนร้อยละของงบประมาณที่อุดหนุน | ประชาชนมีความปลอดภัยในชีวิตและทรัพย์สิน | กองช่าง                   |

| ที่ | โครงการ/กิจกรรม | วัตถุประสงค์ | เป้าหมาย<br>(ผลผลิตของโครงการ) | งบประมาณและที่ผ่านมา |               |               |               |               | ตัวชี้วัด<br>KPI | ผลที่คาดว่าจะได้รับ | หน่วยงาน<br>รับผิดชอบหลัก |
|-----|-----------------|--------------|--------------------------------|----------------------|---------------|---------------|---------------|---------------|------------------|---------------------|---------------------------|
|     |                 |              |                                | ๒๕๖๑<br>(บาท)        | ๒๕๖๒<br>(บาท) | ๒๕๖๓<br>(บาท) | ๒๕๖๔<br>(บาท) | ๒๕๖๕<br>(บาท) |                  |                     |                           |







## 2. บัญชีโครงการพัฒนาท้องถิ่น

รายละเอียดโครงการพัฒนา  
แผนพัฒนาท้องถิ่น ( พ.ศ.๒๕๖๑ - ๒๕๖๕ )  
สำหรับองค์กรปกครองส่วนท้องถิ่นดำเนินการ  
องค์การบริหารส่วนตำบลหนองบ่อ อำเภอเมือง จังหวัดอุบลราชธานี

แบบ ผ. 02

- ก. ยุทธศาสตร์จังหวัดที่ ๔ การยกระดับการผลิตและแปรรูปสินค้าเกษตรสู่สากล  
ข. ยุทธศาสตร์การพัฒนาองค์กรปกครองส่วนท้องถิ่นในเขตจังหวัด ที่ ๕ การส่งเสริมคุณภาพชีวิต  
๒. ยุทธศาสตร์การพัฒนาด้านเศรษฐกิจ  
๒.๑ แผนงานสังคมสงเคราะห์

| ที่ | โครงการ/กิจกรรม   | วัตถุประสงค์  | เป้าหมาย<br>(ผลผลิตของ<br>โครงการ)                                    | งบประมาณที่ผ่านมา |         |         |         |         | ตัวชี้วัด<br>KPI   | ผลที่คาดว่าจะ<br>ได้รับ   | หน่วยงาน<br>รับผิดชอบหลัก |
|-----|---|---|---|-------------------|---------|---------|---------|---------|--|---|---------------------------|
|     |   |   |   | ๒๕๖๑              | ๒๕๖๒    | ๒๕๖๓    | ๒๕๖๔    | ๒๕๖๕    |  |   |                           |
| ๑   | ฝึกอบรมให้ความรู้/ส่งเสริมกระบวนการผลิตโดยใช้เทคโนโลยีเกษตรอินทรีย์และหลักปรัชญาเศรษฐกิจพอเพียง | เพื่อให้ประชาชนมีความรู้ความสามารถในการผลิตโดยใช้เทคโนโลยีเกษตรอินทรีย์และหลักปรัชญาเศรษฐกิจพอเพียง | ๑ โครงการ   | ๒๐๐,๐๐๐           | ๒๐๐,๐๐๐ | ๒๐๐,๐๐๐ | ๒๐๐,๐๐๐ | ๒๐๐,๐๐๐ | ประชาชนมีความรู้และนำมาปรับใช้                               | ประชาชนมีความรู้ความสามารถในการผลิตโดยใช้เทคโนโลยีเกษตรอินทรีย์และหลักปรัชญาเศรษฐกิจพอเพียง | - กองสวัสดิการสังคม       |
| ๒   | โครงการส่งเสริมการปลูกทุเรียน   | เพื่อให้ผู้เข้ารับการอบรมมีทักษะในการประกอบอาชีพ และใช้เวลาว่างให้เกิดประโยชน์                      | ๑ โครงการ   | ๓๐,๐๐๐            | ๓๐,๐๐๐  | ๓๐,๐๐๐  | ๓๐,๐๐๐  | ๓๐,๐๐๐  | จำนวนผู้เข้ารับการอบรม                                       | ผู้เข้ารับการอบรมมีทักษะในการประกอบอาชีพ และใช้เวลาว่างให้เกิดประโยชน์                      | กองสวัสดิการสังคม         |
| ๓   | เสริมสร้างให้ความรู้ด้านการสหกรณ์ในระดับประชาชนและการจัดตั้งกลุ่มสหกรณ์ในตำบลหนองบ่อ            | เพื่อสร้างองค์ความรู้การประกอบอาชีพด้านการสหกรณ์และการจัดตั้งสหกรณ์ฯ                                | -อบรมเชิงปฏิบัติการให้กับประชาชนในตำบล<br>-จัดตั้งสหกรณ์ในตำบล ๑ แห่ง | ๕๐๐,๐๐๐           | ๕๐๐,๐๐๐ | ๕๐๐,๐๐๐ | ๕๐๐,๐๐๐ | ๕๐๐,๐๐๐ | กลุ่มสหกรณ์มีความเข้มแข็งและเป็นที่ยอมรับของเกษตรกร          | ประชาชนมีความรู้ด้านการสหกรณ์ และใช้วิธีสหกรณ์สร้างเศรษฐกิจในครัวเรือน                      | กองสวัสดิการสังคม         |
| ๔   | โครงการส่งเสริมอาชีพผู้สูงอายุ ผู้พิการ หรือผู้ด้อยโอกาส  | เพื่อให้ผู้เข้ารับการอบรมมีทักษะในการประกอบอาชีพ และใช้เวลาว่างให้เกิดประโยชน์                      | ๑ ครั้ง / ปี  | ๒๐,๐๐๐            | ๒๐,๐๐๐  | ๒๐,๐๐๐  | ๒๐,๐๐๐  | ๒๐,๐๐๐  | ผู้สูงอายุ ผู้พิการ หรือผู้ด้อยโอกาส มีทักษะในการประกอบอาชีพ | ผู้เข้ารับการอบรมมีทักษะในการประกอบอาชีพ และใช้เวลาว่างให้เกิดประโยชน์                      | กองสวัสดิการสังคม         |

| ที่            | โครงการ/กิจกรรม  | วัตถุประสงค์  | เป้าหมาย<br>(ผลผลิตของ<br>โครงการ)        | งบประมาณที่ผ่านมา |           |           |           |           | ตัวชี้วัด<br>KPI                         | ผลที่คาดว่าจะ<br>ได้รับ  | หน่วยงาน<br>รับผิดชอบหลัก |
|----------------|--|---|---|-------------------|-----------|-----------|-----------|-----------|--|--|---------------------------|
|                |  |   |   | ๒๕๖๑              | ๒๕๖๒      | ๒๕๖๓      | ๒๕๖๔      | ๒๕๖๕      |  |  |                           |
| ๕              | การฝึกอบรมอาชีพและสนับสนุนกลุ่มอาชีพ สถาบันการเกษตรและวิสาหกิจชุมชน ม.๑ - ๑๓ | เพื่อส่งเสริมการประกอบอาชีพเสริมให้แก่กลุ่มอาชีพ สถาบันการเกษตรและวิสาหกิจชุมชน   | กลุ่มอาชีพ สถาบันการเกษตรและวิสาหกิจชุมชน | ๒๐๐,๐๐๐           | ๒๐๐,๐๐๐   | ๒๐๐,๐๐๐   | ๒๐๐,๐๐๐   | ๒๐๐,๐๐๐   | กลุ่มอาชีพสามารถสร้างรายได้ให้แก่ประชาชน | เพิ่มรายได้ ลดรายจ่ายให้แก่ประชาชน   | กองสวัสดิการสังคม         |
| ๖              | โครงการส่งเสริมและพัฒนาศักยภาพสตรี   | เพื่อเสริมสร้างความรู้ ทักษะ และเพิ่มขีดความสามารถต่อการพัฒนาความเป็นผู้นำของสตรีในการที่จะบริหารจัดการองค์กรสตรีให้มีประสิทธิภาพ | ๑ ครั้ง / ปี                              | ๒๐,๐๐๐            | ๒๐,๐๐๐    | ๒๐,๐๐๐    | ๒๐,๐๐๐    | ๒๐,๐๐๐    | องค์กรสตรีมีประสิทธิภาพ                  | เสริมสร้างความรู้ ทักษะ และเพิ่มขีดความสามารถต่อการพัฒนาความเป็นผู้นำของสตรีในการที่จะบริหารจัดการองค์กรสตรีให้มีประสิทธิภาพ | กองสวัสดิการสังคม         |
| ๗              | โครงการส่งเสริมการประกอบอาชีพหลักสูตรตัดผมชาย                                | เพื่อให้ผู้เข้ารับการอบรมมีทักษะในการประกอบอาชีพ และใช้เวลาว่างให้เกิดประโยชน์  | ๑ โครงการ                                 | ๓๐,๐๐๐            | ๓๐,๐๐๐    | ๓๐,๐๐๐    | ๓๐,๐๐๐    | ๓๐,๐๐๐    | จำนวนผู้เข้ารับการอบรม                   | ผู้เข้ารับการอบรมมีทักษะในการประกอบอาชีพ และใช้เวลาว่างให้เกิดประโยชน์   | กองสวัสดิการสังคม         |
| ๘              | โครงการอบรมเสริมสร้างทักษะอาชีพแก่เด็กและเยาวชนตำบลหนองบ่อ                   | เพื่อให้ผู้เข้ารับการอบรมมีทักษะในการประกอบอาชีพ และใช้เวลาว่างให้เกิดประโยชน์  | ๑ โครงการ                                 | ๓๐,๐๐๐            | ๓๐,๐๐๐    | ๓๐,๐๐๐    | ๓๐,๐๐๐    | ๓๐,๐๐๐    | จำนวนผู้เข้ารับการอบรม                   | ผู้เข้ารับการอบรมมีทักษะในการประกอบอาชีพ และใช้เวลาว่างให้เกิดประโยชน์   | กองสวัสดิการสังคม         |
| ๙              | โครงการส่งเสริมอาชีพและการแปรรูปผลิตภัณฑ์ให้กับกลุ่มอาชีพในตำบลหนองบ่อ       | เพื่อให้ผู้เข้ารับการอบรมมีทักษะในการประกอบอาชีพ และใช้เวลาว่างให้เกิดประโยชน์  | ๑ โครงการ                                 | ๓๐,๐๐๐            | ๓๐,๐๐๐    | ๓๐,๐๐๐    | ๓๐,๐๐๐    | ๓๐,๐๐๐    | จำนวนผู้เข้ารับการอบรม                   | ผู้เข้ารับการอบรมมีทักษะในการประกอบอาชีพ และใช้เวลาว่างให้เกิดประโยชน์   | กองสวัสดิการสังคม         |
| ๑๐             | โครงการฝึกอบรมมัคคุเทศน์น้อย   | เพื่อให้ผู้เข้ารับการอบรมมีทักษะในการประกอบอาชีพ และใช้เวลาว่างให้เกิดประโยชน์  | ๑ โครงการ                                 | ๓๐,๐๐๐            | ๓๐,๐๐๐    | ๓๐,๐๐๐    | ๓๐,๐๐๐    | ๓๐,๐๐๐    | จำนวนผู้เข้ารับการอบรม                   | ผู้เข้ารับการอบรมมีทักษะในการประกอบอาชีพ และใช้เวลาว่างให้เกิดประโยชน์   | กองสวัสดิการสังคม         |
| รวม ๑๐ โครงการ |  |   |   | ๑,๐๙๐,๐๐๐         | ๑,๐๙๐,๐๐๐ | ๑,๐๙๐,๐๐๐ | ๑,๐๙๐,๐๐๐ | ๑,๐๙๐,๐๐๐ |  |  |                           |



## ๒. ยุทธศาสตร์การพัฒนาด้านเศรษฐกิจ

## ๒.๒ แผนงานเคหะและชุมชน

| ที่ | โครงการ/กิจกรรม   | วัตถุประสงค์  | เป้าหมาย<br>(ผลผลิตของโครงการ)                  | งบประมาณที่ผ่านมา |         |         |         |         | ตัวชี้วัด<br>KPI  | ผลที่คาดว่าจะได้รับ                             | หน่วยงานที่รับผิดชอบ |
|-----|---|---|---|-------------------|---------|---------|---------|---------|---|---|----------------------|
|     |   |   |   | ๒๕๖๑              | ๒๕๖๒    | ๒๕๖๓    | ๒๕๖๔    | ๒๕๖๕    |   |   |                      |
| ๑   | ขุดบ่อบาดาลเพื่อการเกษตร  | เพื่อให้มีน้ำเพียงพอต่อการเกษตร เลี้ยงสัตว์ ฯลฯ                                   | ๒๖ บ่อ  | ๘๐๐,๐๐๐           | ๘๐๐,๐๐๐ | ๘๐๐,๐๐๐ | ๘๐๐,๐๐๐ | ๘๐๐,๐๐๐ | การใช้ประโยชน์จากบ่อบาดาลในฤดูแล้ง                                | มีแหล่งน้ำสำหรับทำการเกษตรในฤดูแล้ง             | กองช่าง              |
| ๒   | โครงการซ่อมแซมถนนเพื่อการเกษตร เส้นบ้านท่าสนามชัย - กุดปลาข้าว  | เพื่อให้ประชาชนมีถนนใช้สัญจรและขนส่งสินค้าทางการเกษตรได้อย่างสะดวกรวดเร็ว ปลอดภัย | เสริมผิวจราจรลูกรังตามแบบแปลน อบต.หนองบ่อ กำหนด | ๑๐๐,๐๐๐           | ๑๐๐,๐๐๐ | ๑๐๐,๐๐๐ | ๑๐๐,๐๐๐ | ๑๐๐,๐๐๐ | การสัญจรที่สะดวก และขนส่งสินค้าทางการเกษตรได้อย่างรวดเร็ว ปลอดภัย | ประชาชนได้รับความสะดวก รวดเร็วปลอดภัยในการสัญจร | กองช่าง              |
| ๓   | โครงการก่อสร้างถนนลูกรังเส้นหนองประทาย บ้านจางตะโนน หมู่ที่ ๑๑  | เพื่อให้ประชาชนมีถนนใช้สัญจรและขนส่งสินค้าทางการเกษตรได้อย่างสะดวกรวดเร็ว ปลอดภัย | เสริมผิวจราจรลูกรังตามแบบแปลน อบต.หนองบ่อ กำหนด | ๒๐๐,๐๐๐           | ๒๐๐,๐๐๐ | ๒๐๐,๐๐๐ | ๒๐๐,๐๐๐ | ๒๐๐,๐๐๐ | การสัญจรที่สะดวก และขนส่งสินค้าทางการเกษตรได้อย่างรวดเร็ว ปลอดภัย | ประชาชนได้รับความสะดวก รวดเร็วปลอดภัยในการสัญจร | กองช่าง              |
| ๔   | โครงการเสริมผิวจราจรลูกรังเส้นประปาหมู่บ้าน บ้านท่าสนามชัย หมู่ที่ ๑๓   | เพื่อให้ประชาชนมีถนนใช้สัญจรและขนส่งสินค้าทางการเกษตรได้อย่างสะดวกรวดเร็ว ปลอดภัย | เสริมผิวจราจรลูกรังตามแบบแปลน อบต.หนองบ่อ กำหนด | ๑๒๐,๐๐๐           | ๑๒๐,๐๐๐ | ๑๒๐,๐๐๐ | ๑๒๐,๐๐๐ | ๑๒๐,๐๐๐ | การสัญจรที่สะดวก และขนส่งสินค้าทางการเกษตรได้อย่างรวดเร็ว ปลอดภัย | ประชาชนได้รับความสะดวก รวดเร็วปลอดภัยในการสัญจร | กองช่าง              |
| ๕   | โครงการปรับปรุงซ่อมแซมถนนลูกรังจากสามแยกนา นางสาว บุญ ประสาร บ้านหนองบ่อ หมู่ที่ ๓  | เพื่อให้ประชาชนมีถนนใช้สัญจรและขนส่งสินค้าทางการเกษตรได้อย่างสะดวกรวดเร็ว ปลอดภัย | เสริมผิวจราจรลูกรังตามแบบแปลน อบต.หนองบ่อ กำหนด | ๒๐๐,๐๐๐           | ๒๐๐,๐๐๐ | ๒๐๐,๐๐๐ | ๒๐๐,๐๐๐ | ๒๐๐,๐๐๐ | การสัญจรที่สะดวก และขนส่งสินค้าทางการเกษตรได้อย่างรวดเร็ว ปลอดภัย | ประชาชนได้รับความสะดวก รวดเร็วปลอดภัยในการสัญจร | กองช่าง              |
| ๖   | โครงการก่อสร้างถนนลูกรังจากสามแยกทุ่งใหญ่-กุดจับ บ้านดงบัง หมู่ที่ ๘  | เพื่อให้ประชาชนมีถนนใช้สัญจรและขนส่งสินค้าทางการเกษตรได้อย่างสะดวกรวดเร็ว ปลอดภัย | เสริมผิวจราจรลูกรังตามแบบแปลน อบต.หนองบ่อ กำหนด | ๒๐๐,๐๐๐           | ๒๐๐,๐๐๐ | ๒๐๐,๐๐๐ | ๒๐๐,๐๐๐ | ๒๐๐,๐๐๐ | การสัญจรที่สะดวก และขนส่งสินค้าทางการเกษตรได้อย่างรวดเร็ว ปลอดภัย | ประชาชนได้รับความสะดวก รวดเร็วปลอดภัยในการสัญจร | กองช่าง              |
| ๗   | โครงการซ่อมแซมถนนเพื่อการเกษตร สายโนนผิ่ววน ( ช่วงที่ ๑ จากที่นา นายสมหมาย บัวทอง , ช่วงที่ ๒ จากที่นา นายสมพงษ์ แสงผล ) บ้านลำลาก หมู่ที่ ๑๒ | เพื่อให้ประชาชนมีถนนใช้สัญจรและขนส่งสินค้าทางการเกษตรได้อย่างสะดวกรวดเร็ว ปลอดภัย | เสริมผิวจราจรลูกรังตามแบบแปลน อบต.หนองบ่อ กำหนด | ๑๕๐,๐๐๐           | ๑๕๐,๐๐๐ | ๑๕๐,๐๐๐ | ๑๕๐,๐๐๐ | ๑๕๐,๐๐๐ | การสัญจรที่สะดวก และขนส่งสินค้าทางการเกษตรได้อย่างรวดเร็ว ปลอดภัย | ประชาชนได้รับความสะดวก รวดเร็วปลอดภัยในการสัญจร | กองช่าง              |

| ที่ | โครงการ/กิจกรรม   | วัตถุประสงค์  | เป้าหมาย<br>(ผลผลิตของโครงการ)                  | งบประมาณที่ผ่านมา |         |         |         |         | ตัวชี้วัด<br>KPI  | ผลที่คาดว่าจะได้รับ                                    | หน่วยงานที่รับผิดชอบ |
|-----|---|---|---|-------------------|---------|---------|---------|---------|---|--|----------------------|
|     |   |   |   | ๒๕๖๑              | ๒๖๕๒    | ๒๕๖๓    | ๒๕๖๔    | ๒๕๖๕    |   |  |                      |
| ๘   | โครงการซ่อมแซมตู้ควบคุมระบบไฟฟ้าภายในแพสถานีสูบน้ำด้วยไฟฟ้าบ้านจวนตะโนน หมู่ ๑๐   | เพื่อให้ประชาชนได้ใช้น้ำในการทำการเกษตรและมีรายได้เพิ่มมากขึ้น                    | ระบบไฟฟ้าใช้งานได้ปกติ                          | ๑๐๐,๐๐๐           | ๑๐๐,๐๐๐ | ๑๐๐,๐๐๐ | ๑๐๐,๐๐๐ | ๑๐๐,๐๐๐ | ระบบไฟฟ้าที่ดี  | ประชาชนได้ใช้น้ำในการทำการเกษตรและมีรายได้เพิ่มมากขึ้น | กองช่าง              |
| ๘   | โครงการเสริมผิวจราจรลูกรังเส้นท่าสนามชัย - ดอนแดง บ้านท่าสนามชัย หมู่ที่ ๑๓   | เพื่อให้ประชาชนมีถนนใช้สัญจรและขนส่งสินค้าทางการเกษตรได้อย่างสะดวกรวดเร็ว ปลอดภัย | เสริมผิวจราจรลูกรังตามแบบแปลน อบต.หนองบ่อ กำหนด | ๑๐๐,๐๐๐           | ๑๐๐,๐๐๐ | ๑๐๐,๐๐๐ | ๑๐๐,๐๐๐ | ๑๐๐,๐๐๐ | การสัญจรที่สะดวก และขนส่งสินค้าทางการเกษตรได้อย่างรวดเร็ว ปลอดภัย | ประชาชนได้รับความสะดวก รวดเร็วปลอดภัยในการสัญจร        | กองช่าง              |
| ๙   | โครงการก่อสร้างถนนดินเส้นโนนเขือก ช่วงจากที่นายนายกำจัด บุญประชม บ้านหนองบ่อ หมู่ที่ ๔  | เพื่อให้ประชาชนมีถนนใช้สัญจรและขนส่งสินค้าทางการเกษตรได้อย่างสะดวกรวดเร็ว ปลอดภัย | เสริมผิวจราจรลูกรังตามแบบแปลน อบต.หนองบ่อ กำหนด | ๒๐๐,๐๐๐           | ๒๐๐,๐๐๐ | ๒๐๐,๐๐๐ | ๒๐๐,๐๐๐ | ๒๐๐,๐๐๐ | การสัญจรที่สะดวก และขนส่งสินค้าทางการเกษตรได้อย่างรวดเร็ว ปลอดภัย | ประชาชนได้รับความสะดวก รวดเร็วปลอดภัยในการสัญจร        | กองช่าง              |
| ๑๐  | โครงการก่อสร้างเสริมผิวจราจรลูกรังเส้นคูหลี่ - โพนบ่อ บ้านหนองบ่อ หมู่ที่ ๑   | เพื่อให้ประชาชนมีถนนใช้สัญจรและขนส่งสินค้าทางการเกษตรได้อย่างสะดวกรวดเร็ว ปลอดภัย | เสริมผิวจราจรลูกรังตามแบบแปลน อบต.หนองบ่อ กำหนด | ๒๕๐,๐๐๐           | ๒๕๐,๐๐๐ | ๒๕๐,๐๐๐ | ๒๕๐,๐๐๐ | ๒๕๐,๐๐๐ | การสัญจรที่สะดวก และขนส่งสินค้าทางการเกษตรได้อย่างรวดเร็ว ปลอดภัย | ประชาชนได้รับความสะดวก รวดเร็วปลอดภัยในการสัญจร        | กองช่าง              |
| ๑๑  | โครงการปรับปรุงซ่อมแซมถนนลูกรังเส้นดงบัง-กุดจับ จากบ้านนายอำนาจ ตรีไชย บ้านดงบัง หมู่ที่ ๙                                      | เพื่อให้ประชาชนมีถนนใช้สัญจรและขนส่งสินค้าทางการเกษตรได้อย่างสะดวกรวดเร็ว ปลอดภัย | เสริมผิวจราจรลูกรังตามแบบแปลน อบต.หนองบ่อ กำหนด | ๒๐๐,๐๐๐           | ๒๐๐,๐๐๐ | ๒๐๐,๐๐๐ | ๒๐๐,๐๐๐ | ๒๐๐,๐๐๐ | การสัญจรที่สะดวก และขนส่งสินค้าทางการเกษตรได้อย่างรวดเร็ว ปลอดภัย | ประชาชนได้รับความสะดวก รวดเร็วปลอดภัยในการสัญจร        | กองช่าง              |
| ๑๒  | โครงการปรับปรุงซ่อมแซมถนนลูกรังจากถนนลูกรังคลองส่งน้ำ-นางระเบียบ จันทรวิจิตร หมู่ที่ ๑๐   | เพื่อให้ประชาชนมีถนนใช้สัญจรและขนส่งสินค้าทางการเกษตรได้อย่างสะดวกรวดเร็ว ปลอดภัย | เสริมผิวจราจรลูกรังตามแบบแปลน อบต.หนองบ่อ กำหนด | ๒๐๐,๐๐๐           | ๒๐๐,๐๐๐ | ๒๐๐,๐๐๐ | ๒๐๐,๐๐๐ | ๒๐๐,๐๐๐ | การสัญจรที่สะดวก และขนส่งสินค้าทางการเกษตรได้อย่างรวดเร็ว ปลอดภัย | ประชาชนได้รับความสะดวก รวดเร็วปลอดภัยในการสัญจร        | กองช่าง              |
| ๑๓  | โครงการซ่อมแซมถนนเพื่อการเกษตร สายโนนหมู่เสื่อ - กุดโดน sta ๐+๕๔๐-sta ๐+๙๔๐(sta ๐+๐๐๐)ที่สี่แยกถนนลูกรังโพนงาม-กุดโดน หมู่ที่ ๗ | เพื่อให้ประชาชนมีถนนใช้สัญจรและขนส่งสินค้าทางการเกษตรได้อย่างสะดวกรวดเร็ว ปลอดภัย | เสริมผิวจราจรลูกรังตามแบบแปลน อบต.หนองบ่อ กำหนด | ๑๕๐,๐๐๐           | ๑๕๐,๐๐๐ | ๑๕๐,๐๐๐ | ๑๕๐,๐๐๐ | ๑๕๐,๐๐๐ | การสัญจรที่สะดวก และขนส่งสินค้าทางการเกษตรได้อย่างรวดเร็ว ปลอดภัย | ประชาชนได้รับความสะดวก รวดเร็วปลอดภัยในการสัญจร        | กองช่าง              |



| ที่            | โครงการ/กิจกรรม  | วัตถุประสงค์  | เป้าหมาย<br>(ผลผลิตของ<br>โครงการ)   | งบประมาณที่ผ่านมา |           |           |           |           | ตัวชี้วัด<br>KPI   | ผลที่คาดว่าจะได้รับ                            | หน่วยงาน<br>ที่<br>รับผิดชอบ |
|----------------|--|---|--|-------------------|-----------|-----------|-----------|-----------|--|--|------------------------------|
|                |  |   |  | ๒๕๖๑              | ๒๖๕๒      | ๒๕๖๓      | ๒๕๖๔      | ๒๕๖๕      |  |  |                              |
| ๒๑             | โครงการก่อสร้างท่อลอดเหลี่ยม คสล. บริเวณฝายฝั่งแดง                           | เพื่อให้ประชาชนมีถนนใช้สัญจรและขนส่งสินค้าทางการเกษตรได้อย่างสะดวกรวดเร็ว ปลอดภัย | ท่อลอดเหลี่ยมขนาด ๑.๘๐ x ๑.๘๐ ม. ยาว ๘ เมตร ๒ ช่อง ตามรูปแบบรายการที่ อบต. กำหนด   | ๔๒๐,๐๐๐           | ๔๒๐,๐๐๐   | ๔๒๐,๐๐๐   | ๔๒๐,๐๐๐   | ๔๒๐,๐๐๐   | การสัญจรที่สะดวกและขนส่งสินค้าทางการเกษตรได้อย่างรวดเร็ว ปลอดภัย | ประชาชนได้รับความสะดวกรวดเร็วปลอดภัยในการสัญจร | กองช่าง                      |
| ๒๒             | โครงการก่อสร้างท่อลอดเหลี่ยม คสล. บริเวณร่องเหมือง - คอหม้อ                  | เพื่อให้ประชาชนมีถนนใช้สัญจรและขนส่งสินค้าทางการเกษตรได้อย่างสะดวกรวดเร็ว ปลอดภัย | ท่อลอดเหลี่ยมขนาด ๑.๘๐ x ๑.๘๐ ม. ยาว ๑๑ เมตร ๑ ช่อง ตามรูปแบบรายการที่ อบต. กำหนด  | ๓๕๐,๐๐๐           | ๓๕๐,๐๐๐   | ๓๕๐,๐๐๐   | ๓๕๐,๐๐๐   | ๓๕๐,๐๐๐   | การสัญจรที่สะดวกและขนส่งสินค้าทางการเกษตรได้อย่างรวดเร็ว ปลอดภัย | ประชาชนได้รับความสะดวกรวดเร็วปลอดภัยในการสัญจร | กองช่าง                      |
| ๒๓             | โครงการก่อสร้างท่อลอดเหลี่ยม คสล. บริเวณกุดนาแซง                             | เพื่อให้ประชาชนมีถนนใช้สัญจรและขนส่งสินค้าทางการเกษตรได้อย่างสะดวกรวดเร็ว ปลอดภัย | ท่อลอดเหลี่ยมขนาด ๑.๘๐ x ๑.๘๐ ม. ยาว ๘ เมตร ๒ ช่อง ตามรูปแบบรายการที่ อบต. กำหนด   | ๔๒๐,๐๐๐           | ๔๒๐,๐๐๐   | ๔๒๐,๐๐๐   | ๔๒๐,๐๐๐   | ๔๒๐,๐๐๐   | การสัญจรที่สะดวกและขนส่งสินค้าทางการเกษตรได้อย่างรวดเร็ว ปลอดภัย | ประชาชนได้รับความสะดวกรวดเร็วปลอดภัยในการสัญจร | กองช่าง                      |
| ๒๔             | โครงการก่อสร้างลานจอดรถคอนกรีตเสริมเหล็ก บริเวณตลาดนัดชุมชนตำบลหนองบ่อ       | เพื่อส่งเสริมการค้าขายของประชาชนในพื้นที่   | ลานจอดรถคอนกรีตเสริมเหล็ก ตามรูปแบบรายการที่ อบต. กำหนด  | ๕๐๐,๐๐๐           | ๕๐๐,๐๐๐   | ๕๐๐,๐๐๐   | ๕๐๐,๐๐๐   | ๕๐๐,๐๐๐   | การสัญจรที่สะดวกและขนส่งสินค้าทางการเกษตรได้อย่างรวดเร็ว ปลอดภัย | ประชาชนได้รับความสะดวกรวดเร็วปลอดภัยในการสัญจร | กองช่าง                      |
| ๒๕             | โครงการก่อสร้างถนนดิน จากแยกวัดป่าอาราม-ถนนลูกรังตอนกลาง บ้านโพงาม หมู่ที่ ๖ | เพื่อให้ประชาชนมีถนนใช้สัญจรและขนส่งสินค้าทางการเกษตรได้อย่างสะดวกรวดเร็ว ปลอดภัย | -งานถางป่าและขุดต่อ (ขนาดหน้า) ปริมาณงาน ๒,๔๘๖ ตารางเมตร<br>- ถนนดินกว้าง ๔.๐ เมตร ยาว ๘๕๐.๐ เมตร ดินถมสูงเฉลี่ย ๐.๓๐ เมตร หรือ มีปริมาณงานดินถมไม่น้อยกว่า ๑,๑๔๒.๒ ลูกบาศก์เมตร<br>- วางท่อระบายน้ำ มอก. ชั้น๓ขนาด ศก. ๐.๖๐ x ๑.๐๐ ม.จำนวน ๖ ท่อน | ๑๐๐,๐๐๐           | ๑๐๐,๐๐๐   | ๑๐๐,๐๐๐   | ๑๐๐,๐๐๐   | ๑๐๐,๐๐๐   | การสัญจรที่สะดวกและขนส่งสินค้าทางการเกษตรได้อย่างรวดเร็ว ปลอดภัย | ประชาชนได้รับความสะดวกรวดเร็วปลอดภัยในการสัญจร | กองช่าง                      |
| รวม ๒๕ โครงการ |  |   |  | ๕,๕๘๕,๐๐๐         | ๕,๕๘๕,๐๐๐ | ๕,๕๘๕,๐๐๐ | ๕,๕๘๕,๐๐๐ | ๕,๕๘๕,๐๐๐ |  |  |                              |



## ๒. บัญชีโครงการพัฒนาท้องถิ่น

รายละเอียดโครงการพัฒนา  
แผนพัฒนาท้องถิ่น (พ.ศ.๒๕๖๑ - ๒๕๖๕)  
สำหรับองค์กรปกครองส่วนท้องถิ่นดำเนินการ  
องค์การบริหารส่วนตำบลหนองบ่อ อำเภอเมือง จังหวัดอุบลราชธานี

แบบ ผ. ๐๒

- ก. ยุทธศาสตร์จังหวัดที่ ๑ การพัฒนาเมืองน่าอยู่ทันสมัยและเสริมสร้างคุณภาพชีวิตของประชาชน  
ข. ยุทธศาสตร์การพัฒนาองค์กรปกครองส่วนท้องถิ่นในเขตจังหวัด ๒ การพัฒนาด้านส่งเสริมคุณภาพชีวิต  
๓. ยุทธศาสตร์การพัฒนาด้านคุณภาพชีวิต  
๓.๑ แผนงานสาธารณสุข

| ที่ | โครงการ/กิจกรรม                                 | วัตถุประสงค์   | เป้าหมาย<br>(ผลผลิตของโครงการ)                             | งบประมาณที่ผ่านมา |         |         |         |         | ตัวชี้วัด<br>KPI          | ผลที่คาดว่าจะได้รับ   | หน่วยงาน<br>รับผิดชอบ<br>หลัก |
|-----|---|--|--|-------------------|---------|---------|---------|---------|---------------------------|---|-------------------------------|
|     |   |  |  | ๒๕๖๑              | ๒๕๖๒    | ๒๕๖๓    | ๒๕๖๔    | ๒๕๖๕    |                           |   |                               |
| ๑   | การรณรงค์ป้องกันและควบคุมโรคไข้เลือดออก         | เพื่อป้องกันและควบคุมการระบาดของโรคไข้เลือดออก ป้องกันการเสียชีวิตด้วยโรคไข้เลือดออกและเกิดการดำเนินงานอย่างมีส่วนร่วมและยั่งยืน | ประชาชนและหน่วยงานในพื้นที่ร่วมควบคุมป้องกันโรคไข้เลือดออก | ๑๕๐,๐๐๐           | ๑๕๐,๐๐๐ | ๑๕๐,๐๐๐ | ๑๕๐,๐๐๐ | ๑๕๐,๐๐๐ | ประชาชนกลุ่มเสี่ยง        | สามารถป้องกันและควบคุมการระบาดของโรคไข้เลือดออก แบบมีส่วนร่วมของทุกภาคส่วนในการและยั่งยืน | สำนักงานปลัด                  |
| ๒   | การฝึกอบรมการส่งเสริมสุขภาพและคุ้มครองผู้บริโภค | เพื่อส่งเสริมสุขภาพและคุ้มครองสิทธิของผู้บริโภค  | ปีละ ๑ ครั้ง   | ๕๐,๐๐๐            | ๕๐,๐๐๐  | ๕๐,๐๐๐  | ๕๐,๐๐๐  | ๕๐,๐๐๐  | ประชาชนในตำบลหนองบ่อ      | ผู้บริโภคได้รับความปลอดภัย  | สำนักงานปลัด                  |
| ๓   | รณรงค์ป้องกันและควบคุมโรคติดต่อ                 | เพื่อให้ความรู้แก่ประชาชนเกี่ยวกับการป้องกันและควบคุมโรคติดต่อ เช่น ไข้หวัดนก เอชอี ๖ ฯลฯ  | ๑๓ หมู่บ้าน  | ๕๐,๐๐๐            | ๕๐,๐๐๐  | ๕๐,๐๐๐  | ๕๐,๐๐๐  | ๕๐,๐๐๐  | จำนวนผู้ป่วยโรคติดต่อลดลง | ไม่มีการระบาดของโรคติดต่อ   | สำนักงานปลัด                  |

| ที่ | โครงการ/กิจกรรม  | วัตถุประสงค์   | เป้าหมาย<br>(ผลผลิตของโครงการ)      | งบประมาณที่ผ่านมา |         |         |         |         | ตัวชี้วัด<br>KPI                           | ผลที่คาดว่าจะได้รับ  | หน่วยงาน<br>รับผิดชอบหลัก |
|-----|--|--|-------------------------------------|-------------------|---------|---------|---------|---------|--|--|---------------------------|
|     |  |  |                                     | ๒๕๖๑              | ๒๕๖๒    | ๒๕๖๓    | ๒๕๖๔    | ๒๕๖๕    |  |  |                           |
| ๔   | ส่งเสริมการแพทย์แผนไทยและการส่งเสริมสมุนไพรไทย                   | เพื่อให้ประชาชนได้รับบริการด้านแพทย์แผนไทยและส่งเสริมการใช้ผลิตภัณฑ์สมุนไพรอย่างมีคุณภาพ                             | ๑๓ หมู่บ้าน                         | ๓๐,๐๐๐            | ๓๐,๐๐๐  | ๓๐,๐๐๐  | ๓๐,๐๐๐  | ๓๐,๐๐๐  | จำนวนประชาชนที่ได้รับบริการการแพทย์สมุนไพร | ประชาชนได้รับการด้านแพทย์แผนไทยและส่งเสริมการใช้ผลิตภัณฑ์สมุนไพรอย่างมีคุณภาพ                    | สำนักงานปลัด              |
| ๕   | โครงการรณรงค์ควบคุมและป้องกันโรคพิษสุนัขบ้า                      | -เพื่อให้ประชาชนมีความรู้และตระหนักในการควบคุมป้องกันโรคพิษสุนัขบ้าและคุมกำเนิดพาหะนำโรคพิษสุนัขบ้าเพื่อลดปริมาณ ฯลฯ | ๑๓ หมู่บ้าน                         | ๒๐๐,๐๐๐           | ๒๐๐,๐๐๐ | ๒๐๐,๐๐๐ | ๒๐๐,๐๐๐ | ๒๐๐,๐๐๐ | จำนวนโรคพิษสุนัขบ้าที่ลดลง                 | ประชาชนมีความรู้และตระหนักในการควบคุมป้องกันโรคพิษสุนัขบ้า ฯลฯ                                   | สำนักงานปลัด              |
| ๖   | โครงการพัฒนาศักยภาพงานบริการกู้ชีพฉุกเฉิน                        | - เพื่อให้บุคลากรมีศักยภาพในการปฏิบัติงานและช่วยเหลือประชาชนได้อย่างมีประสิทธิภาพมากยิ่งขึ้น                         | ประชาชนได้รับการช่วยเหลืออย่างทันที | ๖๐๐,๐๐๐           | ๖๐๐,๐๐๐ | ๖๐๐,๐๐๐ | ๖๐๐,๐๐๐ | ๖๐๐,๐๐๐ | จำนวนผู้เข้าร่วมโครงการ                    | บุคลากรมีศักยภาพในการปฏิบัติงานและช่วยเหลือประชาชนได้อย่างมีประสิทธิภาพมากยิ่งขึ้น               | สำนักงานปลัด              |
| ๗   | รณรงค์ป้องกันและควบคุมโรคเรื้อรัง                                | เพื่อให้ความรู้แก่ประชาชนเกี่ยวกับการป้องกันและควบคุมโรคเรื้อรัง เช่น เบาหวาน ความดันโลหิตสูง ฯลฯ                    | ๑๓ หมู่บ้าน                         | ๕๐,๐๐๐            | ๕๐,๐๐๐  | ๕๐,๐๐๐  | ๕๐,๐๐๐  | ๕๐,๐๐๐  | จำนวนกิจกรรมที่ดำเนินการ                   | จำนวนผู้ป่วยกลุ่มโรคเรื้อรังไม่เพิ่มมากขึ้น  | สำนักงานปลัด              |
| ๘   | โครงการพัฒนาศักยภาพอาสาสมัครสาธารณสุขประจำหมู่บ้าน (อสม.) ม.๑-๑๓ | เพื่อพัฒนาศักยภาพอาสาสมัครสาธารณสุขประจำหมู่บ้าน (อสม.) ในการขับเคลื่อนบริการสาธารณสุข                               | อสม. ม.๑ - ๑๓                       | ๗๐,๐๐๐            | ๗๐,๐๐๐  | ๗๐,๐๐๐  | ๗๐,๐๐๐  | ๗๐,๐๐๐  | จำนวนผู้เข้าร่วมโครงการ                    | อาสาสมัครสาธารณสุขประจำหมู่บ้าน (อสม.) มีศักยภาพในการขับเคลื่อนบริการสาธารณสุขอย่างมีประสิทธิภาพ | สำนักงานปลัด              |

| ที่           | โครงการ/กิจกรรม  | วัตถุประสงค์                     | เป้าหมาย<br>(ผลผลิตของโครงการ) | งบประมาณที่ผ่านมา |           |           |           |           | ตัวชี้วัด<br>KPI   | ผลที่คาดว่าจะได้รับ                        | หน่วยงาน<br>รับผิดชอบหลัก |
|---------------|--|----------------------------------|--------------------------------|-------------------|-----------|-----------|-----------|-----------|--|--|---------------------------|
|               |  |                                  |                                | ๒๕๖๑              | ๒๕๖๒      | ๒๕๖๓      | ๒๕๖๔      | ๒๕๖๕      |  |  |                           |
| ๙             | โครงการพัฒนาแก้ไขปัญหา<br>สุขภาพภาคประชาชน ม.๑<br>- ๑๓ | เพื่อแก้ไขปัญหาสุขภาพใน<br>ชุมชน | ๑๓ หมู่บ้าน                    | ๑๓๐,๐๐๐           | ๑๓๐,๐๐๐   | ๑๓๐,๐๐๐   | ๑๓๐,๐๐๐   | ๑๓๐,๐๐๐   | ร้อยละของ<br>ประชาชนที่<br>ได้รับการ<br>แก้ไขปัญหา<br>สุขภาพ | ประชาชนมีสุขภาพ<br>อนามัยที่แข็งแรงสมบูรณ์ | สำนักงาน<br>ปลัด          |
| รวม ๙ โครงการ |  |                                  |                                | ๑,๓๓๐,๐๐๐         | ๑,๓๓๐,๐๐๐ | ๑,๓๓๐,๐๐๐ | ๑,๓๓๐,๐๐๐ | ๑,๓๓๐,๐๐๐ |  |  | ๑,๓๓๐,๐๐๐                 |



| ที่ | โครงการ/กิจกรรม  | วัตถุประสงค์  | เป้าหมาย<br>(ผลผลิตของ<br>โครงการ)   | งบประมาณที่ผ่านมา |           |           |           |           | ตัวชี้วัด<br>KPI                         | ผลที่คาดว่าจะ<br>ได้รับ  | หน่วยงาน<br>รับผิดชอบ<br>หลัก |
|-----|--|---|--------------------------------------|-------------------|-----------|-----------|-----------|-----------|--|--|-------------------------------|
|     |  |   |                                      | ๒๕๖๑              | ๒๕๖๒      | ๒๕๖๓      | ๒๕๖๔      | ๒๕๖๕      |  |  |                               |
| ๑   | โครงการจัดงานวันเด็ก   | เพื่อส่งเสริมให้เด็กได้ร่วมกิจกรรมเพื่อเสริมสร้างทักษะความสามารถ                              | - ปีละ ๑ ครั้ง                       | ๒๐๐,๐๐๐           | ๒๐๐,๐๐๐   | ๒๐๐,๐๐๐   | ๒๐๐,๐๐๐   | ๒๐๐,๐๐๐   | จำนวนผู้เข้าร่วมกิจกรรม                  | - เด็กมีความกล้าแสดงออกมีทักษะและความสามารถเพิ่มขึ้น                     | กองการศึกษา                   |
| ๒   | โครงการอาหารกลางวันสำหรับเด็กปฐมวัยของ ศพด.ภายในเขตตำบลหนองบ่อ                     | - เพื่อเป็นการดูแลด้านโภชนาการให้กับเด็กก่อนวัยเรียนอย่างถูกสุขลักษณะ                         | - ศพด.ทุกแห่ง                        | ๕๐๐,๐๐๐           | ๕๐๐,๐๐๐   | ๕๐๐,๐๐๐   | ๕๐๐,๐๐๐   | ๕๐๐,๐๐๐   | จำนวนเด็กที่ได้รับอาหารกลางวัน           | - เด็กเล็กได้รับอาหารที่ถูกหลักโภชนาการ                                  | กองการศึกษา                   |
| ๓   | โครงการจัดซื้ออาหารเสริมนมสำหรับ ศพด.และนักเรียนระดับประถมศึกษาภายในเขตตำบลหนองบ่อ | - เพื่อให้เด็กได้รับอาหารเสริม(นม) ในช่วงวัยที่เหมาะสม<br>- เพื่อให้เด็กมีพัฒนาครบถ้วนทุกด้าน | - ศพด.และร.ร. ประถมศึกษา ทุกแห่ง     | ๑,๕๐๐,๐๐๐         | ๑,๕๐๐,๐๐๐ | ๑,๕๐๐,๐๐๐ | ๑,๕๐๐,๐๐๐ | ๑,๕๐๐,๐๐๐ | จำนวนเด็กนักเรียนที่ได้รับอาหารเสริม(นม) | - เด็กนักเรียนและเด็กปฐมวัยมีร่างกายสมบูรณ์แข็งแรงและมีพัฒนาการสมวัย     | กองการศึกษา                   |
| ๔   | โครงการจัดซื้อวัสดุการศึกษาและสื่อการเรียนการสอนให้แก่ ศพด.ในเขตพื้นที่ตำบล        | - เพื่อให้มีวัสดุการศึกษาและสื่อการเรียนการสอนที่ได้มาตรฐานใช้ในศูนย์พัฒนาเด็กเล็ก            | - วัสดุการศึกษาและสื่อการเรียนการสอน | ๒๐๐,๐๐๐           | ๒๐๐,๐๐๐   | ๒๐๐,๐๐๐   | ๒๐๐,๐๐๐   | ๒๐๐,๐๐๐   | จำนวน ศพด.ที่ได้รับวัสดุการศึกษา         | มีวัสดุการศึกษาและสื่อการเรียนการสอนที่ได้มาตรฐานใช้ในศูนย์พัฒนาเด็กเล็ก | กองการศึกษา                   |
| ๕   | ส่งเสริมการศึกษาแก่ผู้ยากไร้และด้อยโอกาส   | เพื่อสนับสนุนทุนการศึกษา/วัสดุอุปกรณ์การเรียนเพื่อเพิ่มโอกาสให้แก่ผู้ยากไร้และด้อยโอกาส       | นักเรียนทั้งในระบบและนอกระบบโรงเรียน | ๑๐๐,๐๐๐           | ๑๐๐,๐๐๐   | ๑๐๐,๐๐๐   | ๑๐๐,๐๐๐   | ๑๐๐,๐๐๐   | จำนวนผู้ยากไร้ที่ได้รับโอกาสทางการศึกษา  | ผู้ยากไร้และด้อยโอกาสได้รับโอกาสทางการศึกษา                              | กองการศึกษา                   |

| ที่ | โครงการ/กิจกรรม | วัตถุประสงค์ | เป้าหมาย<br>(ผลผลิตของ<br>โครงการ) | งบประมาณที่ผ่านมา |      |      |      |      | ตัวชี้วัด<br>KPI | ผลที่คาดว่าจะ<br>ได้รับ | หน่วยงาน<br>รับผิดชอบ |
|-----|-----------------|--------------|------------------------------------|-------------------|------|------|------|------|------------------|-------------------------|-----------------------|
|     |                 |              |                                    | ๒๕๖๑              | ๒๕๖๒ | ๒๕๖๓ | ๒๕๖๔ | ๒๕๖๕ |                  |                         |                       |

|    |  |   | โครงการ)  |           |           |           |           |           |                                     |   | หลัก            |
|----|--|---|---|-----------|-----------|-----------|-----------|-----------|-------------------------------------|---|-----------------|
| ๖  | ปรับปรุงศูนย์พัฒนาเด็กเล็ก<br>อบต.หนองบ่อ                      | เพื่อสนับสนุนการจัดการเรียน<br>การสอนให้มีประสิทธิภาพสูงขึ้น<br>รวมทั้งสร้างความปลอดภัยใน<br>ชีวิตและทรัพย์สิน                      | ปรับปรุง<br>อาคารเรียน<br>และบริเวณโดยรอบ<br>อื่นๆ      | ๕๐๐,๐๐๐   | ๕๐๐,๐๐๐   | ๕๐๐,๐๐๐   | ๕๐๐,๐๐๐   | ๕๐๐,๐๐๐   | ร้อยละของประชาชนที่<br>พึงพอใจ      | การจัดการเรียนการ<br>สอนมีประสิทธิภาพ<br>สูงขึ้น และรวมทั้งสร้าง<br>ความปลอดภัยในชีวิต<br>และทรัพย์สิน                      | กอง<br>การศึกษา |
| ๗  | โครงการส่งเสริมและปลูก<br>จิตสำนึกรักการเรียนรู้               | เพื่อสนับสนุนให้นักเรียนรักการ<br>เรียนรู้มากยิ่งขึ้น   | ๑ โครงการ   | ๒๐,๐๐๐    | ๒๐,๐๐๐    | ๒๐,๐๐๐    | ๒๐,๐๐๐    | ๒๐,๐๐๐    | จำนวนผู้ที่เข้าร่วม<br>กิจกรรม      | นักเรียนรักการเรียนรู้<br>มากยิ่งขึ้น   | กอง<br>การศึกษา |
| ๘  | โครงการสนับสนุนค่าใช้จ่ายการ<br>บริหารสถานศึกษา                | เพื่อให้สถานศึกษาจัดการศึกษา<br>แก่เด็กนักเรียนได้อย่างมี<br>คุณภาพ   | สนับสนุนค่าใช้จ่าย<br>ต่างๆในการบริหาร<br>สถานศึกษา ฯลฯ | ๑,๕๐๐,๐๐๐ | ๑,๕๐๐,๐๐๐ | ๑,๕๐๐,๐๐๐ | ๑,๕๐๐,๐๐๐ | ๑,๕๐๐,๐๐๐ | จำนวนผู้เข้าร่วม<br>โครงการ         | สถานศึกษาจัดการ<br>ศึกษาแก่เด็กนักเรียนได้<br>อย่างมีคุณภาพ   | กอง<br>การศึกษา |
| ๙  | โครงการส่งเสริมประสบการณ์<br>และพัฒนาการเรียนรู้               | เพื่อให้เด็กนักเรียนมี<br>ประสบการณ์และเรียนรู้ได้<br>เพิ่มเติมมากขึ้น  | ๑ โครงการ   | ๑๕,๐๐๐    | ๑๕,๐๐๐    | ๑๕,๐๐๐    | ๑๕,๐๐๐    | ๑๕,๐๐๐    | จำนวนผู้ที่เข้าร่วม<br>กิจกรรม      | เด็กนักเรียนมี<br>ประสบการณ์และเรียนรู้<br>ได้เพิ่มเติมมากขึ้น  | กอง<br>การศึกษา |
| ๑๐ | โครงการทัศนศึกษานอกสถานที่<br>ของนักเรียน ศพด.อบต.หนอง<br>บ่อ  | เพื่อให้เด็กได้เรียนรู้และมี<br>ประสบการณ์จากสถานที่จริง  | นักเรียน ศพด.<br>อบต.หนองบ่อ                            | ๑๐,๐๐๐    | ๑๐,๐๐๐    | ๑๐,๐๐๐    | ๑๐,๐๐๐    | ๑๐,๐๐๐    | จำนวนนักเรียนที่เข้า<br>ร่วมกิจกรรม | เด็กได้เรียนรู้และมี<br>ประสบการณ์จาก<br>สถานที่จริง  | กอง<br>การศึกษา |
| ๑๑ | โครงการส่งเสริมคุณธรรม<br>จริยธรรมเด็กและเยาวชนตำบล<br>หนองบ่อ | เพื่อสร้างความตระหนักในการ<br>สร้างสุขภาวะทางจิต ทางสังคม<br>และจิตวิญญาณ โดยใช้<br>หลักธรรมเป็นเครื่องมือในการ<br>พัฒนาคุณภาพชีวิต | ๑ ครั้ง / ปี  | ๕๐,๐๐๐    | ๕๐,๐๐๐    | ๕๐,๐๐๐    | ๕๐,๐๐๐    | ๕๐,๐๐๐    | จำนวนเยาวชนที่เข้า<br>ร่วมกิจกรรม   | ผู้เข้ารับการอบรมมีสุข<br>ภาวะทางจิต ทางสังคม<br>และจิตวิญญาณ โดยใช้<br>หลักธรรมเป็นเครื่องมือ<br>ในการพัฒนาคุณภาพ<br>ชีวิต | กอง<br>การศึกษา |

| ที่ | โครงการ/กิจกรรม | วัตถุประสงค์ | เป้าหมาย | งบประมาณที่ผ่านมา | ตัวชี้วัด | ผลที่คาดว่าจะ | หน่วยงาน |
|-----|-----------------|--------------|----------|-------------------|-----------|---------------|----------|
|-----|-----------------|--------------|----------|-------------------|-----------|---------------|----------|

|                |   |   | (ผลผลิตของโครงการ)               | ๒๕๖๑      | ๒๕๖๒      | ๒๕๖๓      | ๒๕๖๔      | ๒๕๖๕      | KPI                               | จะได้รับ   | รับผิดชอบหลัก |
|----------------|---|---|----------------------------------|-----------|-----------|-----------|-----------|-----------|-----------------------------------|--|---------------|
| ๑๒             | โครงการอุดหนุนค่าอาหารกลางวันสำหรับนักเรียนระดับประถมศึกษาและศพด.ในเขต อบต. หนองบ่อ     | - เพื่อให้เด็กได้รับสารอาหาร ถูกต้องตามหลักโภชนาการ<br>- เพื่อให้เด็กมีพัฒนาการครบถ้วนทุกด้าน | - ศพด.และร.ร. ประถมศึกษา ทุกแห่ง | ๓,๐๐๐,๐๐๐ | ๓,๐๐๐,๐๐๐ | ๓,๐๐๐,๐๐๐ | ๓,๐๐๐,๐๐๐ | ๓,๐๐๐,๐๐๐ | ร้อยละของ รร.ที่ได้รับเงินอุดหนุน | - เด็กนักเรียนมีร่างกายสมบูรณ์แข็งแรงและมีพัฒนาการที่ดีทุกด้าน | กองการศึกษา   |
| ๑๓             | โครงการอุดหนุนค่าอาหารเสริม (นม) สำหรับนักเรียนระดับประถมศึกษาและศพด.ในเขต อบต. หนองบ่อ | - เพื่อให้เด็กได้รับสารอาหาร ถูกต้องตามหลักโภชนาการ<br>- เพื่อให้เด็กมีพัฒนาการครบถ้วนทุกด้าน | - ศพด.และร.ร. ประถมศึกษา ทุกแห่ง | ๓,๐๐๐,๐๐๐ | ๓,๐๐๐,๐๐๐ | ๓,๐๐๐,๐๐๐ | ๓,๐๐๐,๐๐๐ | ๓,๐๐๐,๐๐๐ | ร้อยละของ รร.ที่ได้รับเงินอุดหนุน | - เด็กนักเรียนมีร่างกายสมบูรณ์แข็งแรงและมีพัฒนาการที่ดีทุกด้าน | กองการศึกษา   |
| รวม ๑๓ โครงการ |   |   |                                  | ๙,๕๙๕,๐๐๐ | ๙,๕๙๕,๐๐๐ | ๙,๕๙๕,๐๐๐ | ๙,๕๙๕,๐๐๐ | ๙,๕๙๕,๐๐๐ |                                   |  |               |

๓.๓ แผนงานสังคมสงเคราะห์

| ที่ | โครงการ/กิจกรรม   | วัตถุประสงค์  | เป้าหมาย<br>(ผลผลิตของ<br>โครงการ)      | งบประมาณที่ผ่านมา |         |         |         |         | ตัวชี้วัด<br>KPI   | ผลที่คาดว่าจะได้รับ  | หน่วยงาน<br>รับผิดชอบ<br>หลัก |
|-----|---|---|---|-------------------|---------|---------|---------|---------|--|--|-------------------------------|
|     |   |   |   | ๒๕๖๑              | ๒๕๖๒    | ๒๕๖๓    | ๒๕๖๔    | ๒๕๖๕    |  |  |                               |
| ๑   | จัดตั้งศูนย์พัฒนาคุณภาพชีวิต<br>และส่งเสริมอาชีพผู้สูงอายุ                    | เพื่อให้ผู้สูงอายุมีสถานที่<br>ร่วมกันทำกิจกรรมต่าง ๆ<br>และใช้เป็นศูนย์ประสานงาน<br>ทุกกลุ่มที่มีในตำบล  | ๑ แห่ง                                  | ๕๐๐,๐๐๐           | ๕๐๐,๐๐๐ | ๕๐๐,๐๐๐ | ๕๐๐,๐๐๐ | ๕๐๐,๐๐๐ | จำนวนศูนย์<br>พัฒนาคุณภาพ<br>ชีวิตและ<br>ส่งเสริมอาชีพ<br>ผู้สูงอายุ | ผู้สูงอายุมีสถานที่<br>ร่วมกันทำกิจกรรม<br>ต่าง ๆ และใช้เป็น<br>ศูนย์ประสานงานทุก<br>กลุ่มที่มีในตำบล        | -กอง<br>สวัสดิการฯ            |
| ๒   | สนับสนุนเสริมสร้างกองทุน<br>สวัสดิการชุมชนภาคประชาชน<br>(สัจจะวันละบาท)       | เพื่อเสริมสร้างความเข้มแข็ง<br>ของชุมชนในการพัฒนา<br>คุณภาพชีวิตของประชาชน  | อบรมเชิง<br>ปฏิบัติการให้กับ<br>ประชาชน | ๑๐๐,๐๐๐           | ๑๐๐,๐๐๐ | ๑๐๐,๐๐๐ | ๑๐๐,๐๐๐ | ๑๐๐,๐๐๐ | ประชาชนที่เข้า<br>ร่วมกิจกรรม  | ประชาชนมีความรู้<br>ความเข้าใจและ<br>สามารถใช้แนวทาง<br>ของกองทุนสวัสดิการ<br>ชุมชนในการพัฒนา<br>คุณภาพชีวิต | กอง<br>สวัสดิการฯ             |
| ๓   | โครงการส่งเสริมและพัฒนา<br>คุณภาพชีวิตผู้พิการ<br>ผู้ด้อยโอกาส หรือไร้ที่พึ่ง | เพื่อส่งเสริมให้ผู้พิการ<br>ผู้ด้อยโอกาส หรือไร้ที่พึ่ง<br>มีความรู้ ทักษะ และ<br>พฤติกรรมที่ดีสุขภาพ<br>ด้วยตนเองอย่างต่อเนื่อง<br>และมีคุณภาพชีวิตที่ดียิ่งขึ้น | ๑ ครั้ง / ปี                            | ๒๐,๐๐๐            | ๒๐,๐๐๐  | ๒๐,๐๐๐  | ๒๐,๐๐๐  | ๒๐,๐๐๐  | จำนวน<br>ผู้เข้าร่วม<br>กิจกรรม                                      | การจัดการเรียนการ<br>สอน<br>มีประสิทธิภาพสูงขึ้น<br>และรวมทั้งสร้างความ<br>ปลอดภัยในชีวิตและ<br>ทรัพย์สิน    | กอง<br>สวัสดิการ<br>สังคม     |
| ๔   | โครงการส่งเสริมและพัฒนา<br>ศูนย์พัฒนาครอบครัว                                 | เพื่อส่งเสริมและพัฒนา<br>รากฐานครอบครัวในสังคม  | ๑ โครงการ                               | ๓๐,๐๐๐            | ๓๐,๐๐๐  | ๓๐,๐๐๐  | ๓๐,๐๐๐  | ๓๐,๐๐๐  | จำนวน<br>ผู้เข้าร่วม<br>กิจกรรม                                      | ส่งเสริมและพัฒนา<br>รากฐานครอบครัวใน<br>สังคม  | กอง<br>สวัสดิการ<br>สังคม     |

| ที่ | โครงการ/กิจกรรม | วัตถุประสงค์ | เป้าหมาย<br>(ผลผลิตของ<br>โครงการ) | งบประมาณที่ผ่านมา |      |      |      |      | ตัวชี้วัด<br>KPI | ผลที่คาดว่าจะได้รับ | หน่วยงาน<br>รับผิดชอบ<br>หลัก |
|-----|-----------------|--------------|------------------------------------|-------------------|------|------|------|------|------------------|---------------------|-------------------------------|
|     |                 |              |                                    | ๒๕๖๑              | ๒๕๖๒ | ๒๕๖๓ | ๒๕๖๔ | ๒๕๖๕ |                  |                     |                               |

|    |   |   |                                      |        |        |        |        |        |                         |   |                   |
|----|---|---|--------------------------------------|--------|--------|--------|--------|--------|-------------------------|---|-------------------|
| ๕  | โครงการอบรมคุณธรรมจริยธรรมให้แก่เด็กและเยาวชนตำบลหนองบ่อ    | เพื่อให้ผู้เข้ารับการอบรมมีครอบครัวที่เข้มแข็งและคุณภาพชีวิตที่ดียิ่งขึ้น | ๑ โครงการ                            | ๕๐,๐๐๐ | ๕๐,๐๐๐ | ๕๐,๐๐๐ | ๕๐,๐๐๐ | ๕๐,๐๐๐ | จำนวนผู้เข้ารับการอบรม  | ผู้เข้ารับการอบรมมีครอบครัวที่เข้มแข็งและคุณภาพชีวิตที่ดียิ่งขึ้น | กองสวัสดิการฯ     |
| ๖  | โครงการส่งเสริมคุณภาพชีวิตและสถาบันครอบครัว                 | เพื่อให้ผู้เข้ารับการอบรมมีครอบครัวที่เข้มแข็งและคุณภาพชีวิตที่ดียิ่งขึ้น | ๑ โครงการ                            | ๕๐,๐๐๐ | ๕๐,๐๐๐ | ๕๐,๐๐๐ | ๕๐,๐๐๐ | ๕๐,๐๐๐ | จำนวนผู้เข้ารับการอบรม  | ผู้เข้ารับการอบรมมีครอบครัวที่เข้มแข็งและคุณภาพชีวิตที่ดียิ่งขึ้น | กองสวัสดิการฯ     |
| ๘  | โครงการส่งเสริมและพัฒนาเด็กและเยาวชน                        | เพื่อส่งเสริมสนับสนุนให้เด็กและเยาวชนมีการจัดกิจกรรมในการพัฒนาด้วยตนเอง   | นักเรียนทั้งในระบบและนอกระบบโรงเรียน | ๒๐,๐๐๐ | ๓๐,๐๐๐ | ๕๐,๐๐๐ | ๕๐,๐๐๐ | ๕๐,๐๐๐ | จำนวนผู้เข้าร่วมกิจกรรม | เด็กและเยาวชนมีการจัดกิจกรรมในการพัฒนาด้วยตนเอง                   | กองสวัสดิการสังคม |
| ๙  | โครงการส่งเสริมและพัฒนาสภาเด็กและเยาวชนตำบลหนองบ่อ          | เพื่อส่งเสริมผู้เข้ารับการอบรมมีสถานที่ในการแสดงออกในทางที่ถูกต้อง        | ๑ โครงการ                            | ๓๐,๐๐๐ | ๓๐,๐๐๐ | ๓๐,๐๐๐ | ๓๐,๐๐๐ | ๓๐,๐๐๐ | จำนวนผู้เข้ารับการอบรม  | ผู้เข้ารับการอบรมมีสถานที่ในการแสดงออกในทางที่ถูกต้อง             | กองสวัสดิการฯ     |
| ๑๐ | โครงการปรับสภาพแวดล้อมและสิ่งอำนวยความสะดวกสำหรับผู้สูงอายุ | เพื่อให้ผู้สูงอายุมีความสะดวกและปลอดภัยต่อชีวิตและทรัพย์สินมากยิ่งขึ้น    | ๑ โครงการ                            | ๓๐,๐๐๐ | ๓๐,๐๐๐ | ๓๐,๐๐๐ | ๓๐,๐๐๐ | ๓๐,๐๐๐ | สภาพแวดล้อม             | ผู้สูงอายุมีความสะดวกและปลอดภัยต่อชีวิตและทรัพย์สินมากยิ่งขึ้น    | กองสวัสดิการฯ     |

| โครงการ/กิจกรรม | วัตถุประสงค์ | เป้าหมาย | งบประมาณที่ผ่านมา | ตัวชี้วัด | ผลที่คาดว่าจะ | หน่วยงาน |
|-----------------|--------------|----------|-------------------|-----------|---------------|----------|
|-----------------|--------------|----------|-------------------|-----------|---------------|----------|

| ที่            |  |   | (ผลผลิตของโครงการ) | ๒๕๖๑    | ๒๕๖๒    | ๒๕๖๓    | ๒๕๖๔    | ๒๕๖๕    | KPI                    | จะได้รับ  | รับผิดชอบหลัก |
|----------------|--|---|--------------------|---------|---------|---------|---------|---------|------------------------|---|---------------|
| ๑๐             | โครงการปรับสภาพแวดล้อมและสิ่งอำนวยความสะดวกสำหรับคนพิการ | เพื่อให้คนพิการมีความสะดวกและปลอดภัยต่อชีวิตและทรัพย์สินมากยิ่งขึ้น | ๑ โครงการ          | ๒๐,๐๐๐  | ๒๐,๐๐๐  | ๒๐,๐๐๐  | ๒๐,๐๐๐  | ๒๐,๐๐๐  | สภาพแวดล้อม            | คนพิการมีความสะดวกและปลอดภัยต่อชีวิตและทรัพย์สินมากยิ่งขึ้น | กองสวัสดิการฯ |
| ๑๑             | โครงการส่งเสริมสุขภาพผู้สูงอายุ                          | เพื่อให้ผู้สูงอายุมีความรู้ความเข้าใจในการดูแลสุขภาพมากยิ่งขึ้น     | ๑ โครงการ          | ๕๐,๐๐๐  | ๕๐,๐๐๐  | ๕๐,๐๐๐  | ๕๐,๐๐๐  | ๕๐,๐๐๐  | จำนวนผู้เข้ารับการอบรม | ผู้สูงอายุมีความรู้ความเข้าใจในการดูแลสุขภาพมากยิ่งขึ้น     | กองสวัสดิการฯ |
| รวม ๑๑ โครงการ |  |   |                    | ๙๓๐,๐๐๐ | ๙๓๐,๐๐๐ | ๙๓๐,๐๐๐ | ๙๓๐,๐๐๐ | ๙๓๐,๐๐๐ |                        |   |               |

### ๓. ยุทธศาสตร์การพัฒนาด้านคุณภาพชีวิต

#### ๓.๔ แผนงานศาสนา วัฒนธรรม และนันทนาการ

| ที่ | โครงการ/กิจกรรม  | วัตถุประสงค์   | เป้าหมาย<br>(ผลผลิตของ<br>โครงการ)             | งบประมาณที่ผ่านมา |         |         |         |         | ตัวชี้วัด<br>KPI                                    | ผลที่คาดว่าจะ<br>ได้รับ  | หน่วยงาน<br>รับผิดชอบ<br>หลัก |
|-----|--|--|--|-------------------|---------|---------|---------|---------|---|--|-------------------------------|
|     |  |  |  | ๒๕๖๑              | ๒๕๖๒    | ๒๕๖๓    | ๒๕๖๔    | ๒๕๖๕    |   |  |                               |
| ๑   | โครงการเผยแพร่วัฒนธรรม<br>และประเพณีท้องถิ่น   | เพื่อเผยแพร่วัฒนธรรมและ<br>ประเพณีท้องถิ่น   | ๑ โครงการ                                      | ๘๐,๐๐๐            | ๘๐,๐๐๐  | ๘๐,๐๐๐  | ๘๐,๐๐๐  | ๘๐,๐๐๐  | จำนวน<br>ผู้เข้าร่วม<br>โครงการ                     | สามารถเผยแพร่<br>วัฒนธรรมและ<br>ประเพณีท้องถิ่น                                      | กอง<br>การศึกษา               |
| ๒   | โครงการส่งเสริมสุขภาพการ<br>ออกกำลังกายการแข่งขันกีฬา<br>ประชาชน นักเรียน เยาวชน<br>ตำบลหนองบ่อเพื่อต้านยาเสพติด | เพื่อส่งเสริมการเล่นกีฬา<br>และออกกำลังกาย   | ๑ โครงการ                                      | ๒๐๐,๐๐๐           | ๒๐๐,๐๐๐ | ๒๐๐,๐๐๐ | ๒๐๐,๐๐๐ | ๒๐๐,๐๐๐ | จำนวน<br>ผู้เข้าร่วม<br>กิจกรรม                     | ประชาชนมีสุขภาพ<br>ร่างกายแข็งแรง  | กอง<br>การศึกษาฯ              |
| ๓   | โครงการสนับสนุนวัสดุ<br>อุปกรณ์กีฬา ให้กับทุกหมู่บ้าน  | - เพื่อให้ประชาชนใน<br>หมู่บ้านมีอุปกรณ์การกีฬา<br>ใช้เล่นกีฬาตามที่ต้องการ<br>- เพื่อส่งเสริมการออกกำลังกาย | -วัสดุ อุปกรณ์<br>การกีฬาให้กับทุก<br>หมู่บ้าน | ๒๐๐,๐๐๐           | ๒๐๐,๐๐๐ | ๒๐๐,๐๐๐ | ๒๐๐,๐๐๐ | ๒๐๐,๐๐๐ | จำนวนหมู่บ้าน<br>ที่ได้รับอุปกรณ์<br>กีฬา           | - ประชาชนหันมาออก<br>กำลังกายส่งผลให้<br>สุขภาพร่างกาย<br>แข็งแรงห่างไกลยา<br>เสพติด | กอง<br>การศึกษา               |
| ๔   | โครงการประเพณีบุญบั้งไฟ  | เพื่ออนุรักษ์และเผยแพร่<br>วัฒนธรรมและประเพณีอัน<br>ดีงามของท้องถิ่น   | ๑ โครงการ                                      | ๕๐,๐๐๐            | ๕๐,๐๐๐  | ๕๐,๐๐๐  | ๕๐,๐๐๐  | ๕๐,๐๐๐  | จำนวน<br>ผู้เข้าร่วม<br>โครงการ                     | สามารถสืบสาน<br>อนุรักษ์และเผยแพร่<br>วัฒนธรรมและ<br>ประเพณีอันดีงามของ<br>ท้องถิ่น  | กอง<br>การศึกษา               |
| ๕   | ปรับปรุงซ่อมแซมสถานที่และ<br>อุปกรณ์ในการเล่นกีฬา<br>ออกกำลังกายของประชาชน<br>ม.๑-๑๓                             | เพื่อให้ประชาชนมีสถานที่<br>อุปกรณ์ในการออกกำลังกาย<br>ที่สมบูรณ์และปลอดภัย                                  | ๑๓ หมู่บ้าน                                    | ๑๐๐,๐๐๐           | ๑๐๐,๐๐๐ | ๑๐๐,๐๐๐ | ๑๐๐,๐๐๐ | ๑๐๐,๐๐๐ | จำนวนสถานที่<br>ที่ได้รับการ<br>ปรับปรุง<br>ซ่อมแซม | ประชาชนมีสถานที่<br>อุปกรณ์ในการออก<br>กำลังกายที่สมบูรณ์<br>และปลอดภัย              | กอง<br>การศึกษาฯ<br>กองช่าง   |

| ที่ | โครงการ/กิจกรรม | วัตถุประสงค์ | เป้าหมาย<br>(ผลผลิตของ<br>โครงการ) | งบประมาณที่ผ่านมา |      |      |      |      | ตัวชี้วัด<br>KPI | ผลที่คาดว่าจะ<br>ได้รับ | หน่วยงาน<br>รับผิดชอบ<br>หลัก |
|-----|-----------------|--------------|------------------------------------|-------------------|------|------|------|------|------------------|-------------------------|-------------------------------|
|     |                 |              |                                    | ๒๕๖๑              | ๒๕๖๒ | ๒๕๖๓ | ๒๕๖๔ | ๒๕๖๕ |                  |                         |                               |







|               |   |   |   |            |            |            |            |            |                                      |  |               |
|---------------|---|---|---|------------|------------|------------|------------|------------|--------------------------------------|--|---------------|
| ๑             | โครงการสงเคราะห์ผู้ป่วยโรคเอดส์ในเขตตำบลหนองบ่อ | -เพื่อให้ผู้ป่วยโรคเอดส์ที่แจ้งความประสงค์ได้รับการช่วยเหลือ      | ๑๖ คน                                       | ๙๖,๐๐๐     | ๙๖,๐๐๐     | ๙๖,๐๐๐     | ๙๖,๐๐๐     | ๙๖,๐๐๐     | จำนวนผู้ได้รับการสงเคราะห์           | -ผู้ป่วยที่ฐานะยากจนได้รับการช่วยเหลือมีคุณภาพชีวิตที่ดีขึ้น       | กองสวัสดิการฯ |
| ๒             | โครงการสนับสนุนเบี้ยยังชีพผู้สูงอายุ            | -เพื่อให้ผู้สูงอายุได้รับสวัสดิการตามกฎหมายและช่วยเหลือตนเองได้   | ๑,๕๐๐ คน                                    | ๑๐,๐๐๐,๐๐๐ | ๑๐,๐๐๐,๐๐๐ | ๑๐,๐๐๐,๐๐๐ | ๑๐,๐๐๐,๐๐๐ | ๑๐,๐๐๐,๐๐๐ | จำนวนผู้ได้รับการสงเคราะห์           | -ผู้สูงอายุมีสุขภาพกายจิตดีขึ้น สามารถเข้าถึงสิทธิ์                | กองสวัสดิการฯ |
| ๓             | โครงการสนับสนุนเบี้ยยังชีพคนพิการ               | -เพื่อให้คนพิการได้รับสวัสดิการตามกฎหมายและช่วยเหลือตนเองได้      | ๕๐๐ คน                                      | ๔,๘๐๐,๐๐๐  | ๔,๘๐๐,๐๐๐  | ๔,๘๐๐,๐๐๐  | ๔,๘๐๐,๐๐๐  | ๔,๘๐๐,๐๐๐  | จำนวนผู้ได้รับการสงเคราะห์           | -คนพิการมีสุขภาพกายจิตดีขึ้น สามารถเข้าถึงสิทธิ์                   | กองสวัสดิการฯ |
| ๔             | สมทบกองทุนหลักประกันสุขภาพ ฯ อบต.หนองบ่อ        | - เพื่อให้ประชาชนเข้ามามีส่วนร่วมในการส่งเสริมสุขภาพและป้องกันโรค | ประชาชนตำบลหนองบ่อได้รับการบริการด้านสุขภาพ | ๕๐๐,๐๐๐    | ๕๐๐,๐๐๐    | ๕๐๐,๐๐๐    | ๕๐๐,๐๐๐    | ๕๐๐,๐๐๐    | ร้อยละ ๔๐ ของงบประมาณที่รัฐบาลจัดสรร | ส่งเสริมให้ประชาชนเข้ามามีส่วนร่วมในการส่งเสริมสุขภาพและป้องกันโรค | สำนักงานปลัด  |
| รวม ๔ โครงการ |   |   | -   | ๑๕,๓๙๖,๐๐๐ | ๑๕,๓๙๖,๐๐๐ | ๑๕,๓๙๖,๐๐๐ | ๑๕,๓๙๖,๐๐๐ | ๑๕,๓๙๖,๐๐๐ |                                      |  |               |

๓. ยุทธศาสตร์การพัฒนาด้านคุณภาพชีวิต

๓.๗ แผนงานเคหะและชุมชน

| ที่ | โครงการ/กิจกรรม  | วัตถุประสงค์  | เป้าหมาย (ผลผลิตของโครงการ)                      | งบประมาณที่ผ่านมา |        |        |        |        | ตัวชี้วัด KPI | ผลที่คาดว่าจะได้รับ                               | หน่วยงานรับผิดชอบหลัก |
|-----|--|---|--|-------------------|--------|--------|--------|--------|---------------|---|-----------------------|
|     |  |   |  | ๒๕๖๑              | ๒๕๖๒   | ๒๕๖๓   | ๒๕๖๔   | ๒๕๖๕   |               |   |                       |
| ๑   | โครงการต่อเติมมุงหลังคาเมทัลชีทศูนย์พัฒนาเด็กเล็ก (แห่งใหม่) อบต.หนองบ่อ | เพื่อให้การใช้งานครุภัณฑ์พัฒนาเด็กเล็กได้อย่างมีประสิทธิภาพและปลอดภัย | หลังคาโครงเหล็ก มุงด้วยเมทัลชีท พื้นที่รวม ๙๖.๐๐ | ๖๐,๐๐๐            | ๖๐,๐๐๐ | ๖๐,๐๐๐ | ๖๐,๐๐๐ | ๖๐,๐๐๐ | ๑ แห่ง        | ศูนย์พัฒนาเด็กเล็กได้อย่างมีประสิทธิภาพและปลอดภัย | กองช่าง               |



## ๒. บัญชีโครงการพัฒนาท้องถิ่น

รายละเอียดโครงการพัฒนา  
แผนพัฒนาท้องถิ่น (พ.ศ.๒๕๖๑ - ๒๕๖๔)  
สำหรับองค์กรปกครองส่วนท้องถิ่นดำเนินการ  
องค์การบริหารส่วนตำบลหนองบ่อ อำเภอเมือง จังหวัดอุบลราชธานี

แบบ ผ. 02

- ก. ยุทธศาสตร์จังหวัดที่ ๑ การพัฒนาเมืองน่าอยู่ทันสมัยและเสริมสร้างคุณภาพชีวิตของประชาชน  
ข. ยุทธศาสตร์การพัฒนาองค์กรปกครองส่วนท้องถิ่นในเขตจังหวัด ๗ การบริหารจัดการทรัพยากรธรรมชาติและสิ่งแวดล้อม  
๔. ยุทธศาสตร์การพัฒนาด้านการบริหารจัดการทรัพยากรธรรมชาติและสิ่งแวดล้อม  
๔.๑ แผนงานสาธารณสุข

| ที่ | โครงการ/กิจกรรม   | วัตถุประสงค์   | เป้าหมาย<br>(ผลผลิตของ<br>โครงการ)  | งบประมาณที่ผ่านมา |           |           |           |           | ตัวชี้วัด<br>KPI                        | ผลที่คาดว่าจะได้รับ  | หน่วยงาน<br>รับผิดชอบหลัก |
|-----|---|--|---|-------------------|-----------|-----------|-----------|-----------|---|--|---------------------------|
|     |   |  |   | ๒๕๖๑              | ๒๕๖๒      | ๒๕๖๓      | ๒๕๖๔      | ๒๕๖๕      |   |  |                           |
| ๑   | การฝึกอบรมและรณรงค์สร้างจิตสำนึกในการใช้และอนุรักษ์ทรัพยากรธรรมชาติและสิ่งแวดล้อม | เพื่อให้ประชาชนมีจิตสำนึกในการใช้และอนุรักษ์ทรัพยากรธรรมชาติและสิ่งแวดล้อม | ประชาชนในตำบลหนองบ่อ  | ๒๐,๐๐๐            | ๒๐,๐๐๐    | ๒๐,๐๐๐    | ๒๐,๐๐๐    | ๒๐,๐๐๐    | จำนวนร้อยละของผู้เข้ารับการอบรม         | ประชาชนมีจิตสำนึกในการใช้และอนุรักษ์ทรัพยากรธรรมชาติและสิ่งแวดล้อม | สำนักงานปลัด              |
| ๒   | รณรงค์สร้างจิตสำนึกในการคัดแยก / กำจัดขยะในครัวเรือน                              | เพื่อให้ประชาชนมีจิตสำนึกในการคัดแยก / กำจัดขยะในครัวเรือน                 | ประชาชนในตำบลหนองบ่อ  | ๒๐,๐๐๐            | ๒๐,๐๐๐    | ๒๐,๐๐๐    | ๒๐,๐๐๐    | ๒๐,๐๐๐    | ร้อยละของประชาชนที่เข้าร่วมกิจกรรม      | เพื่อให้ประชาชนมีจิตสำนึกในการคัดแยก / กำจัดขยะในครัวเรือน         | สำนักงานปลัด              |
| ๓   | การบริหารจัดการขยะ  | เพื่อให้การบริหารจัดการขยะมูลฝอยเป็นไปอย่างถูกวิธีและครบวงจร               | มีบุคลากร อุปกรณ์ ครุภัณฑ์ และสถานที่ในการกำจัดขยะมูลฝอยแบบถูกหลักสุขาภิบาล | ๓,๐๐๐,๐๐๐         | ๓,๐๐๐,๐๐๐ | ๓,๐๐๐,๐๐๐ | ๓,๐๐๐,๐๐๐ | ๓,๐๐๐,๐๐๐ | ร้อยละของการบริหารจัดการขยะที่ได้ดีขึ้น | การบริหารจัดการขยะมูลฝอยเป็นไปอย่างถูกวิธีและครบวงจร               | สำนักงานปลัด              |

| ที่ | โครงการ/กิจกรรม  | วัตถุประสงค์  | เป้าหมาย<br>(ผลผลิตของโครงการ)                                | งบประมาณที่ผ่านมา |         |         |         |         | ตัวชี้วัด<br>KPI                        | ผลที่คาดว่าจะได้รับ   | หน่วยงาน<br>รับผิดชอบหลัก |
|-----|--|---|---|-------------------|---------|---------|---------|---------|---|---|---------------------------|
|     |  |   |   | ๒๕๖๑              | ๒๕๖๒    | ๒๕๖๓    | ๒๕๖๔    | ๒๕๖๕    |   |   |                           |
| ๔   | โครงการพัฒนาศักยภาพอาสาสมัครด้านสิ่งแวดล้อม                      | เพื่อพัฒนาศักยภาพอาสาสมัครด้านสิ่งแวดล้อมต่าง ๆ ในการขับเคลื่อนบริการงานสิ่งแวดล้อมในชุมชน          | ๑ โครงการ   | ๗๐,๐๐๐            | ๗๐,๐๐๐  | ๗๐,๐๐๐  | ๗๐,๐๐๐  | ๗๐,๐๐๐  | จำนวนผู้เข้าร่วมโครงการ                 | อาสาสมัครด้านสิ่งแวดล้อม มีศักยภาพในการขับเคลื่อนบริการงานสิ่งแวดล้อมอย่างมีประสิทธิภาพ | สำนักงานปลัด              |
| ๕   | โครงการให้ความรู้เกี่ยวกับประเภทของขยะและการคัดแยกขยะในครัวเรือน | เพื่อให้ประชาชนมีความรู้และสามารถคัดแยกขยะประเภทต่าง ๆ ได้ เพื่อให้ง่ายต่อการกำจัดขยะ               | ทุกหลังคาเรือนในตำบลหนองบ่อ                                   | ๑๐๐,๐๐๐           | ๑๐๐,๐๐๐ | ๑๐๐,๐๐๐ | ๑๐๐,๐๐๐ | ๑๐๐,๐๐๐ | ร้อยละของจำนวนประชาชนที่เข้าอบรม        | ประชาชนมีความรู้และสามารถคัดแยกขยะประเภทต่าง ๆ ได้ เพื่อให้ง่ายต่อการกำจัดขยะ           | สำนักงานปลัด              |
| ๖   | โครงการธนาคารขยะในตำบลหนองบ่อ                                    | -เพื่อส่งเสริมให้ประชาชนคัดแยกขยะและสามารถนำขยะมาทำประโยชน์ต่อไปได้<br>-เพื่อสร้างรายได้ให้กับชุมชน | - ๑ ธนาคาร ๑ หมู่บ้าน<br>นาร่อง<br>-ธนาคารขยะนาร่องในโรงเรียน | ๕๐,๐๐๐            | ๕๐,๐๐๐  | ๕๐,๐๐๐  | ๕๐,๐๐๐  | ๕๐,๐๐๐  | ร้อยละของจำนวนประชาชนที่เข้าร่วมกิจกรรม | -ส่งเสริมให้ประชาชนคัดแยกขยะภายในครัวเรือน<br>-ประชาชนมีรายได้เพิ่มมากขึ้น              | สำนักงานปลัด              |
| ๗   | โครงการขยะอินทรีย์   | เพื่อให้ประชาชนมีความรู้และสามารถกำจัดขยะอินทรีย์ได้ด้วยตนเอง                                       | ประชาชนในตำบลหนองบ่อ  | ๑๐,๐๐๐            | ๑๐,๐๐๐  | ๑๐,๐๐๐  | ๑๐,๐๐๐  | ๑๐,๐๐๐  | ร้อยละของจำนวนประชาชนที่เข้าอบรม        | ประชาชนมีความรู้และสามารถกำจัดขยะอินทรีย์ได้ด้วยตนเอง                                   | สำนักงานปลัด              |
| ๘   | การปรับปรุงภูมิทัศน์ของถนนภายในตำบลหนองบ่อ                       | เพื่อให้ทัศนียภาพสวยงามและเพิ่มความปลอดภัยในการจราจร  | ถนนทุกสาย   | ๑๐๐,๐๐๐           | ๑๐๐,๐๐๐ | ๑๐๐,๐๐๐ | ๑๐๐,๐๐๐ | ๑๐๐,๐๐๐ | จำนวนถนนที่ปรับปรุงภูมิทัศน์            | ทัศนียภาพสวยงามและมีความปลอดภัยในการใช้รถใช้ถนนมากขึ้น                                  | สำนักงานปลัด              |

| ที่            | โครงการ/กิจกรรม   | วัตถุประสงค์   | เป้าหมาย<br>(ผลผลิตของ<br>โครงการ) | งบประมาณที่ผ่านมา |           |           |           |           | ตัวชี้วัด<br>KPI                 | ผลที่คาดว่าจะ<br>ได้รับ  | หน่วยงาน<br>รับผิดชอบหลัก |
|----------------|---|--|------------------------------------|-------------------|-----------|-----------|-----------|-----------|----------------------------------|--|---------------------------|
|                |   |  |                                    | ๒๕๖๑              | ๒๕๖๒      | ๒๕๖๓      | ๒๕๖๔      | ๒๕๖๕      |                                  |  |                           |
| ๙              | โครงการอนุรักษ์สิ่งแวดล้อมในตำบลหนองบ่อ                                       | เพื่อให้ประชาชนมีความรู้ ความเข้าใจ และสามารถอนุรักษ์สิ่งแวดล้อมได้เป็นอย่างดี | ๑ โครงการ                          | ๓๐,๐๐๐            | ๓๐,๐๐๐    | ๓๐,๐๐๐    | ๓๐,๐๐๐    | ๓๐,๐๐๐    | จำนวนประชาชนที่เข้าอบรม          | ประชาชนมีความรู้ความเข้าใจและสามารถอนุรักษ์สิ่งแวดล้อมได้เป็นอย่างดี | สำนักงานปลัด              |
| ๑๐             | การฝึกอบรมและรณรงค์สร้างจิตสำนึกรวมทั้งศึกษาแนวทางการแก้ปัญหาหน้าเสี่ยในชุมชน | เพื่อสร้างจิตสำนึกและร่วมมือกันในการแก้ไขปัญหาหน้าเสี่ยในชุมชน                 | ประชาชนในตำบลหนองบ่อ               | ๑๐,๐๐๐            | ๑๐,๐๐๐    | ๑๐,๐๐๐    | ๑๐,๐๐๐    | ๑๐,๐๐๐    | ร้อยละของจำนวนประชาชนที่เข้าอบรม | ประชาชนมีจิตสำนึกและร่วมมือกันในการแก้ไขปัญหาหน้าเสี่ยในชุมชน        | สำนักงานปลัด              |
| รวม ๑๐ โครงการ |   |  |                                    | ๓,๔๑๐,๐๐๐         | ๓,๔๑๐,๐๐๐ | ๓,๔๑๐,๐๐๐ | ๓,๔๑๐,๐๐๐ | ๓,๔๑๐,๐๐๐ |                                  |  |                           |

| ที่           | โครงการ/กิจกรรม | วัตถุประสงค์                                 | เป้าหมาย<br>(ผลผลิตของ<br>โครงการ) | งบประมาณที่ผ่านมา |         |         |         |         | ตัวชี้วัด<br>KPI                          | ผลที่คาดว่าจะได้รับ                            | หน่วยงาน<br>รับผิดชอบ<br>หลัก |
|---------------|-----------------|--|------------------------------------|-------------------|---------|---------|---------|---------|---|--|-------------------------------|
|               |                 |  |                                    | ๒๕๖๑              | ๒๕๖๒    | ๒๕๖๓    | ๒๕๖๔    | ๒๕๖๕    |   |  |                               |
| ๑             | โครงการปลูกป่า  | เพื่อเพิ่มจำนวนป่าไม้และ<br>รักษาสภาพแวดล้อม | ๕,๐๐๐ ต้น                          | ๑๐๐,๐๐๐           | ๑๐๐,๐๐๐ | ๑๐๐,๐๐๐ | ๑๐๐,๐๐๐ | ๑๐๐,๐๐๐ | จำนวนพันธุ์<br>ต้นไม้ที่ได้รับ<br>การปลูก | พื้นที่ป่าไม้เพิ่มขึ้นและ<br>สภาพแวดล้อมดีขึ้น | สำนักงาน<br>ปลัด              |
| รวม ๑ โครงการ |                 |  |                                    | ๑๐๐,๐๐๐           | ๑๐๐,๐๐๐ | ๑๐๐,๐๐๐ | ๑๐๐,๐๐๐ | ๑๐๐,๐๐๐ |   |  |                               |

#### ๔.๓ แผนงานการเกษตร

| ที่           | โครงการ/กิจกรรม             | วัตถุประสงค์   | เป้าหมาย<br>(ผลผลิตของ<br>โครงการ) | งบประมาณที่ผ่านมา |        |        |        |        | ตัวชี้วัด<br>KPI                              | ผลที่คาดว่าจะได้รับ  | หน่วยงาน<br>รับผิดชอบ<br>หลัก |
|---------------|-----------------------------|--|------------------------------------|-------------------|--------|--------|--------|--------|---|--|-------------------------------|
|               |                             |  |                                    | ๒๕๖๑              | ๒๕๖๒   | ๒๕๖๓   | ๒๕๖๔   | ๒๕๖๕   |   |  |                               |
| ๑             | โครงการอนุรักษ์พันธุกรรมพืช | เพื่อให้ผู้เข้ารับการอบรมมี<br>ความรู้ความเข้าใจเกี่ยวกับ<br>การอนุรักษ์พันธุกรรมพืชที่<br>หายากในท้องถิ่น | ๕,๐๐๐ ต้น                          | ๓๐,๐๐๐            | ๓๐,๐๐๐ | ๓๐,๐๐๐ | ๓๐,๐๐๐ | ๓๐,๐๐๐ | จำนวนพันธุ์<br>ต้นไม้ที่ได้รับ<br>การอนุรักษ์ | ผู้เข้ารับการอบรมมี<br>ความรู้ความเข้าใจ<br>เกี่ยวกับการอนุรักษ์<br>พันธุกรรมพืชที่หายากใน<br>ท้องถิ่น | สำนักงาน<br>ปลัด              |
| รวม ๑ โครงการ |                             |  |                                    | ๓๐,๐๐๐            | ๓๐,๐๐๐ | ๓๐,๐๐๐ | ๓๐,๐๐๐ | ๓๐,๐๐๐ |   |  |                               |

#### ๔. ยุทธศาสตร์การพัฒนาด้านการบริหารจัดการทรัพยากรธรรมชาติและสิ่งแวดล้อม

##### ๔.๓ แผนงานเคหะและชุมชน

| ที่ | โครงการ/กิจกรรม   | วัตถุประสงค์                                    | เป้าหมาย<br>(ผลผลิตของโครงการ)  | งบประมาณที่ผ่านมา |         |         |         |         | ตัวชี้วัด<br>KPI                         | ผลที่คาดว่าจะได้รับ                                  | หน่วยงาน<br>รับผิดชอบหลัก |
|-----|---|---|---|-------------------|---------|---------|---------|---------|--|--|---------------------------|
|     |   |   |   | ๒๕๖๑              | ๒๕๖๒    | ๒๕๖๓    | ๒๕๖๔    | ๒๕๖๕    |  |  |                           |
| ๑   | โครงการอนุรักษ์วงท่อระบายน้ำ พร้อมปักจากหน้าบ้าน<br>นางอนุ<br>ลูกอินทร์<br>บ้านหนองบ่อ หมู่ที่ ๒  | เพื่อกำจัดน้ำเสียในชุมชน                        | -ปริมาณงาน วางท่อระบายน้ำค.ส.ล. อัดแรง<br>มอก.ชั้น ๓ ขนาด ศก. ๐.๓๐ X ๑.๐๐ ม.<br>จำนวน ๘๗ ท่อน<br>-บ่อพักพร้อมฝาดระแนงเหล็ก จำนวน ๔<br>บ่อ - คอนกรีตเททับหลังท่อระบายน้ำ พื้นที่<br>ไม่น้อยกว่า ๗๘.๓ ตารางเมตร | ๒๐๐,๐๐๐           | ๒๐๐,๐๐๐ | ๒๐๐,๐๐๐ | ๒๐๐,๐๐๐ | ๒๐๐,๐๐๐ | ไม่มีน้ำท่วมขังในชุมชน                   | ไม่มีน้ำท่วมขังในชุมชนและไม่<br>เกิดปัญหาใช้เลือดออก | กองช่าง                   |
| ๒   | โครงการก่อสร้างวงท่อระบายน้ำพร้อมปักจากหน้าบ้าน<br>สมพงษ์ ทวงจำปา<br>บ้านหนองบ่อ หมู่ที่ ๔        | เพื่อกำจัดน้ำเสียในชุมชน                        | -ปริมาณงาน วางท่อระบายน้ำค.ส.ล. อัดแรง<br>มอก.ชั้น ๓ ขนาด ศก. ๐.๓๐ X ๑.๐๐ ม.<br>จำนวน ๘๗ ท่อน<br>-บ่อพักพร้อมฝาดระแนงเหล็ก จำนวน ๔<br>บ่อ - คอนกรีตเททับหลังท่อระบายน้ำ พื้นที่<br>ไม่น้อยกว่า ๗๘.๓ ตารางเมตร | ๒๐๐,๐๐๐           | ๒๐๐,๐๐๐ | ๒๐๐,๐๐๐ | ๒๐๐,๐๐๐ | ๒๐๐,๐๐๐ | ไม่มีน้ำท่วมขังในชุมชน                   | ไม่มีน้ำท่วมขังในชุมชนและไม่<br>เกิดปัญหาใช้เลือดออก | กองช่าง                   |
| ๓   | โครงการก่อสร้างวางท่อระบายน้ำพร้อมปัก<br>จากหน้าบ้านนางวิไลวรรณ พัฒนโชติ<br>บ้านหนองบ่อ หมู่ที่ ๒ | เพื่อกำจัดน้ำเสียในชุมชน                        | -ปริมาณงาน วางท่อระบายน้ำค.ส.ล. อัดแรง<br>มอก.ชั้น ๓ ขนาด ศก. ๐.๓๐ X ๑.๐๐ ม.<br>จำนวน ๘๗ ท่อน<br>-บ่อพักพร้อมฝาดระแนงเหล็ก จำนวน ๔<br>บ่อ - คอนกรีตเททับหลังท่อระบายน้ำ พื้นที่<br>ไม่น้อยกว่า ๗๘.๓ ตารางเมตร | ๒๐๐,๐๐๐           | ๒๐๐,๐๐๐ | ๒๐๐,๐๐๐ | ๒๐๐,๐๐๐ | ๒๐๐,๐๐๐ | ไม่มีน้ำท่วมขังในชุมชน                   | ไม่มีน้ำท่วมขังในชุมชนและไม่<br>เกิดปัญหาใช้เลือดออก | กองช่าง                   |
| ๔   | โครงการขุดบ่อขยะ บริเวณทุ่งใหญ่   | เพื่อให้การกำจัดขยะเป็นไปอย่างมี<br>ประสิทธิภาพ | บ่อขยะ ๑ แห่ง<br>(ตามแบบแปลนที่ อบต.กำหนด)  | ๒๐๐,๐๐๐           | ๒๐๐,๐๐๐ | ๒๐๐,๐๐๐ | ๒๐๐,๐๐๐ | ๒๐๐,๐๐๐ | การจัดเก็บขยะเป็นไปด้วย<br>ความเรียบร้อย | การจัดขยะเป็นไปอย่างมี<br>ประสิทธิภาพ                | กองช่าง                   |
| ๕   | โครงการวางท่อระบายน้ำพร้อมปัก จาก<br>บ้านนายศักดิ์ดา ส่งเสริม<br>บ้านหนองบ่อ หมู่ที่ ๑            | เพื่อกำจัดน้ำเสียในชุมชน                        | -ปริมาณงาน วางท่อระบายน้ำค.ส.ล. อัดแรง<br>มอก.ชั้น ๓ ขนาด ศก. ๐.๓๐ X ๑.๐๐ ม.<br>จำนวน ๘๗ ท่อน<br>-บ่อพักพร้อมฝาดระแนงเหล็ก จำนวน ๘บ่อ   | ๑๕๐,๐๐๐           | ๑๕๐,๐๐๐ | ๑๕๐,๐๐๐ | ๑๕๐,๐๐๐ | ๑๕๐,๐๐๐ | ไม่มีน้ำท่วมขังในชุมชน                   | ไม่มีน้ำท่วมขังในชุมชนและไม่<br>เกิดปัญหาใช้เลือดออก | กองช่าง                   |
| ๖   | โครงการวางท่อระบายน้ำพร้อมปัก จากช่วง<br>หน้าบ้านนายชูชาติ สรรพสาร บ้านหนองบ่อ<br>หมู่ที่ ๒       | เพื่อกำจัดน้ำเสียในชุมชน                        | -ปริมาณงาน วางท่อระบายน้ำค.ส.ล.<br>อัดแรง มอก.ชั้น ๓ ขนาด ศก. ๐.๓๐ X<br>๑.๐๐ ม. จำนวน ๘๗ ท่อน บ่อพัก<br>พร้อมฝาดระแนงเหล็ก จำนวน ๔ บ่อ  | ๑๕๐,๐๐๐           | ๑๕๐,๐๐๐ | ๑๕๐,๐๐๐ | ๑๕๐,๐๐๐ | ๑๕๐,๐๐๐ | ไม่มีน้ำท่วมขังในชุมชน                   | ไม่มีน้ำท่วมขังในชุมชนและไม่<br>เกิดปัญหาใช้เลือดออก | กองช่าง                   |

| ที่ | โครงการ/กิจกรรม   | วัตถุประสงค์             | เป้าหมาย<br>(ผลผลิตของโครงการ)              | งบประมาณที่ผ่านมา |         |         |         |         | ตัวชี้วัด<br>KPI       | ผลที่คาดว่าจะได้รับ                                  | หน่วยงาน<br>รับผิดชอบหลัก |
|-----|---|--------------------------|---|-------------------|---------|---------|---------|---------|------------------------|--|---------------------------|
|     |   |                          |   | ๒๕๖๑              | ๒๕๖๒    | ๒๕๖๓    | ๒๕๖๔    | ๒๕๖๕    |                        |  |                           |
| ๗   | โครงการวางท่อระบายน้ำพร้อมปัก ซอยบ้าน<br>นายทองแสง ผาดี<br>บ้านลำลาก หมู่ที่ ๑๒ | เพื่อกำจัดน้ำเสียในชุมชน | ท่อระบายน้ำ ๑ แห่ง<br>(ตามแบบแปลนที่ กำหนด) | ๒๐๐,๐๐๐           | ๒๐๐,๐๐๐ | ๒๐๐,๐๐๐ | ๒๐๐,๐๐๐ | ๒๐๐,๐๐๐ | ไม่มีน้ำท่วมขังในชุมชน | ไม่มีน้ำท่วมขังในชุมชนและไม่เกิด<br>ปัญหาใช้เลือดออก | กองช่าง                   |





รายละเอียดโครงการพัฒนา  
แผนพัฒนาท้องถิ่น (พ.ศ.๒๕๖๑-๒๕๖๕)  
สำหรับองค์กรปกครองส่วนท้องถิ่นดำเนินการ  
องค์การบริหารส่วนตำบลหนองบ่อ อำเภอเมือง จังหวัดอุบลราชธานี

ก.ยุทธศาสตร์จังหวัดที่ ๑ การพัฒนาเมืองนำอยู่ทันสมัยและเสริมสร้างคุณภาพชีวิตของประชาชน

ข.ยุทธศาสตร์การพัฒนาของ อปท.ในเขตจังหวัดที่ ๒ การบริหารจัดการทรัพยากรขององค์กรปกครองส่วนท้องถิ่น

๕.ยุทธศาสตร์การพัฒนา....การบริหารจัดการบ้านเมืองที่ดี

๕.๑ แผนงาน บริหารงานทั่วไป

| ที่ | โครงการ/<br>กิจกรรม  | วัตถุประสงค์  | เป้าหมาย(ผลผลิตโครงการ)   | งบประมาณและที่ผ่านมา |               |               |               |               | ตัวชี้วัด<br>(KPI)                | ผลที่คาดว่าจะได้รับ  | หน่วยงาน<br>รับผิดชอบหลัก |
|-----|--|---|---|----------------------|---------------|---------------|---------------|---------------|-----------------------------------|--|---------------------------|
|     |  |   |   | ๒๕๖๑<br>(บาท)        | ๒๕๖๒<br>(บาท) | ๒๕๖๓<br>(บาท) | ๒๕๖๔<br>(บาท) | ๒๕๖๕<br>(บาท) |                                   |  |                           |
| ๑   | การบริหารจัดการภายใน อบต.ด้านสิทธิประโยชน์ ค่าตอบแทนต่าง ๆ | -เพื่อสร้างขวัญและกำลังใจให้แก่ฝ่ายการเมือง,ฝ่ายประจำ   | ค่าตอบแทนรวมทั้งสิทธิประโยชน์ต่าง ๆตามที่กฎหมายกำหนด เช่น เงินเดือน,เงินเพิ่มต่าง ๆ ค่าตอบแทนต่าง ๆ ฯลฯ ให้แก่ ผู้บริหาร,ฝ่ายสภาฯ พนักงานส่วนตำบล/พนักงานจ้าง ฯลฯ | ๑๐,๐๐๐,๐๐๐           | ๑๐,๐๐๐,๐๐๐    | ๑๐,๐๐๐,๐๐๐    | ๑๐,๐๐๐,๐๐๐    | ๑๐,๐๐๐,๐๐๐    | จำนวนผู้ได้รับสิทธิประโยชน์ต่าง ๆ | - สร้างขวัญและกำลังใจให้แก่ฝ่ายการเมือง,ฝ่ายประจำ                  | สำนักปลัดฯ,<br>กองคลัง    |
| ๒   | การพัฒนาบุคลากรของ อบต.                                    | -เพื่อพัฒนาบุคลากรให้มีความรู้ความสามารถ และความพร้อมในการให้บริการประชาชนได้อย่างเต็มประสิทธิภาพ | - ค่าใช้จ่ายในการเดินทางไปราชการ,ค่าลงทะเบียน ของคณะผู้บริหาร สมาชิกสภาฯ,พนักงานส่วนตำบล,พนักงานจ้าง, สมาชิกอปท.,หรือผู้ที่ได้รับมอบหมายจาก อบต.                  | ๒๐๐,๐๐๐              | ๒๐๐,๐๐๐       | ๒๐๐,๐๐๐       | ๒๐๐,๐๐๐       | ๒๐๐,๐๐๐       | ร้อยละของบุคลากรที่เข้ารับการอบรม | - บุคลากรมีความรู้ความสามารถ ให้บริการประชาชนได้อย่างมีประสิทธิภาพ | สำนักปลัดฯ,<br>กองคลัง    |

| ที่ | โครงการ/<br>กิจกรรม  | วัตถุประสงค์   | เป้าหมาย(ผลผลิตโครงการ)   | งบประมาณและที่ผ่านมา |               |               |               |               | ตัวชี้วัด<br>(KPI)                                       | ผลที่คาดว่าจะได้รับ   | หน่วยงาน<br>รับผิดชอบหลัก  |
|-----|--|--|---|----------------------|---------------|---------------|---------------|---------------|--|---|----------------------------|
|     |  |  |   | ๒๕๖๑<br>(บาท)        | ๒๕๖๒<br>(บาท) | ๒๕๖๓<br>(บาท) | ๒๕๖๔<br>(บาท) | ๒๕๖๕<br>(บาท) |  |   |                            |
| ๓   | ปรับปรุงอาคาร<br>สำนักงานและจุด<br>บริการประชาชน   | -เพื่อรองรับปริมาณ<br>งานที่เพิ่มขึ้น<br><br>-เพื่อให้ประชาชน<br>สามารถมาติดต่อได้<br>สะดวกมากยิ่งขึ้น | ปรับปรุงอาคารสำนักงานและ<br>บริเวณโดยรอบ  | ๑,๐๐๐,๐๐๐            | ๑,๐๐๐,๐๐๐     | ๑,๐๐๐,๐๐๐     | ๑,๐๐๐,๐๐๐     | ๑,๐๐๐,๐๐๐     | ร้อยละของความ<br>พึงพอใจของ<br>ประชาชนผู้มารับ<br>บริการ | -สามารถรองรับ<br>ปริมาณงานที่เพิ่มขึ้น<br>ได้<br><br>-ประชาชนติดต่อ<br>ประสานงานได้<br>สะดวกมากยิ่งขึ้น           | สำนักปลัดฯ,<br><br>กองคลัง |
| ๔   | โครงการ ๕ ส. ที่<br>ทำงานนำอยู่  | เพื่อให้สถานที่มีความ<br>สง่างาม และสามารถ<br>ให้บริการประชาชน<br>ได้อย่างมี<br>ประสิทธิภาพ            | ที่ทำงานสะอาดเรียบร้อย และ<br>รองรับประชาชนผู้มาใช้บริการได้<br>เป็นอย่างดี   | ๓๐,๐๐๐               | ๓๐,๐๐๐        | ๓๐,๐๐๐        | ๓๐,๐๐๐        | ๓๐,๐๐๐        | ร้อยละของความ<br>พึงพอใจของ<br>ประชาชนผู้มารับ<br>บริการ | สามารถให้บริการ<br>ประชาชนได้อย่างมี<br>ประสิทธิภาพ   | สำนักปลัดฯ,<br><br>กองคลัง |
| ๕   | โครงการเพิ่ม<br>ประสิทธิภาพ<br>การให้บริการ<br>ประชาชนและ<br>การปฏิบัติงาน<br>ของพนักงาน<br>และเจ้าหน้าที่<br>(จัดซื้อวัสดุ) | - เพื่อจัดซื้อวัสดุ<br>อุปกรณ์ต่าง ๆ เพื่อใช้<br>ในการปฏิบัติงาน                                       | - จัดซื้อวัสดุ เพื่อใช้ในการ<br>ปฏิบัติงาน เช่น วัสดุสำนักงาน<br>วัสดุงานบ้านงานครัว วัสดุไฟฟ้า<br>และวิทยุ วัสดุคอมพิวเตอร์<br>วัสดุอื่น ๆ ฯลฯ | ๘๐๐,๐๐๐              | ๘๐๐,๐๐๐       | ๘๐๐,๐๐๐       | ๘๐๐,๐๐๐       | ๘๐๐,๐๐๐       | ร้อยละของความ<br>พึงพอใจของ<br>ประชาชนผู้มารับ<br>บริการ | - การทำงานและการ<br>ให้บริการประชาชนมี<br>ประสิทธิภาพและ<br>ประสิทธิผลมากยิ่งขึ้น<br>เพิ่มศักยภาพให้กับ<br>องค์กร | สำนักปลัดฯ,<br><br>กองคลัง |

| ที่ | โครงการ/กิจกรรม   | วัตถุประสงค์   | เป้าหมาย(ผลผลิตโครงการ)  | งบประมาณและที่ผ่านมา |            |            |            |            | ตัวชี้วัด (KPI)                              | ผลที่คาดว่าจะได้รับ  | หน่วยงานรับผิดชอบหลัก |
|-----|---|--|--|----------------------|------------|------------|------------|------------|--|--|-----------------------|
|     |   |  |  | ๒๕๖๑ (บาท)           | ๒๕๖๒ (บาท) | ๒๕๖๓ (บาท) | ๒๕๖๔ (บาท) | ๒๕๖๕ (บาท) |  |  |                       |
| ๖   | โครงการเพิ่มประสิทธิภาพการให้บริการประชาชนและการปฏิบัติงานของพนักงานและเจ้าหน้าที่(จัดซื้อครุภัณฑ์) | - เพื่อจัดซื้อครุภัณฑ์ ต่าง ๆ เพื่อใช้ในการปฏิบัติงาน                                | - จัดซื้อครุภัณฑ์ เพื่อใช้ในการปฏิบัติงาน เช่น ครุภัณฑ์สำนักงาน ครุภัณฑ์งานบ้านงานครัว ครุภัณฑ์ไฟฟ้าและวิทยุ ครุภัณฑ์คอมพิวเตอร์ ครุภัณฑ์ยานพาหนะและขนส่ง ครุภัณฑ์อื่น ๆ ฯลฯ | ๒,๕๐๐,๐๐๐            | ๒,๕๐๐,๐๐๐  | ๒,๕๐๐,๐๐๐  | ๒,๕๐๐,๐๐๐  | ๒,๕๐๐,๐๐๐  | ร้อยละของความพึงพอใจของประชาชนผู้มารับบริการ | - การทำงานและการให้บริการประชาชนมีประสิทธิภาพและประสิทธิผลมากยิ่งขึ้น เพิ่มศักยภาพให้กับองค์กร | สำนักปลัดฯ, กองคลัง   |
| ๗   | โครงการบำรุงรักษาหรือปรับปรุงซ่อมแซมทรัพย์สินต่าง ๆ ของ อบต.หนองบ่อ                                 | -เพื่อบำรุงรักษาหรือปรับปรุงซ่อมแซมให้ทรัพย์สินต่าง ๆ ให้อยู่ในสภาพใช้งานได้อยู่เสมอ | - บำรุงรักษาหรือปรับปรุงซ่อมแซมทรัพย์สินต่าง ๆ   | ๕๐๐,๐๐๐              | ๕๐๐,๐๐๐    | ๕๐๐,๐๐๐    | ๕๐๐,๐๐๐    | ๕๐๐,๐๐๐    | ร้อยละของความพึงพอใจของประชาชนผู้มารับบริการ | -การทำงานและการให้บริการประชาชนมีประสิทธิภาพและประสิทธิผลมากยิ่งขึ้น                           | สำนักปลัดฯ, กองคลัง   |
| ๘   | ฝึกอบรมและรณรงค์ประชาสัมพันธ์การใช้สิทธิและหน้าที่ในระบอบประชาธิปไตย                                | เพื่อให้ประชาชนมีความรู้และเข้าใจถึงบทบาทและหน้าที่ของตนในระบอบ ปชต.                 | ๑ ครั้ง  | ๖๐,๐๐๐               | ๖๐,๐๐๐     | ๖๐,๐๐๐     | ๖๐,๐๐๐     | ๖๐,๐๐๐     | ร้อยละของจำนวนประชาชนที่เข้าอบรม             | ประชาชนรู้ถึงสิทธิและหน้าที่ของตนเองในระบอบประชาธิปไตย   | สำนักงานปลัด          |
| ๙   | โครงการฝึกอบรมศึกษาดูงานฯ   | เพื่อเพิ่มประสิทธิภาพบุคลากรต่าง ๆ   | ๑ ครั้ง  | ๒๐๐,๐๐๐              | ๒๐๐,๐๐๐    | ๒๐๐,๐๐๐    | ๒๐๐,๐๐๐    | ๒๐๐,๐๐๐    | จำนวนผู้เข้าอบรมตามโครงการ                   | -การทำงานและการให้บริการประชาชนมีประสิทธิภาพและประสิทธิผลมากยิ่งขึ้น                           | สำนักปลัดฯ,           |

| ที่ | โครงการ/กิจกรรม                                      | วัตถุประสงค์   | เป้าหมาย(ผลผลิตโครงการ)           | งบประมาณและที่ผ่านมา |            |            |            |            | ตัวชี้วัด (KPI)                                 | ผลที่คาดว่าจะได้รับ  | หน่วยงานรับผิดชอบหลัก |
|-----|--|--|-----------------------------------|----------------------|------------|------------|------------|------------|---|--|-----------------------|
|     |  |  |                                   | ๒๕๖๑ (บาท)           | ๒๕๖๒ (บาท) | ๒๕๖๓ (บาท) | ๒๕๖๔ (บาท) | ๒๕๖๕ (บาท) |   |  |                       |
| ๑๐  | ซ่อมแซมระบบกระจายเสียง หมู่ที่ ๑ - ๑๓                | เพื่อให้ประชาชนได้รับทราบข้อมูลข่าวสารได้อย่างทันทั่วทั้งและมีประสิทธิภาพ  | ระบบกระจายเสียงที่สามารถใช้งานได้ | ๑๕๐,๐๐๐              | ๑๕๐,๐๐๐    | ๑๕๐,๐๐๐    | ๑๕๐,๐๐๐    | ๑๕๐,๐๐๐    | จำนวนระบบกระจายเสียงที่ได้รับการซ่อมแซม         | ประชาชนได้รับทราบข้อมูลข่าวสารได้อย่างทันทั่วทั้งและมีประสิทธิภาพ  | สำนักงานปลัด          |
| ๑๑  | โครงการเลือกตั้ง                                     | เพื่อให้ประชาชนมีส่วนร่วมในการใช้สิทธิและมีส่วนร่วมในระบอบประชาธิปไตย  | ประชาชนในตำบล<br>หนองบ่อ          | ๕๐๐,๐๐๐              | ๕๐๐,๐๐๐    | ๕๐๐,๐๐๐    | ๕๐๐,๐๐๐    | ๕๐๐,๐๐๐    | ร้อยละของผู้มีสิทธิเลือกตั้งมาใช้สิทธิเลือกตั้ง | ประชาชนมีส่วนร่วมในการใช้สิทธิและมีส่วนร่วมในระบอบประชาธิปไตย  | สำนักงานปลัด          |
| ๑๒  | โครงการปลูกจิตสำนึกให้ผู้ปฏิบัติงานตามหลักธรรมาภิบาล | - เพื่อให้ผู้บริหาร สมาชิกสภา อบต. พนักงานส่วนตำบลและพนักงานจ้าง มีความรู้ความเข้าใจด้านคุณธรรม จริยธรรมในการปฏิบัติงาน และการดำรงชีวิตตามหลักธรรมาภิบาล | ๑ โครงการ                         | ๕๐,๐๐๐               | ๕๐,๐๐๐     | ๕๐,๐๐๐     | ๕๐,๐๐๐     | ๕๐,๐๐๐     | จำนวนผู้เข้าอบรมตามโครงการ                      | - ผู้บริหาร สมาชิกสภา อบต. พนักงานส่วนตำบลและพนักงานจ้าง มีความรู้ความเข้าใจด้านคุณธรรม จริยธรรมในการปฏิบัติงาน และการดำรงชีวิตตามหลักธรรมาภิบาล | สำนักงานปลัด          |
| ๑๓  | โครงการ อบต. หนองบ่อใส่ใจ พบ.ข้อมูลข่าวสาร           | - เพื่อให้ผู้บริหาร สมาชิกสภา อบต. พนักงานส่วนตำบลและพนักงานจ้าง มีความรู้ความเข้าใจและปฏิบัติงานตาม พบ. ข้อมูลข่าวสารได้อย่างถูกต้อง                    | ๑ โครงการ                         | ๕๐,๐๐๐               | ๕๐,๐๐๐     | ๕๐,๐๐๐     | ๕๐,๐๐๐     | ๕๐,๐๐๐     | จำนวนผู้เข้าอบรมตามโครงการ                      | - ผู้บริหาร สมาชิกสภา อบต. พนักงานส่วนตำบลและพนักงานจ้าง มีความรู้ความเข้าใจและปฏิบัติงานตาม พบ. ข้อมูลข่าวสารได้อย่างถูกต้อง                    | สำนักงานปลัด          |

| ที่ | โครงการ/กิจกรรม | วัตถุประสงค์ | เป้าหมาย | งบประมาณและที่ผ่านมา | ตัวชี้วัด | ผลที่คาดว่าจะได้รับ | หน่วยงาน |
|-----|-----------------|--------------|----------|----------------------|-----------|---------------------|----------|
|-----|-----------------|--------------|----------|----------------------|-----------|---------------------|----------|

|                |   |   | (ผลผลิต<br>โครงการ) | ๒๕๖๑<br>(บาท) | ๒๕๖๒<br>(บาท) | ๒๕๖๓<br>(บาท) | ๒๕๖๔<br>(บาท) | ๒๕๖๕<br>(บาท) | (KPI)                                  |   | รับผิดชอบหลัก |
|----------------|---|---|---------------------|---------------|---------------|---------------|---------------|---------------|--|---|---------------|
| ๑๔             | โครงการรับชำระภาษี<br>นอกสถานที่และให้<br>ความรู้เกี่ยวกับการ<br>ชำระภาษี | - เพื่อให้ประชาชนในพื้นที่ มีความ<br>เข้าใจและเต็มใจในการชำระภาษี<br>ต่าง ๆ | ๑<br>โครงการ        | ๑๐,๐๐๐        | ๑๐,๐๐๐        | ๑๐,๐๐๐        | ๑๐,๐๐๐        | ๑๐,๐๐๐        | จำนวนผู้<br>เข้าอบรม<br>ตาม<br>โครงการ | - ประชาชนในพื้นที่ มีความ<br>เข้าใจและเต็มใจในการชำระ<br>ภาษีต่าง ๆ | กองคลัง       |
| ๑๕             | โครงการปรับปรุงแผน<br>ที่ภาษี   | เพื่อให้ทราบแนวเขตและใช้<br>ประโยชน์ในการจัดเก็บภาษีในพื้นที่               | ๑<br>โครงการ        | ๔๐๐,๐๐๐       | ๔๐๐,๐๐๐       | ๔๐๐,๐๐๐       | ๔๐๐,๐๐๐       | ๔๐๐,๐๐๐       | จำนวนผู้<br>เข้าอบรม<br>ตาม<br>โครงการ | ทราบแนวเขตและใช้ประโยชน์<br>ในการจัดเก็บภาษีในพื้นที่               | กองคลัง       |
| รวม ๑๕ โครงการ |   |   |                     | ๑๕,๘๖๐,๐๐๐    | ๑๕,๘๖๐,๐๐๐    | ๑๕,๘๖๐,๐๐๐    | ๑๕,๘๖๐,๐๐๐    | ๑๕,๘๖๐,๐๐๐    |  |   |               |

### ๕.ยุทธศาสตร์การพัฒนา....การบริหารจัดการบ้านเมืองที่ดี

#### ๕.๒ แผนงาน สร้างความเข้มแข็งของชุมชน

| ที่           | โครงการ/กิจกรรม                      | วัตถุประสงค์   | เป้าหมาย<br>(ผลผลิต<br>โครงการ) | งบประมาณและที่ผ่านมา |               |               |               |               | ตัวชี้วัด<br>(KPI)                     | ผลที่คาดว่าจะได้รับ  | หน่วยงาน<br>รับผิดชอบหลัก |
|---------------|--------------------------------------|--|---------------------------------|----------------------|---------------|---------------|---------------|---------------|--|--|---------------------------|
|               |                                      |  |                                 | ๒๕๖๑<br>(บาท)        | ๒๕๖๒<br>(บาท) | ๒๕๖๓<br>(บาท) | ๒๕๖๔<br>(บาท) | ๒๕๖๕<br>(บาท) |  |  |                           |
| ๑             | โครงการปรองดอง<br>สมานฉันท์ระดับตำบล | - เพื่อให้ประชาชนในพื้นที่ มีความ<br>ปรองดองสมานฉันท์ร่วมมือกัน<br>ในการพัฒนาพื้นที่ตำบลหนองบ่อ<br>อย่างเป็นเอกภาพ | ๑<br>โครงการ                    | ๕๐,๐๐๐               | ๕๐,๐๐๐        | ๕๐,๐๐๐        | ๕๐,๐๐๐        | ๕๐,๐๐๐        | จำนวนผู้<br>เข้าอบรม<br>ตาม<br>โครงการ | - ประชาชนในพื้นที่ มีความ<br>ปรองดองสมานฉันท์ร่วมมือกัน<br>ในการพัฒนาพื้นที่ตำบลหนอง<br>บ่ออย่างเป็นเอกภาพ | สำนักงานปลัด              |
| ๒             | โครงการจัดทำ<br>แผนพัฒนาท้องถิ่น     | เพื่อให้การจัดทำแผนพัฒนาท้องถิ่น<br>เป็นไปอย่างมีประสิทธิภาพ   | ๑<br>โครงการ                    | ๓๐,๐๐๐               | ๓๐,๐๐๐        | ๓๐,๐๐๐        | ๓๐,๐๐๐        | ๓๐,๐๐๐        | แผนพัฒนา<br>ที่ดี                      | การจัดทำแผนพัฒนาท้องถิ่น<br>เป็นไปอย่างมีประสิทธิภาพ   | สำนักงานปลัด              |
| ๓             | โครงการจัดตั้งศูนย์<br>ยุติธรรมตำบล  | เพื่อเป็นศูนย์กลางในการอำนวย<br>ความเป็นธรรมให้ประชาชน   | ๑ แห่ง                          | ๒๐,๐๐๐               | ๒๐,๐๐๐        | ๒๐,๐๐๐        | ๒๐,๐๐๐        | ๒๐,๐๐๐        | ศูนย์<br>ยุติธรรมฯ                     | สามารถอำนวยความสะดวก<br>ให้ประชาชน   | สำนักงานปลัด              |
| รวม ๓ โครงการ |                                      |  |                                 | ๑๐๐,๐๐๐              | ๑๐๐,๐๐๐       | ๑๐๐,๐๐๐       | ๑๐๐,๐๐๐       | ๑๐๐,๐๐๐       |  |  |                           |

๕.๒ แผนงาน เคหะและชุมชน

| ที่ | โครงการ/<br>กิจกรรม   | วัตถุประสงค์  | เป้าหมาย(ผลผลิตโครงการ)   | งบประมาณและที่ผ่านมา |               |               |               |               | ตัวชี้วัด<br>(KPI)                           | ผลที่คาดว่าจะได้รับ   | หน่วยงาน<br>รับผิดชอบหลัก |
|-----|---|---|---|----------------------|---------------|---------------|---------------|---------------|--|---|---------------------------|
|     |   |   |   | ๒๕๖๑<br>(บาท)        | ๒๕๖๒<br>(บาท) | ๒๕๖๓<br>(บาท) | ๒๕๖๔<br>(บาท) | ๒๕๖๕<br>(บาท) |  |   |                           |
| ๑   | การบริหารจัดการภายใน อบต.ด้านสิทธิ ผลประโยชน์ ค่าตอบแทนต่าง ๆ | -เพื่อสร้างขวัญและกำลังใจให้แก่ฝ่ายการเมือง,ฝ่ายประจำ   | ค่าตอบแทนรวมทั้งสิทธิประโยชน์ต่าง ๆตามที่กฎหมายกำหนด เช่น เงินเดือน,เงินเพิ่มต่าง ๆ ค่าตอบแทนต่าง ๆ ฯลฯ ให้แก่ ผู้บริหาร,ฝ่ายสภาฯ พนักงานส่วนตำบล/พนักงานจ้าง ฯลฯ | ๑,๐๐๐,๐๐๐            | ๑,๐๐๐,๐๐๐     | ๑,๐๐๐,๐๐๐     | ๑,๐๐๐,๐๐๐     | ๑,๐๐๐,๐๐๐     | จำนวนผู้ได้รับสิทธิประโยชน์ต่าง ๆ            | - สร้างขวัญและกำลังใจให้แก่ฝ่ายการเมือง,ฝ่ายประจำ                                   | กองช่าง                   |
| ๒   | การพัฒนาบุคลากรของ อบต.                                       | -เพื่อพัฒนาบุคลากรให้มีความรู้ความสามารถ และความพร้อมในการให้บริการประชาชนได้อย่างเต็มประสิทธิภาพ | - ค่าใช้จ่ายในการเดินทางไปราชการ,ค่าลงทะเบียน ของคณะผู้บริหาร สมาชิกสภาฯ,พนักงานส่วนตำบล,พนักงานจ้าง, สมาชิกอปพร.,หรือผู้ที่ได้รับมอบหมายจาก อบต.                 | ๒๐๐,๐๐๐              | ๒๐๐,๐๐๐       | ๒๐๐,๐๐๐       | ๒๐๐,๐๐๐       | ๒๐๐,๐๐๐       | ร้อยละของบุคลากรที่เข้ารับการอบรม            | - บุคลากรมีความรู้ความสามารถ ให้บริการประชาชนได้อย่างมีประสิทธิภาพ                  | กองช่าง                   |
| ๓   | ปรับปรุงอาคารสำนักงานและจุดบริการประชาชน                      | -เพื่อรองรับปริมาณงานที่เพิ่มขึ้น<br>-เพื่อให้ประชาชนสามารถมาติดต่อได้สะดวกมากยิ่งขึ้น            | ปรับปรุงอาคารสำนักงานและบริเวณโดยรอบ  | ๑,๐๐๐,๐๐๐            | ๑,๐๐๐,๐๐๐     | ๑,๐๐๐,๐๐๐     | ๑,๐๐๐,๐๐๐     | ๑,๐๐๐,๐๐๐     | ร้อยละของความพึงพอใจของประชาชนผู้มารับบริการ | -สามารถรองรับปริมาณงานที่เพิ่มขึ้นได้<br>-ประชาชนติดต่อประสานงานได้สะดวกมากยิ่งขึ้น | กองช่าง                   |

| ที่ | โครงการ/กิจกรรม  | วัตถุประสงค์   | เป้าหมาย(ผลผลิตโครงการ)  | งบประมาณและที่ผ่านมา |            |            |            |            | ตัวชี้วัด (KPI)                              | ผลที่คาดว่าจะได้รับ  | หน่วยงานรับผิดชอบหลัก |
|-----|--|--|--|----------------------|------------|------------|------------|------------|--|--|-----------------------|
|     |  |  |  | ๒๕๖๑ (บาท)           | ๒๕๖๒ (บาท) | ๒๕๖๓ (บาท) | ๒๕๖๔ (บาท) | ๒๕๖๕ (บาท) |  |  |                       |
| ๔   | โครงการเพิ่มประสิทธิภาพการให้บริการประชาชนและการปฏิบัติงานของพนักงานและเจ้าหน้าที่ (จัดซื้อวัสดุ)    | - เพื่อจัดซื้อวัสดุอุปกรณ์ต่าง ๆ เพื่อใช้ในการปฏิบัติงาน                           | - จัดซื้อวัสดุ เพื่อใช้ในการปฏิบัติงาน เช่น วัสดุสำนักงาน วัสดุงานบ้านงานครัว วัสดุไฟฟ้า และวิทยุ วัสดุคอมพิวเตอร์ วัสดุอื่น ๆ ฯลฯ   | ๘๐๐,๐๐๐              | ๘๐๐,๐๐๐    | ๘๐๐,๐๐๐    | ๘๐๐,๐๐๐    | ๘๐๐,๐๐๐    | ร้อยละของความพึงพอใจของประชาชนผู้มารับบริการ | - การทำงานและการให้บริการประชาชนมีประสิทธิภาพและประสิทธิผลมากยิ่งขึ้น เพิ่มศักยภาพให้กับองค์กร | กองช่าง               |
| ๕   | โครงการเพิ่มประสิทธิภาพการให้บริการประชาชนและการปฏิบัติงานของพนักงานและเจ้าหน้าที่ (จัดซื้อครุภัณฑ์) | - เพื่อจัดซื้อครุภัณฑ์ต่าง ๆ เพื่อใช้ในการปฏิบัติงาน                               | - จัดซื้อครุภัณฑ์ เพื่อใช้ในการปฏิบัติงาน เช่น ครุภัณฑ์สำนักงาน ครุภัณฑ์งานบ้านงานครัว ครุภัณฑ์ไฟฟ้าและวิทยุ ครุภัณฑ์คอมพิวเตอร์ ครุภัณฑ์ยานพาหนะและขนส่ง ครุภัณฑ์อื่น ๆ ฯลฯ | ๒,๕๐๐,๐๐๐            | ๒,๕๐๐,๐๐๐  | ๒,๕๐๐,๐๐๐  | ๒,๕๐๐,๐๐๐  | ๒,๕๐๐,๐๐๐  | ร้อยละของความพึงพอใจของประชาชนผู้มารับบริการ | - การทำงานและการให้บริการประชาชนมีประสิทธิภาพและประสิทธิผลมากยิ่งขึ้น เพิ่มศักยภาพให้กับองค์กร | กองช่าง               |
| ๖   | โครงการบำรุงรักษาหรือปรับปรุงซ่อมแซมทรัพย์สินต่าง ๆ ของ อบต.หนองบ่อ                                  | -เพื่อบำรุงรักษาหรือปรับปรุงซ่อมแซมให้ทรัพย์สินต่าง ๆ อยู่ในสภาพใช้งานได้ อยู่เสมอ | - บำรุงรักษาหรือปรับปรุงซ่อมแซมทรัพย์สินต่าง ๆ   | ๕๐๐,๐๐๐              | ๕๐๐,๐๐๐    | ๕๐๐,๐๐๐    | ๕๐๐,๐๐๐    | ๕๐๐,๐๐๐    | ร้อยละของความพึงพอใจของประชาชนผู้มารับบริการ | -การทำงานและการให้บริการประชาชนมีประสิทธิภาพและประสิทธิผลมากยิ่งขึ้น                           | กองช่าง               |



| ที่ | โครงการ/กิจกรรม   | วัตถุประสงค์   | เป้าหมาย<br>(ผลผลิต<br>โครงการ)  | งบประมาณและที่ผ่านมา |               |               |               |               | ตัวชี้วัด<br>(KPI)                     | ผลที่คาดว่าจะ<br>ได้รับ  | หน่วยงาน<br>รับผิดชอบ<br>หลัก |
|-----|---|--|--|----------------------|---------------|---------------|---------------|---------------|--|--|-------------------------------|
|     |   |  |  | ๒๕๖๑<br>(บาท)        | ๒๕๖๒<br>(บาท) | ๒๕๖๓<br>(บาท) | ๒๕๖๔<br>(บาท) | ๒๕๖๕<br>(บาท) |  |  |                               |
| ๗   | โครงการติดตั้งป้ายจราจร<br>แนะนำตำบลหนองบ่อ                                     | เพื่อให้ประชาชนนอกพื้นที่<br>เดินทางได้สะดวกมากยิ่งขึ้น                            | -ป้าย น.๒ แบบ ๑ ชั้น<br>จำนวน ๗ ชุด<br><br>-ป้าย น.๒ แบบ ๒ ชั้น<br>จำนวน ๓ ชุด   | ๒๐๐,๐๐๐              | ๒๐๐,๐๐๐       | ๒๐๐,๐๐๐       | ๒๐๐,๐๐๐       | ๒๐๐,๐๐๐       | ป้ายบอกจุดหมาย-<br>ปลายทาง             | เพื่อให้ประชาชนนอกพื้นที่<br>เดินทางได้สะดวกมากยิ่งขึ้น            | กองช่าง                       |
| ๘   | โครงการก่อสร้างห้องน้ำ<br>สาธารณะ บริเวณตลาด<br>ชุมชน อบต.หนองบ่อ               | เพื่อให้บริการแก่พี่น้อง<br>ประชาชนผู้มาติดต่อราชการ<br>และใช้บริการบริเวณดังกล่าว | ๑ แห่ง   | ๒๐๐,๐๐๐              | ๒๐๐,๐๐๐       | ๒๐๐,๐๐๐       | ๒๐๐,๐๐๐       | ๒๐๐,๐๐๐       | ห้องน้ำที่สะอาด                        | ประชาชนผู้มาใช้บริการมี<br>ความสะดวก                               | กองช่าง                       |
| ๙   | โครงการก่อสร้างรั้ว<br>คอนกรีตบล็อก ด้านหลังที่<br>ทำการ อบต.หนองบ่อ            | เพื่อให้ที่ทำการ อบต.มีความ<br>ปลอดภัยมากยิ่งขึ้น                                  | รั้วคอนกรีตบล็อก   | ๓๐๐,๐๐๐              | ๓๐๐,๐๐๐       | ๓๐๐,๐๐๐       | ๓๐๐,๐๐๐       | ๓๐๐,๐๐๐       | ๑ แห่ง                                 | ที่ทำการ อบต.มีความ<br>ปลอดภัยมากยิ่งขึ้น                          | กองช่าง                       |
| ๑๐  | โครงการก่อสร้างป้าย<br>ทางเข้าตำบลหนองบ่อ<br>ชนิดคร่อมผิวทาง<br>(overhead sign) | เพื่อต้อนรับประชาชนนอก<br>พื้นที่และสร้างเอกลักษณ์ของ<br>ชุมชน                     | - ความยาว ๑๘.๐<br>เมตร วัดสูงจากระดับ<br>ผิวถนนถึงป้ายไม่น้อย<br>กว่า ๕.๕๐ เมตร<br>รายละเอียดรูปแบบ<br>รายการตามแบบแปลน<br>อบต.หนองบ่อ กำหนด | ๕๐๐,๐๐๐              | ๕๐๐,๐๐๐       | ๕๐๐,๐๐๐       | ๕๐๐,๐๐๐       | ๕๐๐,๐๐๐       | ป้ายทางเข้า                            | ต้อนรับประชาชนนอกพื้นที่<br>และสร้างเอกลักษณ์ของ<br>ชุมชน          | กองช่าง                       |
| ๑๑  | ปรับปรุงต่อเติมอาคาร<br>อเนกประสงค์   | เพื่อให้ประชาชนประชาชนมี<br>สถานที่ประชุมและจัดกิจกรรม<br>ต่าง ๆ ที่สะดวก ปลอดภัย  | ปรับปรุงต่อเติมอาคาร<br>อเนกประสงค์ ตาม<br>รูปแบบรายการที่<br>กำหนด  | ๒๐๐,๐๐๐              | ๒๐๐,๐๐๐       | ๒๐๐,๐๐๐       | ๒๐๐,๐๐๐       | ๒๐๐,๐๐๐       | ร้อยละของอาคารที่<br>ได้รับการปรับปรุง | ประชาชนมีสถานที่ประชุม<br>และจัดกิจกรรมต่าง ๆ ที่<br>สะดวก ปลอดภัย | กองช่าง                       |

| ที่ | โครงการ/กิจกรรม | วัตถุประสงค์ | เป้าหมาย | งบประมาณและที่ผ่านมา |  |  | หน่วยงาน |
|-----|-----------------|--------------|----------|----------------------|--|--|----------|
|-----|-----------------|--------------|----------|----------------------|--|--|----------|

|                |   |  | (ผลผลิต<br>โครงการ)  |               |               |               |               |               | ตัวชี้วัด<br>(KPI)                          | ผลที่คาดว่าจะ<br>ได้รับ                   | รับผิดชอบ<br>หลัก |
|----------------|---|--|--|---------------|---------------|---------------|---------------|---------------|---|---|-------------------|
|                |   |  |  | ๒๕๖๑<br>(บาท) | ๒๕๖๒<br>(บาท) | ๒๕๖๓<br>(บาท) | ๒๕๖๔<br>(บาท) | ๒๕๖๕<br>(บาท) |   |   |                   |
| ๑๒             | โครงการก่อสร้างปรับปรุง<br>ซ่อมแซมหลังคาที่ทำการ<br>อบต.หนองบ่อ | เพื่อให้ที่ทำการ อบต.มีความ<br>ปลอดภัยมากยิ่งขึ้น                                  | - รื้อหลังคาเดิม มุง<br>หลังคาใหม่ด้วยวัสดุ มุง<br>เมทัลชีท ความหนาไม่<br>น้อยกว่า ๐.๓๕ มม.  | ๕๐๐,๐๐๐       | ๕๐๐,๐๐๐       | ๕๐๐,๐๐๐       | ๕๐๐,๐๐๐       | ๕๐๐,๐๐๐       | ซ่อมแซมหลังคาที่ท่า<br>ทำการ อบต.หนองบ่อ    | ที่ทำการ อบต.มีความ<br>ปลอดภัยมากยิ่งขึ้น | กองช่าง           |
| ๑๓             | โครงการก่อสร้างอาคาร<br>สำนักงานป้องกันบรรเทา<br>สาธารณภัย      | เพื่อให้บริการแก่พี่น้อง<br>ประชาชนผู้มาติดต่อราชการ<br>และใช้บริการบริเวณดังกล่าว | - อาคารกว้าง ๑๐.๐<br>เมตร ยาว ๑๕.๐ เมตร<br>สูง ๕.๐ เมตร/- ลาน<br>คอนกรีตเอนกประสงค์<br>กว้าง ๒๐ เมตร ยาว<br>๔๐ เมตร หนา ๐.๑๕<br>เมตร หรือมีพื้นที่ไม่<br>น้อยกว่า ๘๐๐ ตาราง<br>เมตร รายละเอียด<br>รูปแบบรายการตาม<br>แบบแปลน อบต.หนอง<br>บ่อ กำหนด | ๘๐๐,๐๐๐       | ๘๐๐,๐๐๐       | ๘๐๐,๐๐๐       | ๘๐๐,๐๐๐       | ๘๐๐,๐๐๐       | อาคารสำนักงาน<br>ป้องกันบรรเทาสา<br>ธารณภัย | ประชาชนผู้มาใช้บริการมี<br>ความสะดวก      | กองช่าง           |
| ๑๔             | โครงการปรับปรุงซ่อมแซม<br>ระบบไฟฟ้าภายในที่ทำการ<br>อบต.หนองบ่อ | เพื่อให้ที่ทำการ อบต.มีความ<br>ปลอดภัยมากยิ่งขึ้น                                  | - ปรับปรุงซ่อมแซม<br>อุปกรณ์ไฟฟ้า เดิน<br>สายไฟ ปลั๊กไฟ สวิตซ์<br>ที่ชำรุดและหมดสภาพ<br>ตามรูปแบบรายการที่<br>กำหนด  | ๒๐๐,๐๐๐       | ๒๐๐,๐๐๐       | ๒๐๐,๐๐๐       | ๒๐๐,๐๐๐       | ๒๐๐,๐๐๐       | ซ่อมแซมหลังคาที่ท่า<br>ทำการ อบต.หนองบ่อ    | ที่ทำการ อบต.มีความ<br>ปลอดภัยมากยิ่งขึ้น | กองช่าง           |
| รวม ๑๔ โครงการ |   |  |  | ๘,๙๐๐,๐๐๐     | ๘,๙๐๐,๐๐๐     | ๘,๙๐๐,๐๐๐     | ๘,๙๐๐,๐๐๐     | ๘,๙๐๐,๐๐๐     |   |   |                   |

## ๕.ยุทธศาสตร์การพัฒนา....การบริหารจัดการบ้านเมืองที่ดี

## ๕.๔ แผนงาน สังคมสงเคราะห์

| ที่ | โครงการ/<br>กิจกรรม   | วัตถุประสงค์  | เป้าหมาย(ผลผลิตโครงการ)   | งบประมาณและที่ผ่านมา |               |               |               |               | ตัวชี้วัด<br>(KPI)                           | ผลที่คาดว่าจะได้รับ   | หน่วยงาน<br>รับผิดชอบหลัก |
|-----|---|---|---|----------------------|---------------|---------------|---------------|---------------|--|---|---------------------------|
|     |   |   |   | ๒๕๖๑<br>(บาท)        | ๒๕๖๒<br>(บาท) | ๒๕๖๓<br>(บาท) | ๒๕๖๔<br>(บาท) | ๒๕๖๕<br>(บาท) |  |   |                           |
| ๑   | การบริหารจัดการภายใน อบต.ด้านสิทธิ ผลประโยชน์ ค่าตอบแทนต่าง ๆ | -เพื่อสร้างขวัญและกำลังใจให้แก่ฝ่ายการเมือง,ฝ่ายประจำ   | ค่าตอบแทนรวมทั้งสิทธิประโยชน์ต่าง ๆตามที่กฎหมายกำหนด เช่น เงินเดือน,เงินเพิ่มต่าง ๆ ค่าตอบแทนต่าง ๆ ฯลฯ ให้แก่ ผู้บริหาร,ฝ่ายสภาฯ พนักงานส่วนตำบล/พนักงานจ้าง ฯลฯ | ๑,๐๐๐,๐๐๐            | ๑,๐๐๐,๐๐๐     | ๑,๐๐๐,๐๐๐     | ๑,๐๐๐,๐๐๐     | ๑,๐๐๐,๐๐๐     | จำนวนผู้ได้รับสิทธิประโยชน์ต่าง ๆ            | - สร้างขวัญและกำลังใจให้แก่ฝ่ายการเมือง,ฝ่ายประจำ                                       | กองสวัสดิการสังคม         |
| ๒   | การพัฒนาบุคลากรของ อบต.                                       | -เพื่อพัฒนาบุคลากรให้มีความรู้ความสามารถ และความพร้อมในการให้บริการประชาชนได้อย่างเต็มประสิทธิภาพ | - ค่าใช้จ่ายในการเดินทางไปราชการ,ค่าลงทะเบียน ของคณะผู้บริหาร สมาชิกสภาฯ,พนักงานส่วนตำบล,พนักงานจ้าง, สมาชิกอปพร.,หรือผู้ที่ได้รับมอบหมายจาก อบต.                 | ๒๐๐,๐๐๐              | ๒๐๐,๐๐๐       | ๒๐๐,๐๐๐       | ๒๐๐,๐๐๐       | ๒๐๐,๐๐๐       | ร้อยละของบุคลากรที่เข้ารับการอบรม            | - บุคลากรมีความรู้ความสามารถ ให้บริการประชาชนได้อย่างมีประสิทธิภาพ                      | กองสวัสดิการสังคม         |
| ๓   | ปรับปรุงอาคารสำนักงานและจุดบริการประชาชน                      | -เพื่อรองรับปริมาณงานที่เพิ่มขึ้น<br><br>-เพื่อให้ประชาชนสามารถมาติดต่อได้สะดวกมากยิ่งขึ้น        | ปรับปรุงอาคารสำนักงานและบริเวณโดยรอบ  | ๑,๐๐๐,๐๐๐            | ๑,๐๐๐,๐๐๐     | ๑,๐๐๐,๐๐๐     | ๑,๐๐๐,๐๐๐     | ๑,๐๐๐,๐๐๐     | ร้อยละของความพึงพอใจของประชาชนผู้มารับบริการ | -สามารถรองรับปริมาณงานที่เพิ่มขึ้นได้<br><br>-ประชาชนติดต่อประสานงานได้สะดวกมากยิ่งขึ้น | กองสวัสดิการสังคม         |

| ที่ | โครงการ/<br>กิจกรรม   | วัตถุประสงค์   | เป้าหมาย(ผลผลิตโครงการ)  | งบประมาณและที่ผ่านมา |               |               |               |               | ตัวชี้วัด<br>(KPI)                                       | ผลที่คาดว่าจะได้รับ   | หน่วยงาน<br>รับผิดชอบหลัก |
|-----|---|--|--|----------------------|---------------|---------------|---------------|---------------|--|---|---------------------------|
|     |   |  |  | ๒๕๖๑<br>(บาท)        | ๒๕๖๒<br>(บาท) | ๒๕๖๓<br>(บาท) | ๒๕๖๔<br>(บาท) | ๒๕๖๕<br>(บาท) |  |   |                           |
| ๔   | โครงการเพิ่ม<br>ประสิทธิภาพ<br>การให้บริการ<br>ประชาชนและ<br>การปฏิบัติงาน<br>ของพนักงาน<br>และเจ้าหน้าที่<br>(จัดซื้อวัสดุ)    | - เพื่อจัดซื้อวัสดุ<br>อุปกรณ์ต่าง ๆ เพื่อใช้<br>ในการปฏิบัติงาน                                     | - จัดซื้อวัสดุ เพื่อใช้ในการ<br>ปฏิบัติงาน เช่น วัสดุสำนักงาน<br>วัสดุงานบ้านงานครัว วัสดุไฟฟ้า<br>และวิทยุ วัสดุคอมพิวเตอร์<br>วัสดุอื่น ๆ ฯลฯ  | ๘๐๐,๐๐๐              | ๘๐๐,๐๐๐       | ๘๐๐,๐๐๐       | ๘๐๐,๐๐๐       | ๘๐๐,๐๐๐       | ร้อยละของความ<br>พึงพอใจของ<br>ประชาชนผู้มารับ<br>บริการ | - การทำงานและการ<br>ให้บริการประชาชนมี<br>ประสิทธิภาพและ<br>ประสิทธิผลมากยิ่งขึ้น<br>เพิ่มศักยภาพให้กับ<br>องค์กร | กองสวัสดิการ<br>สังคม     |
| ๕   | โครงการเพิ่ม<br>ประสิทธิภาพ<br>การให้บริการ<br>ประชาชนและ<br>การปฏิบัติงาน<br>ของพนักงาน<br>และเจ้าหน้าที่<br>(จัดซื้อครุภัณฑ์) | - เพื่อจัดซื้อครุภัณฑ์<br>ต่าง ๆ เพื่อใช้ในการ<br>ปฏิบัติงาน   | - จัดซื้อครุภัณฑ์ เพื่อใช้ในการ<br>ปฏิบัติงาน เช่น ครุภัณฑ์<br>สำนักงาน ครุภัณฑ์งานบ้านงาน<br>ครัว ครุภัณฑ์ไฟฟ้าและวิทยุ<br>ครุภัณฑ์คอมพิวเตอร์ ครุภัณฑ์<br>ยานพาหนะและขนส่ง<br>ครุภัณฑ์อื่น ๆ ฯลฯ | ๒,๕๐๐,๐๐๐            | ๒,๕๐๐,๐๐๐     | ๒,๕๐๐,๐๐๐     | ๒,๕๐๐,๐๐๐     | ๒,๕๐๐,๐๐๐     | ร้อยละของความ<br>พึงพอใจของ<br>ประชาชนผู้มารับ<br>บริการ | - การทำงานและการ<br>ให้บริการประชาชนมี<br>ประสิทธิภาพและ<br>ประสิทธิผลมากยิ่งขึ้น<br>เพิ่มศักยภาพให้กับ<br>องค์กร | กองสวัสดิการ<br>สังคม     |
| ๖   | โครงการ<br>บำรุงรักษาหรือ<br>ปรับปรุง<br>ซ่อมแซม<br>ทรัพย์สินต่าง ๆ<br>ของ อบต.หนอง<br>ป่อ                                      | -เพื่อบำรุงรักษาหรือ<br>ปรับปรุงซ่อมแซมให้<br>ทรัพย์สินต่าง ๆ ให้<br>อยู่ในสภาพใช้งานได้<br>อยู่เสมอ | - บำรุงรักษาหรือปรับปรุง<br>ซ่อมแซมทรัพย์สินต่าง ๆ   | ๕๐๐,๐๐๐              | ๕๐๐,๐๐๐       | ๕๐๐,๐๐๐       | ๕๐๐,๐๐๐       | ๕๐๐,๐๐๐       | ร้อยละของความ<br>พึงพอใจของ<br>ประชาชนผู้มารับ<br>บริการ | -การทำงานและการ<br>ให้บริการประชาชนมี<br>ประสิทธิภาพและ<br>ประสิทธิผลมากยิ่งขึ้น                                  | กองสวัสดิการ<br>สังคม     |

|               |           |           |           |           |           |  |  |  |
|---------------|-----------|-----------|-----------|-----------|-----------|--|--|--|
| รวม ๖ โครงการ | ๖,๐๐๐,๐๐๐ | ๖,๐๐๐,๐๐๐ | ๖,๐๐๐,๐๐๐ | ๖,๐๐๐,๐๐๐ | ๖,๐๐๐,๐๐๐ |  |  |  |
|---------------|-----------|-----------|-----------|-----------|-----------|--|--|--|

### ๕.ยุทธศาสตร์การพัฒนา...การบริหารจัดการบ้านเมืองที่ดี

#### ๕.๒ แผนงาน การศึกษา

| ที่ | โครงการ/<br>กิจกรรม   | วัตถุประสงค์   | เป้าหมาย(ผลผลิตโครงการ)   | งบประมาณและที่ผ่านมา |               |               |               |               | ตัวชี้วัด<br>(KPI)                           | ผลที่คาดว่าจะได้รับ   | หน่วยงาน<br>รับผิดชอบหลัก |
|-----|---|--|---|----------------------|---------------|---------------|---------------|---------------|--|---|---------------------------|
|     |   |  |   | ๒๕๖๑<br>(บาท)        | ๒๕๖๒<br>(บาท) | ๒๕๖๓<br>(บาท) | ๒๕๖๔<br>(บาท) | ๒๕๖๕<br>(บาท) |  |   |                           |
| ๑   | การบริหารจัดการภายใน อบต.ด้านสิทธิ ผลประโยชน์ ค่าตอบแทนต่าง ๆ | -เพื่อสร้างขวัญและกำลังใจให้แก่ฝ่าย การเมือง,ฝ่ายประจำ   | ค่าตอบแทนรวมทั้งสิทธิประโยชน์ต่าง ๆตามที่กฎหมายกำหนด เช่น เงินเดือน,เงินเพิ่มต่าง ๆ ค่าตอบแทนต่าง ๆ ฯลฯ ให้แก่ ผู้บริหาร,ฝ่ายสภาฯ พนักงานส่วนตำบล/พนักงานจ้าง ฯลฯ | ๑,๐๐๐,๐๐๐            | ๑,๐๐๐,๐๐๐     | ๑,๐๐๐,๐๐๐     | ๑,๐๐๐,๐๐๐     | ๑,๐๐๐,๐๐๐     | จำนวนผู้ได้รับสิทธิประโยชน์ต่าง ๆ            | - สร้างขวัญและกำลังใจให้แก่ฝ่ายการเมือง,ฝ่ายประจำ                   | กองการศึกษา               |
| ๒   | การพัฒนาบุคลากรของ อบต.                                       | -เพื่อพัฒนาบุคลากรให้มีความรู้ ความสามารถ และความพร้อมในการให้บริการประชาชนได้อย่างเต็มประสิทธิภาพ | - ค่าใช้จ่ายในการเดินทางไปราชการ,ค่าลงทะเบียน ของคณะผู้บริหาร สมาชิกสภาฯ,พนักงานส่วนตำบล,พนักงานจ้าง, สมาชิกอปพร.,หรือผู้ที่ได้รับมอบหมายจาก อบต.                 | ๒๐๐,๐๐๐              | ๒๐๐,๐๐๐       | ๒๐๐,๐๐๐       | ๒๐๐,๐๐๐       | ๒๐๐,๐๐๐       | ร้อยละของบุคลากรที่เข้ารับการอบรม            | - บุคลากรมีความรู้ความสามารถ ให้บริการประชาชนได้อย่างมีประสิทธิภาพ  | กองการศึกษา               |
| ๓   | ปรับปรุงอาคารสำนักงานและจุดบริการประชาชน                      | -เพื่อรองรับปริมาณงานที่เพิ่มขึ้น<br>-เพื่อให้ประชาชนสามารถมาติดต่อได้สะดวกมากยิ่งขึ้น             | ปรับปรุงอาคารสำนักงานและบริเวณโดยรอบ  | ๑,๐๐๐,๐๐๐            | ๑,๐๐๐,๐๐๐     | ๑,๐๐๐,๐๐๐     | ๑,๐๐๐,๐๐๐     | ๑,๐๐๐,๐๐๐     | ร้อยละของความพึงพอใจของประชาชนผู้มารับบริการ | -สามารถรองรับปริมาณงานที่เพิ่มขึ้นได้<br>-ประชาชนติดต่อประสานงานได้ | กองการศึกษา               |

| ที่           | โครงการ/<br>กิจกรรม   | วัตถุประสงค์   | เป้าหมาย(ผลผลิตโครงการ)  | งบประมาณและที่ผ่านมา |               |               |               |               | ตัวชี้วัด<br>(KPI)                                       | ผลที่คาดว่าจะได้รับ   | หน่วยงาน<br>รับผิดชอบหลัก |
|---------------|---|--|--|----------------------|---------------|---------------|---------------|---------------|--|---|---------------------------|
|               |   |  |  | ๒๕๖๑<br>(บาท)        | ๒๕๖๒<br>(บาท) | ๒๕๖๓<br>(บาท) | ๒๕๖๔<br>(บาท) | ๒๕๖๕<br>(บาท) |  |   |                           |
| ๔             | โครงการเพิ่ม<br>ประสิทธิภาพ<br>การให้บริการ<br>ประชาชนและ<br>การปฏิบัติงาน<br>ของพนักงาน<br>และเจ้าหน้าที่<br>(จัดซื้อวัสดุ)    | - เพื่อจัดซื้อวัสดุ<br>อุปกรณ์ต่าง ๆ เพื่อใช้<br>ในการปฏิบัติงาน                                     | - จัดซื้อวัสดุ เพื่อใช้ในการ<br>ปฏิบัติงาน เช่น วัสดุสำนักงาน<br>วัสดุงานบ้านงานครัว วัสดุไฟฟ้า<br>และวิทยุ วัสดุคอมพิวเตอร์<br>วัสดุอื่น ๆ ฯลฯ  | ๘๐๐,๐๐๐              | ๘๐๐,๐๐๐       | ๘๐๐,๐๐๐       | ๘๐๐,๐๐๐       | ๘๐๐,๐๐๐       | ร้อยละของความ<br>พึงพอใจของ<br>ประชาชนผู้มารับ<br>บริการ | - การทำงานและการ<br>ให้บริการประชาชนมี<br>ประสิทธิภาพและ<br>ประสิทธิผลมากยิ่งขึ้น<br>เพิ่มศักยภาพให้กับ<br>องค์กร | กองการศึกษา               |
| ๕             | โครงการเพิ่ม<br>ประสิทธิภาพ<br>การให้บริการ<br>ประชาชนและ<br>การปฏิบัติงาน<br>ของพนักงาน<br>และเจ้าหน้าที่<br>(จัดซื้อครุภัณฑ์) | - เพื่อจัดซื้อครุภัณฑ์<br>ต่าง ๆ เพื่อใช้ในการ<br>ปฏิบัติงาน   | - จัดซื้อครุภัณฑ์ เพื่อใช้ในการ<br>ปฏิบัติงาน เช่น ครุภัณฑ์<br>สำนักงาน ครุภัณฑ์งานบ้านงาน<br>ครัว ครุภัณฑ์ไฟฟ้าและวิทยุ<br>ครุภัณฑ์คอมพิวเตอร์ ครุภัณฑ์<br>ยานพาหนะและขนส่ง<br>ครุภัณฑ์อื่น ๆ ฯลฯ | ๒,๕๐๐,๐๐๐            | ๒,๕๐๐,๐๐๐     | ๒,๕๐๐,๐๐๐     | ๒,๕๐๐,๐๐๐     | ๒,๕๐๐,๐๐๐     | ร้อยละของความ<br>พึงพอใจของ<br>ประชาชนผู้มารับ<br>บริการ | - การทำงานและการ<br>ให้บริการประชาชนมี<br>ประสิทธิภาพและ<br>ประสิทธิผลมากยิ่งขึ้น<br>เพิ่มศักยภาพให้กับ<br>องค์กร | กองการศึกษา               |
| ๖             | โครงการบำรุง<br>รักษาหรือปรับ<br>ปรุงซ่อมแซม<br>ทรัพย์สินต่าง ๆ<br>ของ อบต.หนอง<br>บ่อ  | -เพื่อบำรุงรักษาหรือ<br>ปรับปรุงซ่อมแซมให้<br>ทรัพย์สินต่าง ๆ ให้<br>อยู่ในสภาพใช้งานได้<br>อยู่เสมอ | - บำรุงรักษาหรือปรับปรุง<br>ซ่อมแซมทรัพย์สินต่าง ๆ   | ๕๐๐,๐๐๐              | ๕๐๐,๐๐๐       | ๕๐๐,๐๐๐       | ๕๐๐,๐๐๐       | ๕๐๐,๐๐๐       | ร้อยละของความ<br>พึงพอใจของ<br>ประชาชนผู้มารับ<br>บริการ | -การทำงานและการ<br>ให้บริการประชาชนมี<br>ประสิทธิภาพและ<br>ประสิทธิผลมากยิ่งขึ้น                                  | กองการศึกษา               |
| รวม ๖ โครงการ |   |  |  | ๖,๐๐๐,๐๐๐            | ๖,๐๐๐,๐๐๐     | ๖,๐๐๐,๐๐๐     | ๖,๐๐๐,๐๐๐     | ๖,๐๐๐,๐๐๐     |  |   |                           |



## ๒. บัญชีโครงการพัฒนาท้องถิ่น

รายละเอียดโครงการพัฒนา  
แผนพัฒนาท้องถิ่น (พ.ศ.๒๕๖๑ - ๒๕๖๕)  
สำหรับองค์กรปกครองส่วนท้องถิ่นดำเนินการ  
องค์การบริหารส่วนตำบลหนองบ่อ อำเภอเมือง จังหวัดอุบลราชธานี

แบบ ผ. 02

ก. ยุทธศาสตร์การพัฒนาจังหวัดที่ ๕ การสร้างความมั่นคงและปลอดภัยของประชาชน

ข. ยุทธศาสตร์พัฒนาองค์กรปกครองส่วนท้องถิ่นในเขตจังหวัด ๓ การพัฒนาด้านการจัดระเบียบชุมชน สังคมและการรักษาความสงบเรียบร้อย...

๖. ยุทธศาสตร์การพัฒนา การพัฒนาตามแนวนโยบายของรัฐบาล จังหวัด และอำเภอ

## ๖.๑ แผนงานบริหารงานทั่วไป

| ที่ | โครงการ/กิจกรรม                                   | วัตถุประสงค์   | เป้าหมาย<br>(ผลผลิตของโครงการ) | งบประมาณที่ผ่านมา |        |        |        |        | ตัวชี้วัด<br>KPI                  | ผลที่คาดว่าจะ<br>ได้รับ   | หน่วยงานที่<br>รับผิดชอบ |
|-----|---|--|--------------------------------|-------------------|--------|--------|--------|--------|-----------------------------------|---|--------------------------|
|     |   |  |                                | ๒๕๖๑              | ๒๕๖๒   | ๒๕๖๓   | ๒๕๖๔   | ๒๕๖๕   |                                   |   |                          |
| ๑   | การส่งบุคลากรเข้ารับการอบรมเตรียมความพร้อมบุคลากร | เพื่อรองรับการถ่ายโอนภารกิจ การจัดการศึกษาและภารกิจอื่นๆ | ตามความเหมาะสม                 | ๕๐,๐๐๐            | ๕๐,๐๐๐ | ๕๐,๐๐๐ | ๕๐,๐๐๐ | ๕๐,๐๐๐ | ร้อยละของบุคลากรที่เข้ารับการอบรม | สามารถรองรับการถ่ายโอนภารกิจจัดการศึกษาและภารกิจอื่นๆได้            | ทุกส่วนราชการ            |
| ๑   | อุดหนุนสำนักงานจังหวัดอุบลราชธานี                 | เพื่อสนับสนุนกิจกรรมของสำนักงานจังหวัด                   | ตามที่ร้องขอและมีความเหมาะสม   | ๕๐,๐๐๐            | ๕๐,๐๐๐ | ๕๐,๐๐๐ | ๕๐,๐๐๐ | ๕๐,๐๐๐ | จำนวนร้อยละของงบประมาณที่อุดหนุน  | การดำเนินกิจกรรมของสำนักงานจังหวัดสำเร็จลุล่วงตามวัตถุประสงค์       | สำนักงานปลัด             |
| ๒   | อุดหนุนที่ทำการปกครองจังหวัดอุบลราชธานี           | เพื่อสนับสนุนกิจกรรมของที่ทำการปกครองจังหวัด             | ตามที่ร้องขอและมีความเหมาะสม   | ๑๐,๐๐๐            | ๑๐,๐๐๐ | ๑๐,๐๐๐ | ๑๐,๐๐๐ | ๑๐,๐๐๐ | จำนวนร้อยละของงบประมาณที่อุดหนุน  | การดำเนินกิจกรรมของที่ทำการปกครองจังหวัดสำเร็จลุล่วงตามวัตถุประสงค์ | สำนักงานปลัด             |



| ที่           | โครงการ/กิจกรรม   | วัตถุประสงค์  | เป้าหมาย<br>(ผลผลิตของโครงการ) | งบประมาณที่ผ่านมา |         |         |         |         | ตัวชี้วัด<br>KPI                 | ผลที่คาดว่าจะได้รับ  | หน่วยงานที่รับผิดชอบ |
|---------------|---|---|--------------------------------|-------------------|---------|---------|---------|---------|----------------------------------|--|----------------------|
|               |   |   |                                | ๒๕๖๑              | ๒๕๖๒    | ๒๕๖๓    | ๒๕๖๔    | ๒๕๖๕    |                                  |  |                      |
| ๓             | อุดหนุนสำนักงานส่งเสริมการปกครองท้องถิ่นจังหวัดอุบลราชธานี    | เพื่อสนับสนุนกิจกรรมของสำนักงานท้องถิ่นจังหวัด  | ตามที่ร้องขอและมีความเหมาะสม   | ๕๐,๐๐๐            | ๕๐,๐๐๐  | ๕๐,๐๐๐  | ๕๐,๐๐๐  | ๕๐,๐๐๐  | จำนวนร้อยละของงบประมาณที่อุดหนุน | การดำเนินกิจกรรมของสำนักงานท้องถิ่นจังหวัดสำเร็จ ลุล่วงตามวัตถุประสงค์ | สำนักงานปลัด         |
| ๔             | อุดหนุนที่ทำการปกครองอำเภอเมืองอุบลราชธานี                    | เพื่อสนับสนุนกิจกรรมของที่ทำการปกครองอำเภอ  | ตามที่ร้องขอและมีความเหมาะสม   | ๕๐,๐๐๐            | ๕๐,๐๐๐  | ๕๐,๐๐๐  | ๕๐,๐๐๐  | ๕๐,๐๐๐  | จำนวนร้อยละของงบประมาณที่อุดหนุน | การดำเนินกิจกรรมของที่ทำการปกครองอำเภอสำเร็จ ลุล่วงตามวัตถุประสงค์     | สำนักงานปลัด         |
| ๕             | อุดหนุนสำนักงานส่งเสริมการปกครองท้องถิ่นอำเภอเมืองอุบลราชธานี | เพื่อสนับสนุนกิจกรรมของสำนักงานท้องถิ่นอำเภอ  | ตามที่ร้องขอและมีความเหมาะสม   | ๓๐,๐๐๐            | ๓๐,๐๐๐  | ๓๐,๐๐๐  | ๓๐,๐๐๐  | ๓๐,๐๐๐  | จำนวนร้อยละของงบประมาณที่อุดหนุน | การดำเนินกิจกรรมของสำนักงานท้องถิ่นอำเภอสำเร็จ ลุล่วงตามวัตถุประสงค์   | สำนักงานปลัด         |
| ๖             | อุดหนุนหน่วยงานราชการอื่นๆ                                    | เพื่อสนับสนุนกิจกรรมของหน่วยงานราชการอื่นที่ดำเนินงานเพื่อตอบสนองความต้องการของประชาชนและแนวนโยบายของรัฐบาล | ตามที่ร้องขอและมีความเหมาะสม   | ๕๐,๐๐๐            | ๕๐,๐๐๐  | ๕๐,๐๐๐  | ๕๐,๐๐๐  | ๕๐,๐๐๐  | จำนวนร้อยละของงบประมาณที่อุดหนุน | การดำเนินกิจกรรมของหน่วยงานราชการอื่นสำเร็จ ลุล่วงตามวัตถุประสงค์      | สำนักงานปลัด         |
| ๗             | อุดหนุนโครงการศูนย์ปฏิบัติการร่วมในการช่วยเหลือประชาชน        | เพื่อสนับสนุนกิจกรรมของศูนย์ปฏิบัติการร่วมในการช่วยเหลือประชาชน   | ตามที่ร้องขอและมีความเหมาะสม   | ๒๕,๐๐๐            | ๒๕,๐๐๐  | ๒๕,๐๐๐  | ๒๕,๐๐๐  | ๒๕,๐๐๐  | จำนวนร้อยละของงบประมาณที่อุดหนุน | การดำเนินกิจกรรมสำเร็จ ลุล่วงตามวัตถุประสงค์                           | สำนักงานปลัด         |
| รวม ๗ โครงการ |   |   |                                | ๓๑๕,๐๐๐           | ๓๑๕,๐๐๐ | ๓๑๕,๐๐๐ | ๓๑๕,๐๐๐ | ๓๑๕,๐๐๐ |                                  |  |                      |

๖. ยุทธศาสตร์การพัฒนา การพัฒนาตามแนวนโยบายของรัฐบาล จังหวัด และอำเภอ

๖.๒ แผนงานรักษาความสงบภายใน

| ที่ | โครงการ/กิจกรรม   | วัตถุประสงค์  | เป้าหมาย<br>(ผลผลิตของโครงการ)                | งบประมาณที่ผ่านมา |           |           |           |           | ตัวชี้วัด<br>KPI                  | ผลที่คาดว่าจะได้รับ                                       | หน่วยงานที่รับผิดชอบ |
|-----|---|---|---|-------------------|-----------|-----------|-----------|-----------|-----------------------------------|---|----------------------|
|     |   |   |   | ๒๕๖๑              | ๒๕๖๒      | ๒๕๖๓      | ๒๕๖๔      | ๒๕๖๕      |                                   |   |                      |
| ๑   | ฝึกอบรมหลักสูตรอาสาสมัครป้องกันภัยฝ่ายพลเรือนประจำตำบล (อป.พร.)         | เพื่อให้ผู้เข้าอบรมมีทักษะในการป้องกันชีวิตและทรัพย์สินภายในชุมชน               | ๑ รุ่น/ปี                                     | ๑๐๐,๐๐๐           | ๑๐๐,๐๐๐   | ๑๐๐,๐๐๐   | ๑๐๐,๐๐๐   | ๑๐๐,๐๐๐   | ร้อยละของบุคลากรที่เข้ารับการอบรม | ผู้เข้าอบรมมีทักษะในการป้องกันชีวิตและทรัพย์สินภายในชุมชน | สำนักงานปลัด         |
| ๒   | จัดหาวัสดุอุปกรณ์/ ครุภัณฑ์เพื่อสนับสนุนภารกิจป้องกันและบรรเทาสาธารณภัย | เพื่อให้มีวัสดุอุปกรณ์/ ครุภัณฑ์พร้อมสำหรับภารกิจป้องกันและบรรเทาสาธารณภัย      | ตามความเหมาะสม                                | ๕๐๐,๐๐๐           | ๕๐๐,๐๐๐   | ๕๐๐,๐๐๐   | ๕๐๐,๐๐๐   | ๕๐๐,๐๐๐   | ร้อยละจำนวนวัสดุที่จัดซื้อ        | การป้องกันและบรรเทาสาธารณภัยมีประสิทธิภาพสูงขึ้น          | สำนักงานปลัด         |
| ๓   | โครงการส่งเสริมการมีวินัยจราจรและลดอุบัติเหตุ                           | เพื่อให้ประชาชนมีวินัยจราจรและสามารถลดอุบัติเหตุในชุมชนได้                      | ประชาชนในตำบลหนองบ่อ                          | ๕๐,๐๐๐            | ๕๐,๐๐๐    | ๕๐,๐๐๐    | ๕๐,๐๐๐    | ๕๐,๐๐๐    | ร้อยละจำนวนผู้เข้ารับการอบรม      | ประชาชนมีวินัยจราจรและสามารถลดอุบัติเหตุในชุมชนได้        | สำนักงานปลัด         |
| ๔   | การบรรเทาความเดือดร้อนที่เกิดจากภัยพิบัติและสาธารณภัย                   | เพื่อบรรเทาความเดือดร้อนและชดเชยความเสียหายอันเกิดจากภัยพิบัติและสาธารณภัยต่างๆ | -เครื่องอุปโภคบริโภค<br>-วัสดุก่อสร้าง<br>ฯลฯ | ๕๐๐,๐๐๐           | ๕๐๐,๐๐๐   | ๕๐๐,๐๐๐   | ๕๐๐,๐๐๐   | ๕๐๐,๐๐๐   | จำนวนประชาชนที่ได้รับการช่วยเหลือ | ผู้ประสบภัยได้รับการช่วยเหลืออย่างทันท่วงที               | สำนักงานปลัด         |
| ๕   | จัดซื้อรถบรรทุกน้ำดับเพลิง  | เพื่อให้มีวัสดุ ครุภัณฑ์พร้อมสำหรับภารกิจป้องกันและบรรเทาสาธารณภัย              | ๑ คัน   | ๒,๕๐๐,๐๐๐         | ๒,๕๐๐,๐๐๐ | ๒,๕๐๐,๐๐๐ | ๒,๕๐๐,๐๐๐ | ๒,๕๐๐,๐๐๐ | รถบรรทุกน้ำดับเพลิง               | การป้องกันและบรรเทาสาธารณภัยมีประสิทธิภาพสูงขึ้น          | สำนักงานปลัด         |

| ที่            | โครงการ/กิจกรรม  | วัตถุประสงค์   | เป้าหมาย<br>(ผลผลิตของโครงการ)        | งบประมาณที่ผ่านมา |           |           |           | ตัวชี้วัด<br>KPI                          | ผลที่คาดว่าจะได้รับ   | หน่วยงานที่รับผิดชอบ |
|----------------|--|--|---------------------------------------|-------------------|-----------|-----------|-----------|---|---|----------------------|
|                |  |  |                                       | ๒๕๖๑              | ๒๕๖๒      | ๒๕๖๓      | ๒๕๖๔      |   |   |                      |
| ๖              | ติดตั้งกระจกนูนส่องทางแยก / ทางโค้ง  | เพื่อป้องกันและลดอุบัติเหตุบริเวณทางแยก/ทางโค้ง                                | ๒๐ จุด                                | ๑๐๐,๐๐๐           | ๑๐๐,๐๐๐   | ๑๐๐,๐๐๐   | ๑๐๐,๐๐๐   | จำนวนการติดตั้งกระจกส่องทางแยก            | ประชาชนมีความปลอดภัยในการเดินทาง  | สำนักงานปลัด         |
| ๗              | ติดตั้งไฟกระพริบตามแยกจรรยาจรของถนน / จุดอันตราย                                 | เพื่อป้องกันและลดอุบัติเหตุ  | ๔ จุด                                 | ๓๐,๐๐๐            | ๓๐,๐๐๐    | ๓๐,๐๐๐    | ๓๐,๐๐๐    | จำนวนการติดตั้งไฟกระพริบ                  | ประชาชนมีความปลอดภัยในการเดินทาง  | สำนักงานปลัด         |
| ๘              | โครงการฝึกซ้อมแผนป้องกันและระงับอัคคีภัย   | เพื่อให้ผู้เข้าอบรมมีทักษะในการป้องกันและระงับอัคคีภัย                         | ๑ ครั้ง / ปี                          | ๑๐๐,๐๐๐           | ๑๐๐,๐๐๐   | ๑๐๐,๐๐๐   | ๑๐๐,๐๐๐   | ร้อยละจำนวนผู้เข้ารับการอบรม              | ผู้เข้าอบรมมีทักษะในการป้องกันและระงับอัคคีภัย                            | สำนักงานปลัด         |
| ๙              | โครงการรณรงค์ป้องกันการจมน้ำในตำบลหนองบ่อ  | เพื่อลดปัญหาการจมน้ำเสียชีวิตของประชาชนในพื้นที่ตำบลหนองบ่อ                    | ๑ ครั้ง / ปี                          | ๔๐,๐๐๐            | ๔๐,๐๐๐    | ๔๐,๐๐๐    | ๔๐,๐๐๐    | ร้อยละจำนวนผู้เข้ารับการอบรม              | สามารถลดปัญหาการจมน้ำเสียชีวิตของประชาชนในพื้นที่ตำบลหนองบ่อ              | สำนักงานปลัด         |
| ๑๐             | โครงการส่งเสริมกิจกรรมให้ความสะดวกและปลอดภัยทางถนนกับประชาชนในช่วงเทศกาลวันสำคัญ | เพื่อเพิ่มความปลอดภัยในชีวิตและทรัพย์สินของประชาชนให้มากขึ้นในช่วงเทศกาล       | ช่วงเทศกาลวันขึ้นปีใหม่และวันสงกรานต์ | ๕๐,๐๐๐            | ๕๐,๐๐๐    | ๕๐,๐๐๐    | ๕๐,๐๐๐    | การจัดกิจกรรมให้ความสะดวกและปลอดภัยทางถนน | ชีวิตและทรัพย์สินของประชาชนมีความปลอดภัยมากขึ้น                           | สำนักงานปลัด         |
| ๑๑             | โครงการมิสเตอร์เตือนภัย  | เพื่อสร้างเครือข่ายการแจ้งเหตุเตือนภัย และระงับภัยพื้นที่ได้อย่างมีประสิทธิภาพ | ๑ ครั้ง                               | ๒๐,๐๐๐            | ๒๐,๐๐๐    | ๒๐,๐๐๐    | ๒๐,๐๐๐    | ร้อยละจำนวนผู้เข้ารับการอบรม              | สร้างเครือข่ายการแจ้งเหตุเตือนภัย และระงับภัยพื้นที่ได้อย่างมีประสิทธิภาพ | สำนักงานปลัด         |
| รวม ๑๑ โครงการ |  | -  | -                                     | ๓,๙๙๐,๐๐๐         | ๓,๙๙๐,๐๐๐ | ๓,๙๙๐,๐๐๐ | ๓,๙๙๐,๐๐๐ |   |   |                      |

๖. ยุทธศาสตร์การพัฒนา การพัฒนาตามแนวนโยบายของรัฐบาล จังหวัด และอำเภอ

๖.๓ แผนงานสังคมสงเคราะห์

| ที่           | โครงการ/กิจกรรม                            | วัตถุประสงค์   | เป้าหมาย<br>(ผลผลิตของ<br>โครงการ) | งบประมาณที่ผ่านมา |         |         |         |         | ตัวชี้วัด<br>KPI                  | ผลที่คาดว่าจะได้รับ   | หน่วยงานที่<br>รับผิดชอบ |
|---------------|--|--|------------------------------------|-------------------|---------|---------|---------|---------|-----------------------------------|---|--------------------------|
|               |  |  |                                    | ๒๕๖๑              | ๒๕๖๒    | ๒๕๖๓    | ๒๕๖๔    | ๒๕๖๕    |                                   |   |                          |
| ๑             | โครงการลดปัญหาความรุนแรงในครอบครัว         | เพื่อสร้างเครือข่ายการป้องกัน และลดปัญหาความรุนแรงในครอบครัว | ๑ ครั้ง /ปี                        | ๑๐๐,๐๐๐           | ๑๐๐,๐๐๐ | ๑๐๐,๐๐๐ | ๑๐๐,๐๐๐ | ๑๐๐,๐๐๐ | ร้อยละของบุคลากรที่เข้ารับการอบรม | สถาบันครอบครัวในชุมชนมีความเข้มแข็ง และลดปัญหาความรุนแรงในครอบครัวได้             | กองสวัสดิการสังคม        |
| ๒             | โครงการเยาวชนวัยใส ห่างไกลยาเสพติด         | เพื่อป้องกันและแก้ไขปัญหายาเสพติดในกลุ่มเด็กและเยาวชน        | ๑ ครั้ง / ปี                       | ๒๐,๐๐๐            | ๒๐,๐๐๐  | ๒๐,๐๐๐  | ๒๐,๐๐๐  | ๒๐,๐๐๐  | ร้อยละของบุคลากรที่เข้ารับการอบรม | สามารถป้องกันและแก้ไขปัญหายาเสพติดในกลุ่มเด็กและเยาวชน                            | กองสวัสดิการสังคม        |
| ๓             | อุดหนุนที่ทำการปกครองอำเภอเมืองอุบลราชธานี | เพื่อสนับสนุนกิจกรรมของที่ทำการปกครองอำเภอเมืองอุบลราชธานี   | ตามที่ร้องขอและมี<br>ความเหมาะสม   | ๒๐,๐๐๐            | ๒๐,๐๐๐  | ๒๐,๐๐๐  | ๒๐,๐๐๐  | ๒๐,๐๐๐  | จำนวนร้อยละของงบประมาณที่อุดหนุน  | การดำเนินกิจกรรมของที่ทำการปกครองอำเภอเมืองอุบลราชธานีสำเร็จลุล่วงตามวัตถุประสงค์ | กองสวัสดิการฯ            |
| ๔             | อุดหนุนที่ทำการปกครองจังหวัดอุบลราชธานี    | เพื่อสนับสนุนกิจกรรมของที่ทำการปกครองจังหวัด                 | ตามที่ร้องขอและมี<br>ความเหมาะสม   | ๒๐,๐๐๐            | ๒๐,๐๐๐  | ๒๐,๐๐๐  | ๒๐,๐๐๐  | ๒๐,๐๐๐  | จำนวนร้อยละของงบประมาณที่อุดหนุน  | การดำเนินกิจกรรมของที่ทำการปกครองจังหวัดสำเร็จลุล่วงตามวัตถุประสงค์               | กองสวัสดิการฯ            |
| รวม ๔ โครงการ |  | -  | -                                  | ๑๖๐,๐๐๐           | ๑๖๐,๐๐๐ | ๑๖๐,๐๐๐ | ๑๖๐,๐๐๐ | ๑๖๐,๐๐๐ |                                   |   |                          |

๖. ยุทธศาสตร์การพัฒนา การพัฒนาตามแนวนโยบายของรัฐบาล จังหวัด และอำเภอ

๖.๔ แผนงานเสริมสร้างความเข้มแข็งของชุมชน

| ที่           | โครงการ/กิจกรรม  | วัตถุประสงค์  | เป้าหมาย<br>(ผลผลิตของ<br>โครงการ)         | งบประมาณที่ผ่านมา |         |         |         |         | ตัวชี้วัด<br>KPI                          | ผลที่คาดว่าจะ<br>ได้รับ   | หน่วยงานที่<br>รับผิดชอบ |
|---------------|--|---|--|-------------------|---------|---------|---------|---------|---|---|--------------------------|
|               |  |   |  | ๒๕๖๑              | ๒๕๖๒    | ๒๕๖๓    | ๒๕๖๔    | ๒๕๖๕    |   |   |                          |
| ๑             | การฝึกอบรมและ ฝึกระวัง<br>บำบัดรักษาผู้ติดยาเสพติดและสร้าง<br>ชุมชนให้เข้มแข็ง | เพื่อเป็นการฝึกระวังไม่ให้<br>เยาวชนในชุมชนไปยุ่งเกี่ยวกับ<br>ยาเสพติด                        | ตลอดปี                                     | ๕๐,๐๐๐            | ๕๐,๐๐๐  | ๕๐,๐๐๐  | ๕๐,๐๐๐  | ๕๐,๐๐๐  | ร้อยละของ<br>บุคลากรที่เข้ารับ<br>การอบรม | สามารถป้องกันและแก้ไข<br>ปัญหาเสพติดในกลุ่มเด็ก<br>และเยาวชน                          | สำนักงาน<br>ปลัด         |
| ๒             | การฝึกอบรมให้ความรู้กลุ่มเสี่ยงใน<br>เรื่องยาเสพติด                            | เพื่อแก้ไขพฤติกรรม สร้าง<br>ระเบียบวินัย ปรับเปลี่ยนบุคลิก<br>ใหม่ให้แก่กลุ่มเสี่ยงยาเสพติด   | เด็กเยาวชนกลุ่ม<br>เสี่ยงในตำบล<br>หนองบ่อ | ๑๐๐,๐๐๐           | ๑๐๐,๐๐๐ | ๑๐๐,๐๐๐ | ๑๐๐,๐๐๐ | ๑๐๐,๐๐๐ | ร้อยละของ<br>บุคลากรที่เข้ารับ<br>การอบรม | จำนวนเด็กเยาวชนที่ยุ่ง<br>เกี่ยวกับยาเสพติดลดลง                                       | สำนักงาน<br>ปลัด         |
| ๓             | อุดหนุนศูนย์ต่อสู้เพื่อเอาชนะ<br>ยาเสพติดจังหวัดอุบลราชธานี                    | เพื่อให้การดำเนินงานป้องกัน<br>และแก้ไขปัญหายาเสพติดใน<br>พื้นที่เป็นไปอย่างมี<br>ประสิทธิภาพ | ตามที่ร้องขอ<br>และมีความ<br>เหมาะสม       | ๑๐๐,๐๐๐           | ๑๐๐,๐๐๐ | ๑๐๐,๐๐๐ | ๑๐๐,๐๐๐ | ๑๐๐,๐๐๐ | จำนวนร้อยละ<br>ของงบประมาณที่<br>อุดหนุน  | การดำเนินงานป้องกันและ<br>แก้ไขปัญหายาเสพติดใน<br>พื้นที่เป็นไปอย่างมี<br>ประสิทธิภาพ | สำนักงาน<br>ปลัด         |
| ๔             | อุดหนุนศูนย์ต่อสู้เพื่อเอาชนะ<br>ยาเสพติดอำเภอเมืองอุบลราชธานี                 | เพื่อสนับสนุนหน่วยงานอื่นใน<br>การต่อสู้เพื่อเอาชนะยาเสพติด<br>อย่างยั่งยืน                   | ตามที่ร้องขอ<br>และมีความ<br>เหมาะสม       | ๑๐๐,๐๐๐           | ๑๐๐,๐๐๐ | ๑๐๐,๐๐๐ | ๑๐๐,๐๐๐ | ๑๐๐,๐๐๐ | จำนวนร้อยละ<br>ของงบประมาณที่<br>อุดหนุน  | ปัญหายาเสพติดลดลง   | สำนักงาน<br>ปลัด         |
| รวม ๔ โครงการ |  | -   | -  | ๓๕๐,๐๐๐           | ๓๕๐,๐๐๐ | ๓๕๐,๐๐๐ | ๓๕๐,๐๐๐ | ๓๕๐,๐๐๐ |   |   |                          |

## ๖.๕ แผนงานสาธารณสุข

| ที่           | โครงการ/กิจกรรม   | วัตถุประสงค์  | เป้าหมาย<br>(ผลผลิตของ<br>โครงการ) | งบประมาณและที่ผ่านมา |               |               |               |               | ตัวชี้วัด<br>KPI                   | ผลที่คาดว่าจะ<br>ได้รับ                              | หน่วยงาน<br>รับผิดชอบ<br>หลัก |
|---------------|---|---|------------------------------------|----------------------|---------------|---------------|---------------|---------------|------------------------------------|--|-------------------------------|
|               |   |   |                                    | ๒๕๖๑<br>(บาท)        | ๒๕๖๒<br>(บาท) | ๒๕๖๓<br>(บาท) | ๒๕๖๔<br>(บาท) | ๒๕๖๕<br>(บาท) |                                    |  |                               |
| ๑             | อุดหนุนเอกชน  | เพื่อสนับสนุนกิจกรรมต่าง ๆ เพื่อดำเนินงานตาม วัตถุประสงค์ | ตามที่ร้องขอและมี ความเหมาะสม      | ๕๐๐,๐๐๐              | ๕๐๐,๐๐๐       | ๕๐๐,๐๐๐       | ๕๐๐,๐๐๐       | ๕๐๐,๐๐๐       | จำนวนร้อยละของ งบประมาณที่ อุดหนุน | สนับสนุนกิจกรรมต่าง ๆ เพื่อดำเนินงานตาม วัตถุประสงค์ | สำนักงานปลัด                  |
| ๒             | อุดหนุนกิจการที่เป็น สาธารณประโยชน์                                     | เพื่อสนับสนุนกิจกรรมต่าง ๆ เพื่อดำเนินงานตาม วัตถุประสงค์ | ตามที่ร้องขอและมี ความเหมาะสม      | ๕๐๐,๐๐๐              | ๕๐๐,๐๐๐       | ๕๐๐,๐๐๐       | ๕๐๐,๐๐๐       | ๕๐๐,๐๐๐       | จำนวนร้อยละของ งบประมาณที่ อุดหนุน | สนับสนุนกิจกรรมต่าง ๆ เพื่อดำเนินงานตาม วัตถุประสงค์ | สำนักงานปลัด                  |
| ๓             | อุดหนุนคณะกรรมการหมู่บ้าน เพื่อดำเนินงานโครงการ พระราชดำริด้านสาธารณสุข | เพื่อสนับสนุนกิจกรรมต่าง ๆ เพื่อดำเนินงานตาม วัตถุประสงค์ | ตามที่ร้องขอและมี ความเหมาะสม      | ๒๖๐,๐๐๐              | ๒๖๐,๐๐๐       | ๒๖๐,๐๐๐       | ๒๖๐,๐๐๐       | ๒๖๐,๐๐๐       | จำนวนร้อยละของ งบประมาณที่ อุดหนุน | สนับสนุนกิจกรรมต่าง ๆ เพื่อดำเนินงานตาม วัตถุประสงค์ | สำนักงานปลัด                  |
| รวม ๓ โครงการ |   |   |                                    | ๑,๒๖๐,๐๐๐            | ๑,๒๖๐,๐๐๐     | ๑,๒๖๐,๐๐๐     | ๑,๒๖๐,๐๐๐     | ๑,๒๖๐,๐๐๐     |                                    |  |                               |

๖.๖ แผนงานการศึกษา

| ที่           | โครงการ/กิจกรรม                               | วัตถุประสงค์   | เป้าหมาย<br>(ผลผลิตของ<br>โครงการ) | งบประมาณและที่ผ่านมา |               |               |               |               | ตัวชี้วัด<br>KPI                 | ผลที่คาดว่าจะได้รับ  | หน่วยงาน<br>รับผิดชอบหลัก |
|---------------|---|--|------------------------------------|----------------------|---------------|---------------|---------------|---------------|----------------------------------|--|---------------------------|
|               |   |  |                                    | ๒๕๖๑<br>(บาท)        | ๒๕๖๒<br>(บาท) | ๒๕๖๓<br>(บาท) | ๒๕๖๔<br>(บาท) | ๒๕๖๕<br>(บาท) |                                  |  |                           |
| ๑             | อุดหนุนโรงเรียนและศูนย์พัฒนาเด็กเล็กในพื้นที่ | เพื่อสนับสนุนกิจกรรมต่างๆ เพื่อดำเนินงานตามวัตถุประสงค์    | ตามที่ร้องขอและมีความเหมาะสม       | ๑,๕๐๐,๐๐๐            | ๑,๕๐๐,๐๐๐     | ๑,๕๐๐,๐๐๐     | ๑,๕๐๐,๐๐๐     | ๑,๕๐๐,๐๐๐     | จำนวนร้อยละของงบประมาณที่อุดหนุน | สนับสนุนกิจกรรมต่างๆ เพื่อดำเนินงานตามวัตถุประสงค์                                 | กองการศึกษา               |
| ๒             | อุดหนุนที่ทำการปกครองอำเภอเมืองอุบลราชธานี    | เพื่อสนับสนุนกิจกรรมของที่ทำการปกครองอำเภอเมืองอุบลราชธานี | ตามที่ร้องขอและมีความเหมาะสม       | ๒๐,๐๐๐               | ๒๐,๐๐๐        | ๒๐,๐๐๐        | ๒๐,๐๐๐        | ๒๐,๐๐๐        | จำนวนร้อยละของงบประมาณที่อุดหนุน | การดำเนินกิจกรรมของที่ทำการปกครองอำเภอเมืองอุบลราชธานีสำเร็จ ลุล่วงตามวัตถุประสงค์ | กองการศึกษา               |
| ๓             | อุดหนุนที่ทำการปกครองจังหวัดอุบลราชธานี       | เพื่อสนับสนุนกิจกรรมของที่ทำการปกครองจังหวัด               | ตามที่ร้องขอและมีความเหมาะสม       | ๒๐,๐๐๐               | ๒๐,๐๐๐        | ๒๐,๐๐๐        | ๒๐,๐๐๐        | ๒๐,๐๐๐        | จำนวนร้อยละของงบประมาณที่อุดหนุน | การดำเนินกิจกรรมของที่ทำการปกครองจังหวัดสำเร็จลุล่วงตามวัตถุประสงค์                | กองการศึกษา               |
| รวม ๓ โครงการ |   |  |                                    | ๑,๕๔๐,๐๐๐            | ๑,๕๔๐,๐๐๐     | ๑,๕๔๐,๐๐๐     | ๑,๕๔๐,๐๐๐     | ๑,๕๔๐,๐๐๐     |                                  |  |                           |











| ที่ | แผนงาน                | หมวด     | ประเภท                        | เป้าหมาย<br>(ผลผลิตของครุภัณฑ์)   | งบประมาณ      |               |               |               |               | หน่วยงานที่รับผิดชอบหลัก |
|-----|-----------------------|----------|-------------------------------|---|---------------|---------------|---------------|---------------|---------------|--------------------------|
|     |                       |          |                               |   | ๒๕๖๑<br>(บาท) | ๒๕๖๒<br>(บาท) | ๒๕๖๓<br>(บาท) | ๒๕๖๔<br>(บาท) | ๒๕๖๕<br>(บาท) |                          |
| ๒๘  | แผนงานเคหะและชุมชน    | ครุภัณฑ์ | ครุภัณฑ์สำรวจ                 | ไม้สตีฟอลูมิเนียม แบบจัดความยาว ๕ เมตร จัดหาโดยสืบราคาตามท้องตลาด   | ๓,๐๐๐         | ๓,๐๐๐         | ๓,๐๐๐         | ๓,๐๐๐         | ๓,๐๐๐         | กองช่าง                  |
| ๒๙  | บริหารงานทั่วไป       | ครุภัณฑ์ | ครุภัณฑ์สำนักงาน              | เครื่องโทรสารแบบใช้กระดาษธรรมดา ส่งเอกสารได้ครั้งละ ๒๐ แผ่น โดยมี คุณลักษณะ และราคามาตรฐานครุภัณฑ์                    | ๑๘,๐๐๐        | ๑๘,๐๐๐        | ๑๘,๐๐๐        | ๑๘,๐๐๐        | ๑๘,๐๐๐        | สำนักปลัด                |
| ๓๐  | บริหารงานทั่วไป       | ครุภัณฑ์ | ครุภัณฑ์ คอมพิวเตอร์          | อุปกรณ์อ่านบัตรแบบเนกประสงค์ (Smart Card Regales ) โดยมีคุณลักษณะ และราคา มาตรฐานครุภัณฑ์                             | ๒,๕๐๐         | ๒,๕๐๐         | ๒,๕๐๐         | ๒,๕๐๐         | ๒,๕๐๐         | สำนักปลัด                |
| ๓๑  | บริหารงานทั่วไป       | ครุภัณฑ์ | ครุภัณฑ์สำนักงาน              | เก้าอี้ผู้บริหาร จัดหาโดยราคาตามท้องตลาด  | ๑๒,๐๐๐        | ๑๒,๐๐๐        | ๑๒,๐๐๐        | ๑๒,๐๐๐        | ๑๒,๐๐๐        | กองคลัง                  |
| ๓๒  | บริหารงานทั่วไป       | ครุภัณฑ์ | ครุภัณฑ์ ยานพาหนะและ<br>ขนส่ง | รถส่วนกลาง รถบรรทุก (ดีเซล) ขนาด ๑ ตัน ปริมาตรกระบอกลูกสูบไม่ต่ำกว่า ๒,๔๐๐ ซีซี โดยมีคุณลักษณะ และราคามาตรฐานครุภัณฑ์ | ๘๖๘,๐๐๐       | ๘๖๘,๐๐๐       | ๘๖๘,๐๐๐       | ๘๖๘,๐๐๐       | ๘๖๘,๐๐๐       | สำนักปลัด                |
| ๓๓  | แผนงานบริหารงานทั่วไป | ครุภัณฑ์ | ครุภัณฑ์ สำนักงาน             | โทรศัพท์มือถือ จัดซื้อตามราคาท้องตลาด   | ๘,๐๐๐         | ๘,๐๐๐         | ๘,๐๐๐         | ๘,๐๐๐         | ๘,๐๐๐         | สำนักงานปลัด             |
| ๓๔  | แผนงานบริหารงานทั่วไป | ครุภัณฑ์ | ครุภัณฑ์ สำนักงาน             | โต๊ะหมู่บูชา โดยมีคุณลักษณะ และราคา มาตรฐานครุภัณฑ์   | ๙,๐๐๐         | ๙,๐๐๐         | ๙,๐๐๐         | ๙,๐๐๐         | ๙,๐๐๐         | สำนักงานปลัด             |
| ๓๕  | แผนงานสังคมสงเคราะห์  | ครุภัณฑ์ | ครุภัณฑ์สำนักงาน              | เก้าอี้ล้อเลื่อนบุฟองน้ำพนักพิงสูง จัดหาโดยสืบราคาตามท้องตลาด   | ๔,๐๐๐         | ๔,๐๐๐         | ๔,๐๐๐         | ๔,๐๐๐         | ๔,๐๐๐         | กองสวัสดิการสังคม        |





## ส่วนที่ ๔

### การติดตามและประเมินผล

#### ๔.๑ การติดตามและประเมินผลยุทธศาสตร์ขององค์กรปกครองส่วนท้องถิ่นในเขตจังหวัด

ตามพระราชบัญญัติกำหนดแผนและขั้นตอนการกระจายอำนาจให้แก่องค์กรปกครองส่วนท้องถิ่น พ.ศ. ๒๕๔๒ ได้กำหนดให้องค์กรปกครองส่วนท้องถิ่น มีอำนาจและหน้าที่ในการจัดทำแผนพัฒนาท้องถิ่นของตนเอง โดยในการจัดทำแผนพัฒนาขององค์กรปกครองส่วนท้องถิ่นนั้น จะต้องดำเนินการตามระเบียบกระทรวงมหาดไทย ว่าด้วยการจัดทำแผนพัฒนาขององค์กรปกครองส่วนท้องถิ่น พ.ศ. ๒๕๔๘ และที่แก้ไขเพิ่มเติมถึง (ฉบับที่ ๓) พ.ศ. ๒๕๖๑ ทั้งนี้ แผนพัฒนาท้องถิ่นจะต้องสอดคล้องกับแผนพัฒนาจังหวัด ยุทธศาสตร์การพัฒนาขององค์กรปกครองส่วนท้องถิ่นในเขตจังหวัด แผนพัฒนาอำเภอ แผนพัฒนาตำบล แผนพัฒนาหมู่บ้านหรือแผนชุมชน อันมีลักษณะเป็นการกำหนดรายละเอียดแผนงาน ดังนั้น จึงต้องมีการกำหนดยุทธศาสตร์การพัฒนาขององค์กรปกครองส่วนท้องถิ่นในเขตจังหวัดขึ้น ตามกระบวนการพิจารณาจากประชาคมท้องถิ่นระดับจังหวัด ร่วมกับคณะกรรมการพัฒนาองค์กรบริหารส่วนจังหวัด คณะกรรมการประสานแผนพัฒนาท้องถิ่นระดับจังหวัด ผู้แทนองค์กรปกครองส่วนท้องถิ่นในเขตจังหวัด ร่วมกันจัดทำ ทบทวน หรือเปลี่ยนแปลงยุทธศาสตร์การพัฒนาขององค์กรปกครองส่วนท้องถิ่นในเขตจังหวัด เพื่อให้การจัดทำแผนพัฒนาขององค์กรปกครองส่วนท้องถิ่นเกิดประสิทธิภาพ ประสิทธิผล โดยนำยุทธศาสตร์การพัฒนาขององค์กรปกครองส่วนท้องถิ่นในเขตจังหวัดไปใช้เป็นแนวทางในการจัดทำแผนพัฒนาท้องถิ่นของตนเองได้ต่อไป และเพื่อให้สามารถบูรณาการกับแผนพัฒนาจังหวัด แผนปฏิบัติการประจำปีของจังหวัดและตอบสนองความต้องการของประชาชนอันจะนำไปสู่การจัดทำงบประมาณ ที่มีประสิทธิภาพในท้องถิ่นได้อย่างแท้จริง เป็นเครื่องมือในการพัฒนาท้องถิ่นให้เข้มแข็ง เกิดประโยชน์สูงสุดต่อประชาชนในท้องถิ่น

ดังนั้น องค์กรปกครองส่วนท้องถิ่น จึงต้องกำหนดยุทธศาสตร์การพัฒนาขององค์กรปกครองส่วนท้องถิ่นให้สอดคล้องยุทธศาสตร์การพัฒนาขององค์กรปกครองส่วนท้องถิ่นในเขตจังหวัด เพื่อนำไปสู่การบูรณาการร่วมกัน ให้เกิดความสอดคล้องกับแผนพัฒนาจังหวัด สามารถเชื่อมโยงไปสู่แผนพัฒนาภูมิภาค แผนพัฒนาเศรษฐกิจและสังคมแห่งชาติ ฉบับที่ ๑๒ แผนยุทธศาสตร์ชาติ ๒๐ ปี ไทยแลนด์ ๔.๐ และในการจัดทำแผนพัฒนาท้องถิ่น (พ.ศ. ๒๕๖๑ - ๒๕๖๕) จะต้องมีการติดตามและติดตามและประเมินผลยุทธศาสตร์เพื่อความสอดคล้องแผนพัฒนาท้องถิ่นขององค์กรปกครองส่วนท้องถิ่น ตามระเบียบกระทรวงมหาดไทย ว่าด้วยการจัดทำแผนขององค์กรปกครองส่วนท้องถิ่น พ.ศ. ๒๕๔๘ และที่แก้ไขเพิ่มเติมถึง (ฉบับที่ ๓) พ.ศ. ๒๕๖๑ โดยคณะกรรมการติดตามและประเมินผลแผนพัฒนาท้องถิ่น จะต้องดำเนินการให้คะแนนตามเกณฑ์ที่กำหนดไว้ ซึ่งเป็นส่วนหนึ่งของการติดตามและประเมินผลแผนพัฒนา โดยดำเนินการให้แล้วเสร็จภายในหกสิบวัน นับแต่วันที่ประกาศใช้งบประมาณรายจ่าย รายละเอียดแนวทางการพิจารณาตามหนังสือกระทรวงมหาดไทย ด่วนที่สุด ที่ มท ๐๘๑๐.๓/ว ๒๙๓๑ ลงวันที่ ๑๕ พฤษภาคม ๒๕๖๒ เรื่อง ชักซ้อมแนวทางการทบทวนแผนพัฒนาท้องถิ่น (พ.ศ. ๒๕๖๑ - ๒๕๖๕) ขององค์กรปกครองส่วนท้องถิ่น ดังนี้

แนวทางการพิจารณาการติดตามและประเมินผลยุทธศาสตร์  
เพื่อความสอดคล้องแผนพัฒนาท้องถิ่นขององค์กรปกครองส่วนท้องถิ่น

| ประเด็นการพิจารณา  | คะแนน |
|--|-------|
| ๑. ข้อมูลสภาพทั่วไปและข้อมูลพื้นฐานขององค์กรปกครองส่วนท้องถิ่น | ๒๐    |
| ๒. การวิเคราะห์สถานการณ์และศักยภาพ                             | ๒๐    |
| ๓. ยุทธศาสตร์ประกอบด้วย  | ๖๐    |
| ๓.๑ ยุทธศาสตร์ขององค์กรปกครองส่วนท้องถิ่น                      | (๑๐)  |
| ๓.๒ ยุทธศาสตร์ขององค์กรปกครองส่วนท้องถิ่นในเขตจังหวัด          | (๑๐)  |
| ๓.๓ ยุทธศาสตร์จังหวัด  | (๑๐)  |
| ๓.๔ วิสัยทัศน์   | (๕)   |
| ๓.๕ กลยุทธ์  | (๕)   |
| ๓.๖ เป้าประสงค์ของแต่ละประเด็นกลยุทธ์                          | (๕)   |
| ๓.๗ จุดยืนทางยุทธศาสตร์  | (๕)   |
| ๓.๘ แผนงาน   | (๕)   |
| ๓.๙ ความเชื่อมโยงของยุทธศาสตร์ในภาพรวม                         | (๕)   |
| รวมคะแนน   | ๑๐๐   |



แนวทางเบื้องต้นในการให้คะแนนแนวทางการพิจารณาการติดตามและประเมินผลยุทธศาสตร์  
เพื่อความสอดคล้องแผนพัฒนาท้องถิ่นขององค์กรปกครองส่วนท้องถิ่น

| ประเด็นการพิจารณา  | รายละเอียดหลักเกณฑ์   | คะแนนเต็ม | คะแนนที่ได้ |
|--|---|-----------|-------------|
| ๑. ข้อมูลสภาพทั่วไปและข้อมูลพื้นฐานขององค์กรปกครองส่วนท้องถิ่น | ควรประกอบด้วยข้อมูลดังนี้<br>(๑) ข้อมูลเกี่ยวกับด้านกายภาพ เช่น ที่ตั้งของหมู่บ้าน/ชุมชน/ตำบล ลักษณะภูมิประเทศ ลักษณะภูมิอากาศ ลักษณะของที่ดิน ลักษณะของแหล่งน้ำ ลักษณะของป่าไม้ ฯลฯ ด้านการเมือง/การปกครอง เช่น เขต การปกครองการเลือกตั้ง ฯลฯ  | ๒๐<br>(๓) |             |
|  | (๒) ข้อมูลเกี่ยวกับด้านการเมือง/การปกครอง เช่น เขตการปกครอง การเลือกตั้ง ฯลฯ ประชากร เช่น ข้อมูลเกี่ยวกับจำนวนประชากร และ ช่วงอายุและจำนวนประชากร ฯลฯ   | (๒)       |             |
|  | (๓) ข้อมูลเกี่ยวกับสภาพทางสังคม เช่น การศึกษา สาธารณสุข อาชญากรรม ยาเสพติด การสังคมสงเคราะห์  | (๒)       |             |
|  | (๔) ข้อมูลเกี่ยวกับระบบบริหารพื้นฐาน เช่น การคมนาคมขนส่ง การ ไฟฟ้า การประปา โทรศัพท์ ฯลฯ  | (๒)       |             |
|  | (๕) ข้อมูลเกี่ยวกับระบบเศรษฐกิจ เช่น การเกษตร การประมง การ ประศูสัตว์ การบริการ การท่องเที่ยว อุตสาหกรรม การพาณิชย์/กลุ่ม อาชีพแรงงาน ฯลฯ   | (๒)       |             |
|  | (๖) ข้อมูลเกี่ยวกับศาสนา ประเพณี วัฒนธรรม เช่น การนับถือศาสนา ประเพณี และงานประจำปี ภูมิปัญญาท้องถิ่น ภาษาถิ่น สินค้าพื้นเมือง และของที่ระลึก ฯลฯ และอื่นๆ  | (๒)       |             |
|  | (๗) ข้อมูลเกี่ยวกับทรัพยากรธรรมชาติ เช่น น้ำ ป่าไม้ ภูเขา คุณภาพ ของทรัพยากรธรรมชาติ ฯลฯ  | (๒)       |             |
|  | (๘) การสำรวจและจัดเก็บข้อมูลเพื่อการจัดทำแผนพัฒนาท้องถิ่นหรือ การใช้ข้อมูล จปฐ.   | (๒)       |             |
|  | (๙) การประชุมประชาคมท้องถิ่น รูปแบบ วิธีการ และการดำเนินการ ประชุมประชาคมท้องถิ่นโดยใช้กระบวนการร่วมคิด ร่วมทำ ร่วม ตัดสินใจ ร่วมตรวจสอบ ร่วมรับประโยชน์ ร่วมแก้ไขปัญหา ปรีกษาหารือ แลกเปลี่ยนเรียนรู้ เพื่อแก้ไขปัญหาสำหรับการพัฒนา ท้องถิ่นตามอำนาจหน้าที่ขององค์กรปกครองส่วนท้องถิ่น | (๓)       |             |

| ประเด็น<br>การพิจารณา   | รายละเอียดหลักเกณฑ์   | คะแนน<br>เต็ม     | คะแนน<br>ที่ได้ |
|---|---|-------------------|-----------------|
| <b>๒. การวิเคราะห์<br/>สถานการณ์และ<br/>ศักยภาพ</b>   | <b>ควรประกอบด้วยข้อมูลดังนี้</b><br>(๑) การวิเคราะห์ที่ควบคุมความเชื่อมโยง ความสอดคล้องยุทธศาสตร์<br>จังหวัด ยุทธศาสตร์การพัฒนาขององค์กรปกครองส่วนท้องถิ่นในเขต<br>จังหวัด ยุทธศาสตร์ขององค์กรปกครองส่วนท้องถิ่น นโยบายของ<br>ผู้บริหารท้องถิ่น รวมถึงความเชื่อมโยงแผนยุทธศาสตร์ชาติ ๒๐ ปี<br>แผนพัฒนาเศรษฐกิจและสังคมแห่งชาติ และ Thailand ๔.๐ | <b>๒๐</b><br>(๕)  |                 |
|   | (๒) การวิเคราะห์การใช้ผังเมืองรวมหรือผังเมืองเฉพาะและการบังคับ<br>ใช้ผลของการบังคับใช้ สภาพการณ์ที่เกิดขึ้นต่อการพัฒนาท้องถิ่น  | (๓)               |                 |
|   | (๓) การวิเคราะห์ทางสังคม เช่น ด้านแรงงาน การศึกษา สาธารณสุข<br>ความยากจน อาชญากรรม ปัญหาเสพติด<br>เทคโนโลยี จารีต ประเพณี วัฒนธรรม ภูมิปัญญาท้องถิ่น เป็นต้น  | (๓)               |                 |
|   | (๔) การวิเคราะห์ทางเศรษฐกิจ ข้อมูลด้านรายได้ครัวเรือน การส่งเสริม<br>อาชีพ กลุ่มอาชีพ กลุ่มทางสังคม การพัฒนาอาชีพและกลุ่มต่างๆ<br>สภาพทางเศรษฐกิจและความเป็นอยู่ทั่วไป เป็นต้น  | (๓)               |                 |
|   | (๕) การวิเคราะห์สิ่งแวดล้อม พื้นที่สีเขียว ธรรมชาติต่างๆ ทาง<br>ภูมิศาสตร์ กระบวนการหรือสิ่งที่เกิดขึ้น การประดิษฐ์ที่มีผลต่อ<br>สิ่งแวดล้อมและการพัฒนา   | (๓)               |                 |
|   | (๖) ผลการวิเคราะห์ศักยภาพเพื่อประเมินสถานภาพการพัฒนาใน<br>ปัจจุบันและโอกาสการพัฒนาในอนาคตของท้องถิ่น ด้วยเทคนิค<br>SWOT Analysis ที่อาจส่งผลการดำเนินงานได้แก่ S-Strengit(จุด<br>แข็ง) W-Weakness (จุดอ่อน) O-Opportunity (โอกาส) และT-<br>Therats(อุปสรรค)   | (๓)               |                 |
| <b>๓. ยุทธศาสตร์</b><br>๓.๑ ยุทธศาสตร์ของ<br>องค์กรปกครองส่วน<br>ท้องถิ่น<br><br>๓.๒ ยุทธศาสตร์ของ<br>องค์กรปกครองส่วน<br>ท้องถิ่นในเขตจังหวัด<br><br>๓.๓ ยุทธศาสตร์<br>จังหวัด | <b>ควรประกอบด้วยข้อมูลดังนี้</b> สอดคล้องกับสภาพสังคม เศรษฐกิจ<br>สิ่งแวดล้อมของท้องถิ่น ประเด็นปัญหาการพัฒนาและแนวทางการ<br>พัฒนาที่สอดคล้องกับยุทธศาสตร์ขององค์กรปกครองส่วนท้องถิ่น และ<br>เชื่อมโยงหลักประชารัฐแผนยุทธศาสตร์ชาติ ๒๐ ปี แผนพัฒนา<br>เศรษฐกิจและสังคมแห่งชาติ และ Thailand ๔.๐   | <b>๖๐</b><br>(๑๐) |                 |
|   | สอดคล้องและเชื่อมโยงกับสภาพสังคม เศรษฐกิจ สิ่งแวดล้อมของ<br>ท้องถิ่น และยุทธศาสตร์จังหวัด และเชื่อมโยงหลักประชารัฐแผน<br>ยุทธศาสตร์ชาติ ๒๐ ปี แผนพัฒนาเศรษฐกิจและสังคมแห่งชาติและ<br>Thailand ๔.๐   | (๑๐)              |                 |
|   | สอดคล้องกับแผนพัฒนากลุ่มจังหวัด ยุทธศาสตร์พัฒนาภาค<br>แผนพัฒนาเศรษฐกิจและสังคมแห่งชาติ แผนการบริหารราชการ<br>แผ่นดิน นโยบาย/ยุทธศาสตร์ คสช. และนโยบายรัฐบาล หลักประชา<br>รัฐ แผนยุทธศาสตร์ชาติ ๒๐ ปี และThailand ๔.๐  | (๑๐)              |                 |

| ประเด็นการพิจารณา                      | รายละเอียดหลักเกณฑ์  | คะแนนเต็ม  | คะแนนที่ได้ |
|--|--|------------|-------------|
| ๓.๔ วิสัยทัศน์                         | วิสัยทัศน์ ซึ่งมีลักษณะแสดงสถานภาพที่องค์กรปกครองส่วนท้องถิ่นต้องการจะเป็นหรือบรรลุถึงอนาคตอย่างชัดเจน สอดคล้องกับโอกาสและศักยภาพที่เป็นลักษณะเฉพาะขององค์กรปกครองส่วนท้องถิ่นและสัมพันธ์กับโครงการพัฒนา   | (๕)        |             |
| ๓.๕ กลยุทธ์                            | แสดงให้เห็นช่องทาง วิธีการ ภารกิจหรือสิ่งที่จะต้องทำตามอำนาจหน้าที่ขององค์กรปกครองส่วนท้องถิ่นที่จะนำไปสู่การบรรลุวิสัยทัศน์ หรือแสดงให้เห็นถึงความชัดเจนในสิ่งที่จะดำเนินการให้บรรลุวิสัยทัศน์นั้น  | (๕)        |             |
| ๓.๖ เป้าประสงค์ของแต่ละประเด็นกลยุทธ์  | เป้าประสงค์ของแต่ละประเด็นกลยุทธ์มีความสอดคล้องและสนับสนุนต่อกลยุทธ์ที่จะเกิดขึ้น มุ่งหมายสิ่งหนึ่งสิ่งใดที่ชัดเจน   | (๕)        |             |
| ๓.๗ จุดยืนทางยุทธศาสตร์ (Positioning)  | ความมุ่งมั่นอันแน่วแน่ในการวางแผนพัฒนาท้องถิ่น เพื่อให้บรรลุวิสัยทัศน์ขององค์กรปกครองส่วนท้องถิ่น ซึ่งเกิดจากศักยภาพของพื้นที่จริง ที่จะนำไปสู่ผลสำเร็จทางยุทธศาสตร์   | (๕)        |             |
| ๓.๘ แผนงาน                             | แผนงานหรือจุดมุ่งหมายเพื่อการพัฒนาในอนาคต กำหนดจุดมุ่งหมายในเรื่องใดเรื่องหนึ่งหรือแผนงานที่เกิดจากเป้าประสงค์ ตัวชี้วัด ค่าเป้าหมาย กลยุทธ์ จุดยืนทางยุทธศาสตร์ขององค์กรปกครองส่วนท้องถิ่นที่มีความชัดเจนนำไปสู่การทำโครงการพัฒนาท้องถิ่นในแผนพัฒนาท้องถิ่น โดยระบุแผนงานและความเชื่อมโยงดังกล่าว         | (๕)        |             |
| ๓.๙ ความเชื่อมโยงของยุทธศาสตร์ในภาพรวม | ความเชื่อมโยงองค์รวมที่นำไปสู่การพัฒนาท้องถิ่นที่เกิดผลผลิต/โครงการจากแผนยุทธศาสตร์ชาติ ๒๐ ปี แผนพัฒนาเศรษฐกิจและสังคมแห่งชาติ ฉบับที่ ๑๒ Thailand ๔.๐ แผนพัฒนาภาค/แผนพัฒนากลุ่มจังหวัด /แผนพัฒนาจังหวัดยุทธศาสตร์การพัฒนาขององค์กรปกครองส่วนท้องถิ่นในเขตจังหวัด และยุทธศาสตร์ขององค์กรปกครองส่วนท้องถิ่น | (๕)        |             |
| <b>รวมคะแนน</b>                        |  | <b>๑๐๐</b> |             |

## ๔.๒ การติดตามและประเมินผลโครงการขององค์กรปกครองส่วนท้องถิ่น

ในการจัดทำแผนพัฒนาท้องถิ่น (พ.ศ. ๒๕๖๑ - ๒๕๖๕) ขององค์กรปกครองส่วนท้องถิ่น จะต้องมีการติดตามและประเมินผลโครงการขององค์กรปกครองส่วนท้องถิ่นเพื่อความสอดคล้องแผนพัฒนาท้องถิ่น ตามระเบียบกระทรวงมหาดไทย ว่าด้วยการจัดทำแผนขององค์กรปกครองส่วนท้องถิ่น พ.ศ. ๒๕๔๘ และที่แก้ไขเพิ่มเติมถึง (ฉบับที่ ๓) พ.ศ. ๒๕๖๑ โดยคณะกรรมการติดตามและประเมินผลแผนพัฒนาท้องถิ่น จะต้องดำเนินการให้คะแนนตามเกณฑ์ที่กำหนดไว้ ซึ่งเป็นส่วนหนึ่งของการติดตามและประเมินผลแผนพัฒนา โดยดำเนินการให้แล้วเสร็จภายในหกสิบวัน นับแต่วันที่ประกาศใช้งบประมาณรายจ่าย รายละเอียดแนวทางการพิจารณาตามหนังสือกระทรวงมหาดไทย ด่วนที่สุด ที่ มท ๐๘๑๐.๓/ว ๒๙๓๑ ลงวันที่ ๑๕ พฤษภาคม ๒๕๖๒ เรื่อง ชักซ้อมแนวทางการทบทวนแผนพัฒนาท้องถิ่น (พ.ศ. ๒๕๖๑ - ๒๕๖๕) ขององค์กรปกครองส่วนท้องถิ่น ดังนี้

### แนวทางการพิจารณาการติดตามและประเมินผลโครงการ เพื่อความสอดคล้องแผนพัฒนาท้องถิ่น (พ.ศ. ๒๕๖๑ - ๒๕๖๕) ขององค์กรปกครองส่วนท้องถิ่น

| ประเด็นการพิจารณา  | คะแนน      |
|--|------------|
| ๑. การสรุปสถานการณ์การพิจารณา  | ๑๐         |
| ๒. การประเมินผลการนำแผนพัฒนาท้องถิ่นสี่ปีไปปฏิบัติในเชิงปริมาณ   | ๑๐         |
| ๓. การประเมินผลการนำแผนพัฒนาท้องถิ่นสี่ปีไปปฏิบัติในเชิงคุณภาพ   | ๑๐         |
| ๔. แผนงานและยุทธศาสตร์การพิจารณา   | ๑๐         |
| ๕. โครงการพัฒนา ประกอบด้วย   | ๖๐         |
| ๕.๑ ความชัดเจนของชื่อโครงการ   | (๕)        |
| ๕.๒ กำหนดวัตถุประสงค์สอดคล้องกับโครงการ  | (๕)        |
| ๕.๓ เป้าหมาย (ผลผลิตของโครงการ) มีความชัดเจนนำไปสู่การตั้งงบประมาณได้ถูกต้อง                           | (๕)        |
| ๕.๔ โครงการมีความสอดคล้องกับแผนยุทธศาสตร์ชาติ ๒๐ ปี  | (๕)        |
| ๕.๕ เป้าหมาย (ผลผลิตของโครงการ) มีความสอดคล้องกับแผนพัฒนาเศรษฐกิจและสังคมแห่งชาติ                      | (๕)        |
| ๕.๖ โครงการมีความสอดคล้องกับ Thailand ๔.๐  | (๕)        |
| ๕.๗ โครงการสอดคล้องกับยุทธศาสตร์จังหวัด  | (๕)        |
| ๕.๘ โครงการแก้ไขปัญหาความยากจนหรือการเสริมสร้างให้ประเทศชาติมั่งคั่ง มั่งคั่ง ยั่งยืน ภายใต้หลักปรัชญา | (๕)        |
| ๕.๙ งบประมาณ มีความสอดคล้องกับเป้าหมาย (ผลผลิตของโครงการ)  | (๕)        |
| ๕.๑๐ มีการประมาณการราคาถูกต้องตามหลักวิธีการงบประมาณ   | (๕)        |
| ๕.๑๑ มีการกำหนดตัวชี้วัด (KPI) และสอดคล้องกับวัตถุประสงค์และผลคาดว่าจะได้รับ                           | (๕)        |
| ๕.๑๒ ผลที่คาดว่าจะได้รับ สอดคล้องกับวัตถุประสงค์   | (๕)        |
| <b>รวมคะแนน</b>  | <b>๑๐๐</b> |

แนวทางเบื้องต้นในการให้คะแนนแนวทางการพิจารณาการติดตามและประเมินผลโครงการ เพื่อความสอดคล้องแผนพัฒนาท้องถิ่น (พ.ศ. ๒๕๖๑ - ๒๕๖๕) ขององค์กรปกครองส่วนท้องถิ่น

| ประเด็น<br>การ<br>พิจารณา  | รายละเอียดหลักเกณฑ์   | คะแนน<br>เต็ม | คะแนนที่ได้ |
|--|---|---------------|-------------|
| ๑. การ<br>สรุป<br>สถานการณ์การ<br>พัฒนา  | เป็นการวิเคราะห์กรอบการจัดทำยุทธศาสตร์ขององค์กรปกครองส่วนท้องถิ่น (ใช้การวิเคราะห์ SWOT Analysis/Demand (Demand Analysis)/Global Demand และ Trend ปัจจัยและสถานการณ์การเปลี่ยนแปลงที่มีผลต่อการพัฒนา อย่างน้อยต้องประกอบด้วยวิเคราะห์ศักยภาพด้านเศรษฐกิจ, ด้านสังคม, ด้านทรัพยากรธรรมชาติและสิ่งแวดล้อม)  | ๑๐            |             |
| ๒. การ<br>ประเมินผล<br>การนำ<br>แผนพัฒนา<br>ท้องถิ่นสี่<br>ปีไป<br>ปฏิบัติใน<br>เชิง<br>ปริมาณ | ๑) การควบคุมที่มีตัวเลขต่างๆ เพื่อนำมาใช้วัดผลในเชิงปริมาณ เช่น การวัดจำนวนโครงการ กิจกรรม งานต่างๆ ก็คือผลผลิตนั่นเองว่าเป็นไปตามที่ตั้งเป้าหมายเอาไว้หรือไม่ จำนวนที่ดำเนินการจริงตามที่ได้กำหนดไว้เท่าไร จำนวนที่ไม่สามารถดำเนินการได้มีจำนวนเท่าไร สามารถอธิบายได้ตามหลักประสิทธิภาพ (Efficiency) ของการพัฒนาท้องถิ่นตามอำนาจหน้าที่ที่ได้กำหนดไว้<br>๒) วิเคราะห์ผลกระทบ/สิ่งที่กระทบ (Impact) โครงการที่ดำเนินการในเชิงปริมาณ (Qualitative)   | ๑๐            |             |
| ๓. การ<br>ประเมินผล<br>การนำ<br>แผนพัฒนา<br>ท้องถิ่นสี่<br>ปีไป<br>ปฏิบัติใน<br>เชิง<br>คุณภาพ | ๑) การประเมินประสิทธิผลของแผนพัฒนาในเชิงคุณภาพคือการนำเอาเทคนิคๆ มาใช้เพื่อวัดค่าภารกิจ โครงการ กิจกรรม งานต่างๆ ที่ดำเนินการในพื้นที่นั้นๆ ตรงต่อความต้องการของประชาชนหรือไม่และเป็นไปตามอำนาจหน้าที่หรือไม่ ประชาชนพึงพอใจหรือไม่ สิ่งของ วัสดุ ครุภัณฑ์ การดำเนินการต่างๆ มีสภาพหรือลักษณะถูกต้อง คงทนถาวร สามารถใช้ได้ตามวัตถุประสงค์หรือไม่ ซึ่งเป็นไปตามหลักประสิทธิผล (Effectiveness) ผลการปฏิบัติราชการตามที่บรรลุวัตถุประสงค์ และเป้าหมายของแผนปฏิบัติราชการตามที่ได้รับงบประมาณมาดำเนินการ รวมถึงสามารถเทียบเคียงกับส่วนราชการหรือหน่วยงาน<br>๒) วิเคราะห์ผลกระทบ/สิ่งที่กระทบ (Impact) โครงการที่ดำเนินการในเชิงคุณภาพ (Qualitative) | ๑๐            |             |
| ๔.<br>แผนงาน<br>และ<br>ยุทธศาสตร์การ<br>พัฒนา  | ๑) วิเคราะห์แผนงาน งาน ที่เกิดจากด้านต่างๆ มีความสอดคล้องกับยุทธศาสตร์ขององค์กรปกครองส่วนท้องถิ่นในมิติต่างๆ จนนำไปสู่การจัดทำโครงการพัฒนาท้องถิ่นโดยใช้ SWOT Analysis/Demand (Demand Analysis)/Global Demand/Trend หรือหลักการบูรณาการ (Integration) กับองค์กรปกครองส่วนท้องถิ่นที่มีพื้นที่ติดต่อกัน<br>๒) วิเคราะห์แผนงาน งาน ที่เกิดจากด้านต่างๆ ที่สอดคล้องกับการแก้ไขปัญหาความยากจน หลักปรัชญา  | ๑๐            |             |

| ารพิจารณา  | รายละเอียดหลักเกณฑ์   | คะแนนเต็ม | คะแนนที่ได้ |
|--|---|-----------|-------------|
| <p><b>๕. โครงการพัฒนา</b><br/>๕.๑ ความชัดเจนของชื่อโครงการ</p>                           | <p><b>ควรประกอบด้วยข้อมูลดังนี้</b><br/>เป็นโครงการที่มีวัตถุประสงค์สนองต่อยุทธศาสตร์การพัฒนาขององค์กรปกครองส่วนท้องถิ่นและดำเนินการเพื่อให้การพัฒนาบรรลุตามวิสัยทัศน์ขององค์กรปกครองส่วนท้องถิ่นที่กำหนดไว้ ชื่อโครงการมีความชัดเจน มุ่งไปเรื่องใดเรื่องหนึ่ง อ่านแล้วเข้าใจได้ว่าจะพัฒนาอะไรในอนาคต</p>   | ๖๐<br>(๕) |             |
| <p>๕.๒ กำหนดวัตถุประสงค์สอดคล้องกับโครงการ</p>   | <p>มีวัตถุประสงค์ชัดเจน (clear objective) โครงการต้องกำหนดวัตถุประสงค์สอดคล้องกับความเป็นมาของโครงการ สอดคล้องกับหลักการและเหตุผล วิธีการดำเนินงานต้องสอดคล้องกับวัตถุประสงค์ ความเป็นไปได้ชัดเจน มีลักษณะเฉพาะเจาะจง</p>   | (๕)       |             |
| <p>๕.๓ เป้าหมาย (ผลผลิตของโครงการ) มีความชัดเจนนำไปสู่การตั้งงบประมาณได้ถูกต้อง</p>      | <p>สภาพที่อยากให้เกิดขึ้นในอนาคตเป็นทิศทางที่ต้องไปให้ถึงเป้าหมายต้องชัดเจน สามารถระบุจำนวนเท่าไร กลุ่มเป้าหมายคืออะไร มีผลผลิตอย่างไร กลุ่มเป้าหมาย พื้นที่ดำเนินงาน และระยะเวลาดำเนินงานอธิบายให้ชัดเจนว่าโครงการนี้จะทำที่ไหน เริ่มต้นในช่วงเวลาใดและจบลงเมื่อไร ใครคือกลุ่มเป้าหมายของโครงการ หากกลุ่มเป้าหมายมีหลายกลุ่ม ให้บอกชัดเจนลงไปว่าใครคือกลุ่มเป้าหมายหลัก ใครคือกลุ่มเป้าหมายรอง</p>   | (๕)       |             |
| <p>๕.๔ โครงการมีความสอดคล้องกับแผนยุทธศาสตร์ ๒๐ ปี</p>                                   | <p>โครงการสอดคล้องกับ (๑) ความมั่นคง (๒) การสร้างความสามารถในการแข่งขัน (๓) การพัฒนาเสริมสร้างศักยภาพคน (๔) การสร้างโอกาสความเสมอภาคและเท่าเทียมกันทางสังคม (๕) การสร้างการเติบโตบนคุณภาพชีวิตที่เป็นมิตรต่อสิ่งแวดล้อม (๖) การปรับสมดุลและพัฒนาระบบการบริหารจัดการภาครัฐ เพื่อให้เกิดความมั่นคง มั่งคั่ง ยั่งยืน</p>   | (๕)       |             |
| <p>๕.๕ เป้าหมาย (ผลผลิตของโครงการ) มีความสอดคล้องกับแผนพัฒนาเศรษฐกิจและสังคมแห่งชาติ</p> | <p>โครงการมีความสอดคล้องแผนพัฒนาเศรษฐกิจและสังคมแห่งชาติฉบับที่ ๑๒ โดย (๑) ยึดหลักปรัชญาเศรษฐกิจพอเพียง (๒) ยึดคนเป็นศูนย์กลางพัฒนา (๓) ยึดวิสัยทัศน์ภายใต้ยุทธศาสตร์ชาติ ๒๐ ปี (๔) ยึดเป้าหมายอนาคตประเทศไทย ๒๕๗๙ (๕) ยึดหลักการนำไปสู่ปฏิบัติให้เกิดผลสัมฤทธิ์อย่างจริงจังใน ๕ ปีที่ต่อยอดไปสู่ผลสัมฤทธิ์ที่เป็นเป้าหมายระยะยาวภายใต้แนวทางการพัฒนา (๑) การยกระดับศักยภาพการแข่งขันและการหลุดพ้นกับดักรายได้ปานกลางสู่รายได้สูง (๒) การพัฒนาศักยภาพคนตามช่วงวัยและการปฏิรูประบบเพื่อสร้างสังคมสูงวัยอย่างมีคุณภาพ (๓) การลดความเหลื่อมล้ำทางสังคม (๔) การรองรับการเชื่อมโยงภูมิภาคและความเป็นเมือง (๕) การสร้างความเจริญเติบโตทางเศรษฐกิจและสังคมอย่างเป็นมิตรกับสิ่งแวดล้อม (๖) การบริหารราชการแผ่นดินที่มีประสิทธิภาพ</p> | (๕)       |             |

| ประเด็น<br>การพิจารณา  | รายละเอียดหลักเกณฑ์   | คะแนน<br>เต็ม | คะแนน<br>ที่ได้ |
|--|---|---------------|-----------------|
| ๕.๖ โครงการมีความ<br>สอดคล้อง  | โครงการมีลักษณะหรือสอดคล้องกับการปรับเปลี่ยนโครงสร้างเศรษฐกิจ<br>ไปสู่ Value-Based Economy หรือเศรษฐกิจที่ขับเคลื่อนด้วยนวัตกรรม<br>ทำน้อย ได้มาก เช่น (๑) เปลี่ยนจากการผลิตสินค้า โภคภัณฑ์ไปสู่สินค้าเชิง<br>นวัตกรรม (๒) เปลี่ยนจากการขับเคลื่อนประเทศด้วยภาคอุตสาหกรรม<br>ไปสู่การขับเคลื่อนด้วยเทคโนโลยี ความคิดสร้างสรรค์และนวัตกรรม (๓)<br>เปลี่ยนจากการเน้นภาคการผลิตสินค้าไปสู่การเน้นภาคบริการมากขึ้น<br>รวมถึงโครงการที่เติมเต็มด้วยวิทยาการ ความคิดสร้างสรรค์ นวัตกรรม<br>วิทยาศาสตร์ เทคโนโลยี และการวิจัยและพัฒนาแล้วต่อยอดความ<br>ได้เปรียบเชิงเปรียบเทียบ เช่น ด้านการเกษตรเทคโนโลยีชีวภาพ<br>สาธารณสุข วัฒนธรรม ฯลฯ | (๕)           | ๕               |
| ๕.๗ โครงการ<br>สอดคล้องกับ<br>ยุทธศาสตร์จังหวัด  | โครงการพัฒนาท้องถิ่นมีความสอดคล้องกับห้วงระยะเวลาของแผนพัฒนา<br>จังหวัดที่ได้กำเนิดขึ้น เพื่อขับเคลื่อนการพัฒนาท้องถิ่นเสมือนหนึ่งการ<br>ขับเคลื่อนการพัฒนาจังหวัด ซึ่งไม่สามารถแยกส่วนใดส่วนหนึ่งออกจากกัน<br>ได้ นอกจากนี้โครงการพัฒนาท้องถิ่นต้องเป็นโครงการเชื่อมต่อหรือเดินทาง<br>ไปด้วยกันกับยุทธศาสตร์จังหวัดที่ได้กำหนดขึ้นเป็นปัจจุบัน   | (๕)           | ๕               |
| ๕.๘ โครงการแก้ไข<br>ปัญหาความยากจน<br>หรือการเสริมสร้างให้<br>ประเทศชาติมั่นคง มั่ง<br>คั่ง ยั่งยืน ภายใต้หลัก | เป็นโครงการที่ดำเนินการภายใต้พื้นฐานความพอเพียงที่ประชาชน<br>ดำเนินการเองหรือร่วมดำเนินการ เป็นโครงการต่อยอดและขยายได้ เป็น<br>โครงการที่ประชาชนต้องการเพื่อให้เกิดความยั่งยืน ซึ่งมีลักษณะที่จะให้<br>ท้องถิ่นมีความมั่นคง มั่งคั่ง ยั่งยืน เป็นท้องถิ่นที่พัฒนาแล้วด้วยการพัฒนา<br>ปรัชญาเศรษฐกิจพอเพียง  | (๕)           | ๕               |
| ๕.๙ งบประมาณมี<br>ความสอดคล้องกับ<br>เป้าหมาย(ผลผลิตของ<br>โครงการ)  | งบประมาณโครงการพัฒนาจะต้องคำนึงถึงหลักสำคัญ ๕ ประการในการ<br>จัดทำโครงการได้แก่ (๑) ความประหยัด (Economy) (๒) ความมี<br>ประสิทธิภาพ (Efficiency) (๓) ความมีประสิทธิภาพ (Effectiveness) (๔)<br>ความยุติธรรม (Equity) (๕) ความโปร่งใส (Transparency)  | (๕)           | ๕               |
| ๕.๑๐ มีการประมาณ<br>การราคาถูกต้องตาม<br>หลักวิธีการ<br>งบประมาณ   | การประมาณราคาเพื่อการพัฒนาต้องให้สอดคล้องกับโครงการถูกต้องตาม<br>หลักวิชาการทางช่าง หลักของราคากลาง ราคากลางท้องถิ่น มีความ<br>โปร่งใสในการกำหนดราคาและตรวจสอบในเชิงประจักษ์  | (๕)           | ๕               |

| ประเด็น<br>การพิจารณา   | รายละเอียดหลักเกณฑ์   | คะแนน<br>เต็ม | คะแนน<br>ที่ได้ |
|---|---|---------------|-----------------|
| ๕.๑๑ มีการกำหนดตัวชี้วัด (KPI) และสอดคล้องกับวัตถุประสงค์และผลที่คาดว่าจะได้รับ | มีการกำหนดตัวชี้วัดผลงาน (Key Performancy Indicator : KPI) ที่ สามารถวัดได้ (measurable) ใช้บอกประสิทธิผล (effectiveness) ใช้บอกประสิทธิภาพ (efficiency) ได้ เช่น การกำหนดความพึงพอใจ การกำหนดร้อยละ การกำหนดอันเกิดจากผลของวัตถุประสงค์ที่เกิดขึ้นที่สิ่งที่ได้รับ (การคาดการณ์ คาดว่าจะได้รับ)  | (๕)           |                 |
| ๕.๑๒ ผลที่คาดว่าจะได้รับสอดคล้องกับวัตถุประสงค์                                 | ผลที่ได้รับเป็นสิ่งที่เกิดขึ้นได้จริงจากการดำเนินการตามโครงการพัฒนาซึ่งสอดคล้องกับวัตถุประสงค์ที่ตั้งไว้ การได้ผลหรือผลที่เกิดขึ้นจะต้องเท่ากับวัตถุประสงค์หรือมากกว่าวัตถุประสงค์ ซึ่งการเขียนวัตถุประสงค์ควรคำนึงถึง (๑) ความเป็นไปได้และมีความเฉพาะเจาะจง ในการดำเนินงานตามโครงการ (๒) วัดและประเมินผลระดับของความสำเร็จได้ (๓) ระบุสิ่งที่ต้องการดำเนินงานอย่างชัดเจนและเฉพาะเจาะจงมากที่สุดและสามารถปฏิบัติได้ (๔) เป็นเหตุเป็นผล สอดคล้องกับความเป็นจริง (๕) ส่งผลต่อการบ่งบอกเวลาได้ | (๕)           |                 |
| <b>รวมคะแนน</b>   |   | <b>๑๐๐</b>    |                 |



**๔.๓ สรุปผลการพัฒนาท้องถิ่นในภาพรวม**

ในการจัดทำแผนพัฒนาท้องถิ่น (พ.ศ. ๒๕๖๑ – ๒๕๖๕) ขององค์กรปกครองส่วนท้องถิ่น ก็เพื่อใช้เป็นเครื่องมือในการพัฒนา เป็นแนวทางในการบริหารพัฒนาท้องถิ่นให้บรรลุตามวัตถุประสงค์และเป้าหมาย เกิดประสิทธิภาพประสิทธิผลสูงสุดในการแก้ไขปัญหาให้กับประชาชน ก่อให้เกิดประโยชน์และสามารถตอบสนองความต้องการพัฒนาของประชาชน โดยพิจารณาบรรจุโครงการในงบประมาณรายจ่ายประจำปี งบประมาณรายจ่ายเพิ่มเติม และงบประมาณจากเงินสะสม โดยจะต้องมีการติดตามและประเมินผลแผนพัฒนาตามระเบียบกระทรวงมหาดไทย ว่าด้วยการจัดทำแผนพัฒนาขององค์กรปกครองส่วนท้องถิ่น พ.ศ. ๒๕๔๘ และที่แก้ไขเพิ่มเติมถึง (ฉบับที่ ๓) พ.ศ. ๒๕๖๑ เป็นการสรุปผลในภาพรวมของท้องถิ่น เป็นการติดตามผลการนำยุทธศาสตร์ขององค์กรปกครองส่วนท้องถิ่น ว่าเกิดผลทั้งในเชิงปริมาณ และเชิงคุณภาพ อย่างไร ซึ่งสามารถวัดผลได้ทั้งเชิงสถิติต่างๆ ตาราง กราฟ และการพรรณนา ดังนี้

**(๑) การวัดผลในเชิงปริมาณและเชิงคุณภาพ**

**(๑.๑) การวัดผลในเชิงปริมาณ (Quantity)**

- โดยเครื่องมือที่ใช้ในการติดตามและประเมินผลในเชิงปริมาณ มีดังนี้

| การวางแผนพัฒนาท้องถิ่นสี่ปี (พ.ศ. ๒๕๖๑ – ๒๕๖๕)<br>ได้กำหนดโครงการที่จะดำเนินการตามแผนพัฒนาท้องถิ่นสี่ปี (พ.ศ. ๒๕๖๑ – ๒๕๖๕) |       |          |       |          |       |          |       |          |       |          |
|--|-------|----------|-------|----------|-------|----------|-------|----------|-------|----------|
| ยุทธศาสตร์ อปท.<br>ในเขตจังหวัด  | ๒๕๖๑  |          | ๒๕๖๒  |          | ๒๕๖๓  |          | ๒๕๖๔  |          | ๒๕๖๕  |          |
|  | จำนวน | งบประมาณ | จำนวน | งบประมาณ | จำนวน | งบประมาณ | จำนวน | งบประมาณ | จำนวน | งบประมาณ |
| ๑. ด้านการบริหารราชการให้มีประสิทธิภาพคุณภาพตามหลักธรรมาภิบาล  |       |          |       |          |       |          |       |          |       |          |
| ๒. ด้านการลดความเหลื่อมล้ำทางสังคมและพัฒนาคุณภาพชีวิตประชาชน   |       |          |       |          |       |          |       |          |       |          |
| ๓. ด้านการพัฒนาด้านการเกษตร เศรษฐกิจ อุตสาหกรรม  |       |          |       |          |       |          |       |          |       |          |
| ๔. ด้านการพัฒนาด้านทรัพยากรและสิ่งแวดล้อม  |       |          |       |          |       |          |       |          |       |          |
| <b>รวม</b>   |       |          |       |          |       |          |       |          |       |          |

|  |        |         |          |                                      |
|--|--------|---------|----------|--------------------------------------|
| สรุปรายงานผลการดำเนินการ ประจำปีงบประมาณ พ.ศ. .... |        |         |          |                                      |
| ลำดับ  | รายการ | โครงการ | งบประมาณ | โครงการที่สามารถดำเนินการได้ (.....) |

| ที่ |  |  |  | โครงการ)                                      |   |   |
|-----|--|--|--|---|---|---|
|     |  |  |  | คิดเป็นร้อยละ<br>ของแผนพัฒนา<br>ท้องถิ่นสี่ปี | คิดเป็นร้อยละ<br>ของแผนการ<br>ดำเนินงาน | คิดเป็นร้อยละ<br>ของข้อบัญญัติ+<br>เงินสะสม |
| ๑   | บรรจุในแผนพัฒนา<br>ท้องถิ่น  |  |  |   |   |   |
| ๒   | ตั้งในข้อบัญญัติ<br>งบประมาณ   |  |  |   |   |   |
| ๓   | จากเงินสะสม  |  |  |   |   |   |
| ๔   | จัดทำแผนการ<br>ดำเนินงาน<br>- ข้อบัญญัติ = ..... +<br>- เงินสะสม = ..... |  |  |   |   |   |
| ๕   | สามารถดำเนินการได้<br>- ข้อบัญญัติ = ..... +<br>- เงินสะสม = .....       |  |  |   |   |   |

### (๑.๒) การวัดผลในเชิงคุณภาพ (Quality)

การจัดผลเชิงคุณภาพ ใช้การสำรวจความพึงพอใจในการวัดผลเชิงคุณภาพโดยภาพรวม โดยได้มีการประเมินความพึงพอใจ ซึ่งการประเมินความพึงพอใจทำให้ทราบถึงผลเชิงคุณภาพในการดำเนินงานของเทศบาลในภาพรวม

โดยเครื่องมือที่ใช้ในการประเมินความพึงพอใจ มีดังนี้

แบบที่ ๓/๓ แบบประเมินความพึงพอใจต่อผลการดำเนินงานขององค์กรปกครองส่วนท้องถิ่น

แบบที่ ๓/๔ แบบประเมินความพึงพอใจของผู้รับบริการในงานบริการขององค์กรปกครองส่วนท้องถิ่น (ให้หน่วยงานภายนอกดำเนินการ)

## ๔.๔ ข้อเสนอแนะในการจัดทำแผนพัฒนาท้องถิ่นใน

### (๑) ผลกระทบนำไปสู่ออนาคต

(๑.๑) ปัญหาสาธารณสุขต่างๆ ที่เกิดขึ้นในองค์กรปกครองส่วนท้องถิ่น อันได้แก่ ภัยแล้ง วาตภัย น้ำท่วม อัคคีภัย ที่เกิดขึ้นและส่งผลกระทบต่อประชาชนในพื้นที่ เกิดความเสียหายทั้งชีวิตและทรัพย์สิน แนวทางการแก้ไข คือพิจารณาวางแผนการดำเนินการป้องกัน ก่อนเกิดเหตุ ระหว่างเกิดเหตุ หลังเกิด

เหตุ บรรจุแผนงาน โครงการ กิจกรรม การให้ความช่วยเหลือต่างๆ จัดตั้งศูนย์ช่วยเหลือประชาชนขององค์กรปกครองส่วนท้องถิ่น เพื่อสามารถดำเนินการได้ทันทั่วถึง

(๑.๒) ปัญหาโรคระบาดที่เกิดจากคน เกิดจากสัตว์ ที่ส่งผลอันตราย หรือคร่าต่อชีวิตประชาชน และสัตว์ต่างๆ ในตำบล ซึ่งได้แก่ โรคไข้หวัดใหญ่ ไข้หวัดนก โรคมือ เท้า ปาก ที่เกิดขึ้นกับเด็กๆ โรคพิษสุนัขบ้า แนวทางการแก้ไขปัญหา คือ ฝึกอบรม ประชาสัมพันธ์ รมรงค์การป้องกัน ลงพื้นที่ระงับการเกิดโรคระบาด การทำลาย การรักษา

(๑.๓) ปัญหาประชาชนมีรายได้น้อย การศึกษาดำ ประชาชนในตำบลยังมีคนรายได้น้อย มีหนี้สินเยอะ ไม่เพียงพอในการดำรงชีวิต ค่าครองชีพสูง แนวทางการแก้ไขปัญหา ให้ความรู้เกี่ยวกับการประกอบอาชีพ สาธิตการประกอบอาชีพ ช่วยเหลือประชาชนซ่อมแซมบ้านคนจน ผู้มีรายได้น้อย ส่งเสริมด้านการศึกษาโดยการจัดบริการสาธารณสุขด้านการศึกษา การจัดตั้งศูนย์พัฒนาเด็กเล็ก สนับสนุนกิจกรรมต่างๆ ให้กับเด็กนักเรียน จ้างเด็กนักเรียนในช่วงปิดภาคเรียนเพื่อมีรายได้

(๑.๔) ปัญหายาเสพติดในตำบล ในพื้นที่ยังไม่พบว่ามีการค้ายาเสพติด และยังไม่พบรายงานว่ามีผู้ติดยาเสพติด แต่เพื่อเป็นการป้องกัน มีแนวทางการป้องกัน โดยการลงพื้นที่ค้นหา การรณรงค์ป้องกัน ให้ความรู้กับประชาชนได้ทราบถึงโทษของยาเสพติด

(๑.๕) ปัญหาการสัญจรไปมาของประชาชนในตำบล เนื่องจาก ในตำบลด้านโครงสร้างพื้นฐาน เส้นทางคมนาคมบางหมู่บ้านยังเป็น ถนนดิน ถนนลูกรัง ช่วงฤดูฝนถนนลื่น เป็นหลุมเป็นบ่อ เกิดปัญหาในการสัญจรไปมาของประชาชน เสี่ยงต่อการเกิดอุบัติเหตุ การคมนาคมล่าช้า แนวทางการแก้ไข จัดทำแผนงาน โครงการก่อสร้างถนนในเส้นทางสำคัญ พิจารณาเสนอสนับสนุนจากหน่วยงานอื่น

## (๒) ข้อสังเกต ข้อเสนอแนะ ผลจากการพัฒนา

(๒.๑) ข้อสังเกต จากการสำรวจข้อมูล การลงพื้นที่ในตำบล จะเห็นว่าประชาชนยังมีปัญหาที่จะต้องดำเนินการแก้ไขอยู่มาก ดังนี้ ด้านการศึกษา สาธารณสุข ความมั่นคงปลอดภัยในชีวิตและทรัพย์สิน การศาสนา ศิลปวัฒนธรรม ประเพณี กีฬา สถานที่ผ่อนหย่อนใจ สวัสดิการสังคม การเกษตร เศรษฐกิจ อุตสาหกรรม การพัฒนาอาชีพ เส้นทางคมนาคมขนส่ง/ไฟฟ้า/น้ำประปา/แหล่งน้ำเพื่ออุปโภค – บริโภค ด้านทรัพยากรและสิ่งแวดล้อม ขยะมูลฝอยและสิ่งปฏิกูล จากปัญหาด้านต่างๆ ประชาชนไม่สามารถแก้ไขปัญหาเองได้จึงต้องเสนอให้องค์กรปกครองส่วนท้องถิ่นแก้ไข ทำให้มีการเสนอโครงการเข้ามาเป็นจำนวนมาก ซึ่งงบประมาณขององค์กรปกครองส่วนท้องถิ่นนั้นมีจำกัดไม่เพียงพอต่อการจัดการได้

(๒.๒) ข้อเสนอแนะ จากข้อสังเกตดังกล่าว มีข้อเสนอแนะในการแก้ไขปัญหาต่างๆ ดังนี้ ปัญหาต่างๆ ที่ถูกเสนอมายังองค์กรปกครองส่วนท้องถิ่น นั้น ควรนำมาพิจารณาจัดลำดับความสำคัญโดยประชาคมท้องถิ่น ซึ่งมีหลายภาคส่วน ประกอบไปด้วย คณะกรรมการพัฒนาขององค์กรปกครองส่วนท้องถิ่น สมาชิกสภาท้องถิ่น ผู้นำหมู่บ้าน ตัวแทนส่วนราชการ รัฐวิสาหกิจ หน่วยงานที่เกี่ยวข้อง ประชาชนทั่วไป ร่วมกันพิจารณาจัดลำดับความสำคัญของโครงการ และพิจารณาบรรจุเข้าแผนพัฒนาท้องถิ่นต่อไป กรณีโครงการที่เกินศักยภาพที่ให้องค์กรปกครองส่วนท้องถิ่นเสนอขอรับการสนับสนุนจากหน่วยงานอื่น

## (๒.๓) ผลจาก...

(๒.๓) ผลจากการพัฒนาจากการพัฒนาที่ผ่านมาพบว่าองค์กรปกครองส่วนท้องถิ่นได้แก้ไขปัญหาให้กับประชาชนได้ในหลายเรื่อง และครอบคลุมทุกด้าน มีผลการประเมินอยู่ในเกณฑ์ที่ดี ประชาชนมีความพึงพอใจ แต่ก็มีปัญหาที่จะต้องแก้ไขต่อไป ไม่ว่าจะเป็นด้านสิ่งแวดล้อม ที่ยังมีการเผาหญ้า ตอซังข้าว ในช่วงเวลาเก็บเกี่ยว การเลี้ยงสัตว์ วัว ควาย หมู ที่ส่งกลิ่นเหม็นรำคาญ รวมทั้งขยะที่เพิ่มปริมาณมากขึ้นทุกปี เส้นทางคมนาคมยังไม่ครบ ผลการพัฒนาขององค์กรปกครองส่วนท้องถิ่นในปีที่ผ่านมา สรุปได้ดังนี้

| ลำดับที่ | โครงการ  | งบประมาณ     |
|----------|--|--------------|
| ๑        | โครงการขุดบ่อทิ้งขยะบริเวณทุ่งใหญ่ หมู่ที่ ๑๒,๑๓   | ๑๘๐,๐๐๐.๐๐   |
| ๒        | โครงการก่อสร้างถนนคอนกรีตเสริมเหล็ก หมู่ที่ ๕  | ๒๐๐,๐๐๐.๐๐   |
| ๓        | โครงการเสริมผิวแอสฟัลต์ติกคอนกรีต หมู่ที่ ๑๒   | ๑๕๐,๐๐๐.๐๐   |
| ๔        | โครงการต่อเติมหลังคาเมทัลท์ที่ศูนย์พัฒนาเด็กเล็ก   | ๖๐,๐๐๐.๐๐    |
| ๕        | โครงการก่อสร้างถนนคอนกรีตเสริมเหล็ก หมู่ที่ ๗  | ๓๗,๐๐๐.๐๐    |
| ๖        | โครงการก่อสร้างวางท่อระบายน้ำพร้อมบ่อพัก หมู่ที่ ๒   | ๒๐๐,๐๐๐.๐๐   |
| ๗        | โครงการก่อสร้างห้องน้ำสาธารณะบริเวณตลาด อบต.หนองบ่อ  | ๒๑๐,๐๐๐.๐๐   |
| ๘        | โครงการก่อสร้างรั้วคอนกรีตบล็อกด้านหลัง อบต.หนองบ่อ  | ๓๐๐,๐๐๐.๐๐   |
| ๙        | โครงการก่อสร้างรั้วคอนกรีตบล็อกรอบศูนย์พัฒนาเด็ก   | ๔๕๐,๐๐๐.๐๐   |
| ๑๐       | โครงการก่อสร้างถนนลูกรังเส้นคูหี - โพนบ่อ หมู่ที่ ๑  | ๒๕๐,๐๐๐.๐๐   |
| ๑๑       | โครงการเสริมผิวจราจรลูกรังเส้นประปาหมู่บ้าน หมู่ ๑๓  | ๑๐๗,๐๐๐.๐๐   |
| ๑๒       | โครงการก่อสร้างเสาธงด้านหน้าศูนย์พัฒนาเด็กเล็ก   | ๑๐๐,๐๐๐.๐๐   |
| ๑๓       | โครงการก่อสร้างคันฝายดินกุดจอก บ้านท่าสนามชัย ม.๑๓   | ๑๐๐,๐๐๐.๐๐   |
| ๑๔       | โครงการก่อสร้างถนนลูกรังเส้นนายกำจ่าย - โนนสัมมอ บ้านจันทะโนน หมู่ที่ ๑๐ - ๑๑                                  | ๑๐๐,๐๐๐.๐๐   |
| ๑๕       | โครงการปรับปรุงซ่อมแซมถนนดินเส้นสามแยกนายชินินทร์- โนนเชือก บ้านลำลาก หมู่ที่ ๑๒                               | ๑๐๐,๐๐๐.๐๐   |
| ๑๖       | โครงการก่อสร้างวางท่อระบายน้ำพร้อมบ่อพัก เริ่มจากหน้าบ้านนายศักดิ์ ส่งเสริม หมู่ที่ ๑                          | ๑๐๐,๐๐๐.๐๐   |
| ๑๗       | โครงการก่อสร้างวางท่อระบายน้ำพร้อมบ่อพัก เริ่มจากหน้าบ้านนายชูชาติ สรรพสาร หมู่ที่ ๒                           | ๑๕๐,๐๐๐.๐๐   |
| ๑๘       | โครงการซ่อมสร้างถนนคอนกรีตเสริมเหล็กภายในบ้านหนองบ่อ หมู่ที่ ๔   | ๑๕๐,๐๐๐.๐๐   |
| ๑๙       | โครงการก่อสร้างถนนคอนกรีตเสริมเหล็กเส้นบ้านมะเขือ - บ้านชีทวน ช่วงที่นายคำสอน จันทป หมู่ที่ ๕                  | ๑๕๐,๐๐๐.๐๐   |
| ๒๐       | โครงการก่อสร้างถนนคอนกรีตเสริมเหล็ก ซอยบ้านนายบัวกัน ดอกดวง หมู่ที่ ๖  | ๑๕๐,๐๐๐.๐๐   |
| ๒๑       | โครงการเสริมผิวแอสฟัลต์ติกคอนกรีต เส้นหนองไฮ - หนองบ่อ ( กม.ที่ ๖+๕๓๐-กม. ที่ ๗+๔๔๐ ) หมู่ที่ ๖-๗              | ๑,๕๐๐,๐๐๐.๐๐ |
| ๒๒       | โครงการก่อสร้างถนนคอนกรีตเสริมเหล็กเส้นบ้านดงบัง - กุดตัน (ช่วงนายอภัย จันทป stao+๑๑๖ ม. ) บ้านดงบัง หมู่ที่ ๘ | ๑๕๐,๐๐๐.๐๐   |
| ๒๓       | โครงการก่อสร้างถนนคอนกรีตเสริมเหล็ก เส้นบ้านนางบัวลัย สำราญพิง บ้านดงบัง หมู่ที่ ๙                             | ๔๔,๐๐๐.๐๐    |

|    |  |            |
|----|--|------------|
| ๒๔ | โครงการเสริมผิวแอสฟัลต์ติกคอนกรีต เส้นสามแยกทางเข้าบ้านดงบัง หมู่ที่ ๙                                 | ๑๐๖,๐๐๐.๐๐ |
| ๒๕ | โครงการก่อสร้างถนนคอนกรีตเสริมเหล็กซอยบ้านนางไหล แสงกล้า หมู่ที่ ๑๐                                    | ๑๕๐,๐๐๐.๐๐ |
| ๒๖ | โครงการก่อสร้างถนนคอนกรีตเสริมเหล็กทางเข้าศาลปู่ตา หมู่ที่ ๑๑  | ๑๕๐,๐๐๐.๐๐ |
| ๒๗ | โครงการซ่อมแซมถนนเพื่อการเกษตร สายโนนผิ่ววน (ช่วงที่ ๑ จากนายสมหมาย , ช่วง ๒ จากนายสมพงษ์ ) หมู่ที่ ๑๒ | ๑๕๐,๐๐๐.๐๐ |
| ๒๘ | โครงการซ่อมแซมถนนเพื่อการเกษตร เส้นบ้านท่าสนามชัย - กุดปลาเค้า หมู่ที่ ๑๓                              | ๑๕๐,๐๐๐.๐๐ |

|    |  |            |
|----|--|------------|
| ๒๙ | โครงการวางท่อระบายน้ำพร้อมบ่อพัก เพื่อระบายน้ำและการเกษตร หมู่ที่ ๑๓                               | ๕๐,๐๐๐.๐๐  |
| ๓๐ | โครงการก่อสร้างถนนคอนกรีตเสริมเหล็กเส้นบ้านโพงาม – ตอนกลาง หมู่ที่ ๖                               | ๑๕๐,๐๐๐.๐๐ |
| ๓๑ | โครงการก่อสร้างถนนคอนกรีตเสริมเหล็กซอยบ้านงิ้วคร เลโจสง หมู่ที่ ๗                                  | ๑๕๐,๐๐๐.๐๐ |
| ๓๒ | โครงการก่อสร้างถนนคอนกรีตเสริมเหล็กเส้นสามแยกบ้านนายสุต บุญวิจิตร หมู่ที่ ๗                        | ๔๐,๐๐๐.๐๐  |
| ๓๓ | โครงการปรับปรุงซ่อมแซมถนนลูกรังจากสามแยกนายนายสาคร บุญประสาร หมู่ที่ ๓                             | ๒๐๐,๐๐๐.๐๐ |
| ๓๔ | โครงการก่อสร้างถนนคอนกรีตเสริมเหล็ก เส้นร้องเหมียง ถึง ดอนไฮ บ้านจวนตะโนน หมู่ที่ ๑๐               | ๒๐๐,๐๐๐.๐๐ |
| ๓๕ | โครงการก่อสร้างวางท่อระบายน้ำพร้อมบ่อพัก จากบริเวณสี่แยกศาลาเอนกประสงค์ บ้านจวนตะโนน หมู่ที่ ๑๑    | ๒๐๐,๐๐๐.๐๐ |
| ๓๖ | โครงการเสริมผิวแอสฟัลท์ติกคอนกรีต เส้นสามแยกวัดป่าอาราม – สามแยกหนองบ่อตงบัง หมู่ที่ ๑             | ๘๔๐,๐๐๐.๐๐ |
| ๓๗ | โครงการวางท่อระบายน้ำพร้อมบ่อพัก จากแยกบ้านนายสมพงษ์ พวงจำปา บ้านหนองบ่อหมู่ที่ ๔                  | ๒๐๐,๐๐๐.๐๐ |
| ๓๘ | โครงการก่อสร้างถนนคอนกรีตเสริมเหล็กเส้นบ้านตงบัง – กุดตัน (ช่วงนายนอภัย จันทป) บ้านตงบัง หมู่ที่ ๘ | ๒๐๐,๐๐๐.๐๐ |

\*\*\*\*\*

แผนพัฒนาท้องถิ่น (พ.ศ.๒๕๖๑ - ๒๕๖๕)  
เพิ่มเติมครั้งที่ ๑/๒๕๖๒

ของ  
องค์การบริหารส่วนตำบลหนองบ่อ

โดย  
องค์การบริหารส่วนตำบลหนองบ่อ  
ตำบลหนองบ่อ อำเภอเมืองอุบลราชธานี จังหวัดอุบลราชธานี  
โทรศัพท์/โทรสาร ๐๔๕-๘๔๐๓๑๒



## คำนำ

ตามที่ระเบียบกระทรวงมหาดไทย ว่าด้วยการจัดทำแผนพัฒนาขององค์กรปกครองส่วนท้องถิ่น พ.ศ. ๒๕๔๘ และแก้ไขเพิ่มเติมถึง (ฉบับที่ ๓) พ.ศ. ๒๕๖๑ ข้อ ๒๕ กำหนดให้องค์กรปกครองส่วนท้องถิ่นใช้แผนพัฒนาท้องถิ่นเป็นกรอบในการจัดทำงบประมาณรายจ่ายประจำปี งบประมาณรายจ่ายเพิ่มเติม และงบประมาณจากเงินสะสมในช่วงแผนนั้น รวมทั้งวางแนวทางเพื่อให้มีการปฏิบัติให้บรรลุประสงค์ตามโครงการพัฒนาที่กำหนดไว้ในแผนพัฒนาท้องถิ่น

เนื่องจากองค์การบริหารส่วนตำบลหนองบ่อได้รับทราบปัญหา/ความต้องการของประชาชนในท้องถิ่นเพิ่มเติม และเป็นปัญหาความต้องการที่ยังไม่ได้บรรลุไว้ในแผนพัฒนาท้องถิ่น (พ.ศ.๒๕๖๑-๒๕๖๕) ดังนั้นเพื่อให้โครงการดังกล่าวสามารถแก้ไขปัญหาความเดือดร้อนของประชาชนได้ทันเวลา จึงมีความจำเป็นต้องจัดทำแผนพัฒนาท้องถิ่น (พ.ศ.๒๕๖๑-๒๕๖๕) เพิ่มเติม ครั้งที่ ๑ / ๒๕๖๒ เพื่อให้ปัญหา/ความต้องการ นำไปสู่การปฏิบัติที่แท้จริง และหวังเป็นอย่างยิ่งว่าการเพิ่มเติมแผนพัฒนาท้องถิ่นดังกล่าวจะเกิดประโยชน์สูงสุดแก่ประชาชนต่อไป

องค์การบริหารส่วนตำบลหนองบ่อ



# สารบัญ

| เรื่อง                 | หน้า |
|------------------------|------|
| บันทึกหลักการและเหตุผล | ๑    |
| บัญชีสรุปโครงการพัฒนา  | ๒    |
| รายละเอียดโครงการพัฒนา | ๓    |

**บันทึกหลักการและเหตุผล**  
**แผนพัฒนาท้องถิ่น (พ.ศ. ๒๕๖๑-๒๕๖๕) เพิ่มเติม ครั้งที่ ๑ / ๒๕๖๒**

ตามระเบียบกระทรวงมหาดไทย ว่าด้วยการจัดทำแผนพัฒนาขององค์กรปกครองส่วนท้องถิ่น พ.ศ.๒๕๔๘ และแก้ไขเพิ่มเติมถึง (ฉบับที่ ๓) พ.ศ. ๒๕๖๑ ข้อ ๒๕ กำหนดให้องค์กรปกครองส่วนท้องถิ่นใช้แผนพัฒนาท้องถิ่นเป็นกรอบในการจัดทำงบประมาณรายจ่ายประจำปี งบประมาณรายจ่ายเพิ่มเติม และงบประมาณจากเงินสะสมในช่วงแผนนั้น รวมทั้งวางแนวทางเพื่อให้มีการปฏิบัติให้บรรลุประสงค์ตามโครงการพัฒนาที่กำหนดไว้ในแผนพัฒนาท้องถิ่น

เนื่องจากองค์การบริหารส่วนตำบลหนองบ่อ ได้รับทราบปัญหา/ความต้องการของประชาชนในท้องถิ่นเพิ่มเติม และเป็นปัญหาความต้องการที่ยังไม่ได้บรรจุไว้ในแผนพัฒนาท้องถิ่น (พ.ศ.๒๕๖๑-๒๕๖๕) ดังนั้น เพื่อให้โครงการดังกล่าวสามารถแก้ไขปัญหาความเดือดร้อนของประชาชนได้ทันเวลา จึงมีความจำเป็นต้องจัดทำแผนพัฒนาท้องถิ่น (พ.ศ.๒๕๖๑-๒๕๖๕) เพิ่มเติม ครั้งที่ ๑ / ๒๕๖๒ เพื่อให้ปัญหา/ความต้องการ นำไปสู่การปฏิบัติที่แท้จริง โดยถือปฏิบัติตามระเบียบกระทรวงมหาดไทย ว่าด้วยการจัดทำแผนพัฒนาขององค์กรปกครองส่วนท้องถิ่น พ.ศ. ๒๕๔๘ และแก้ไขเพิ่มเติมถึง (ฉบับที่ ๓) พ.ศ. ๒๕๖๑ ข้อ ๒๒ เพื่อประโยชน์ของประชาชน การเพิ่มเติมท้องถิ่น ให้องค์กรปกครองส่วนท้องถิ่น ดำเนินการตามขั้นตอน ดังนี้

(๑) คณะกรรมการสนับสนุนการจัดทำแผนพัฒนาท้องถิ่นจัดทำร่างแผนพัฒนาท้องถิ่นที่เพิ่มเติม พร้อมเหตุผลและความจำเป็น เสนอคณะกรรมการพัฒนาท้องถิ่น

(๒) คณะกรรมการพัฒนาท้องถิ่นและประชาคมท้องถิ่น พิจารณาร่างแผนพัฒนาท้องถิ่นที่เพิ่มเติม สำหรับองค์การบริหารส่วนตำบลให้ส่งร่างแผนพัฒนาท้องถิ่นที่เพิ่มเติมให้สภาองค์การบริหารส่วนตำบลพิจารณาตามมาตรา ๔๖ แห่งพระราชบัญญัติสภาตำบลและองค์การบริหารส่วนตำบล พ.ศ. ๒๕๓๗ ด้วย

เมื่อแผนพัฒนาท้องถิ่นที่เพิ่มเติมได้รับความเห็นชอบแล้ว ให้ส่งแผนพัฒนาท้องถิ่นดังกล่าวให้ผู้บริหารท้องถิ่นประกาศใช้ พร้อมทั้งปิดประกาศให้ประชาชนทราบโดยเปิดเผยไม่น้อยกว่า ๓๐ วัน นับแต่วันที่ผู้บริหารท้องถิ่นประกาศใช้

บัญชีสรุปโครงการพัฒนา  
แผนพัฒนาท้องถิ่น พ.ศ.๒๕๖๑ - ๒๕๖๕ เพิ่มเติม ครั้งที่ ๑ / ๒๕๖๒  
องค์การบริหารส่วนตำบลหนองบ่อ อำเภอเมือง จังหวัดอุบลราชธานี

แบบ ผ. ๐๑

| ยุทธศาสตร์   | ปี ๒๕๖๑      |                | ปี ๒๕๖๒      |                | ปี ๒๕๖๓      |                | ปี ๒๕๖๔      |                | ปี ๒๕๖๕      |                | รวม ๕ ปี     |                |
|--|--------------|----------------|--------------|----------------|--------------|----------------|--------------|----------------|--------------|----------------|--------------|----------------|
|  | จำนวนโครงการ | งบประมาณ (บาท) | จำนวนโครงการ | งบประมาณ (บาท) | จำนวนโครงการ | งบประมาณ (บาท) | จำนวนโครงการ | งบประมาณ (บาท) | จำนวนโครงการ | งบประมาณ (บาท) | จำนวนโครงการ | งบประมาณ (บาท) |
| ๑.) ยุทธศาสตร์การพัฒนา<br>โครงสร้างพื้นฐาน<br>๑.๑ แผนงานเคหะและชุมชน | -            | -              | -            | -              | ๑            | ๓๗๓,๐๐๐        | -            | -              | -            | -              | ๑            | ๓๗๓,๐๐๐        |
| รวม  | -            | -              | -            | -              | ๑            | ๓๗๓,๐๐๐        | -            | -              | -            | -              | ๑            | ๓๗๓,๐๐๐        |
| ๒.) ยุทธศาสตร์การพัฒนา<br>เศรษฐกิจ<br>๒.๑ แผนงานเคหะและชุมชน         | -            | -              | -            | -              | ๑๕           | ๒,๑๑๘,๕๐๐      | -            | -              | -            | -              | ๑๕           | ๒,๑๑๘,๕๐๐      |
| รวม  | -            | -              | -            | -              | ๑๕           | ๒,๑๑๘,๕๐๐      | -            | -              | -            | -              | ๑๕           | ๒,๑๑๘,๕๐๐      |
| รวมทั้งสิ้น  | -            | -              | -            | -              | ๑๖           | ๒,๕๙๑,๕๐๐      | -            | -              | -            | -              | ๑๖           | ๒,๕๙๑,๕๐๐      |

๒. บัญชีโครงการพัฒนาท้องถิ่น

รายละเอียดโครงการพัฒนา  
แผนพัฒนาท้องถิ่น ( พ.ศ.๒๕๖๑ - ๒๕๖๕ )  
สำหรับองค์การปกครองส่วนท้องถิ่นดำเนินการ

แบบ ผ. ๐๒

องค์การบริหารส่วนตำบลหนองบ่อ อำเภอเมือง จังหวัดอุบลราชธานี

ก. ยุทธศาสตร์จังหวัดที่ ๒ การส่งเสริมการค้า การลงทุน และการท่องเที่ยว

ข. ยุทธศาสตร์การพัฒนาองค์การปกครองส่วนท้องถิ่นในเขตจังหวัด ยุทธศาสตร์ที่ ๑ การพัฒนาด้านโครงสร้างพื้นฐาน

๑. ยุทธศาสตร์การพัฒนาด้านโครงสร้างพื้นฐาน

๑.๑ แผนงานเคหะและชุมชน

| ที่           | โครงการ/กิจกรรม   | วัตถุประสงค์  | เป้าหมาย<br>(ผลผลิตของโครงการ)   | งบประมาณและที่ผ่านมา |      |           |      | ดัชนีชี้วัด<br>KPI | ผลที่คาดว่าจะได้รับ              | หน่วยงาน<br>รับผิดชอบ<br>หลัก                        |         |
|---------------|---|---|--|----------------------|------|-----------|------|--------------------|----------------------------------|--|---------|
|               |   |   |  | ๒๕๖๑                 | ๒๕๖๒ | ๒๕๖๓      | ๒๕๖๔ |                    |                                  |  | ๒๕๖๕    |
| ๑             | โครงการเสริมผิวแอสฟัลต์ติก คอนกรีต เส้นหนองบ่อ - ทำสนามชัย (จุดเริ่มต้น sta ๐+๐๐ กม. ที่สามแยกวัดบูรพาพิสัย ) หมู่ที่ ๑,๓ บ้านหนองบ่อ ตำบลหนองบ่อ อำเภอเมืองอุบลราชธานี | เพื่อให้ประชาชนมีถนนใช้สัญจรได้อย่างสะดวก รวดเร็ว ปลอดภัย | เสริมผิวแอสฟัลต์ติก คอนกรีต เส้นหนองบ่อ - ทำสนามชัย (จุดเริ่มต้น sta ๐+๐๐ กม. ที่สามแยกวัดบูรพาพิสัย ) -ช่วงที่ ๑ sta ๐+๓๕๔ -sta ๐+๔๖๗ เสริมผิวแอสฟัลต์ติก คอนกรีต กว้างเฉลี่ย ๕ เมตร ยาว ๖๙ เมตร หนา ๔ เซนติเมตร -ช่วงที่ ๒ sta ๐+๔๖๗ -sta ๐+๕๕๖ เสริมผิวแอสฟัลต์ติก คอนกรีต กว้างเฉลี่ย ๖ เมตร ยาว ๘๙ เมตร หนา ๔ เซนติเมตร หรือมีปริมาณพื้นที่รวมทั้งหมดไม่น้อยกว่า ๑,๐๒๙ ตารางเมตร -งานเสริมผิวแอสฟัลต์ติกคอนกรีต พื้นที่ส่วนขยายเชื่อมทางแยกหนา ๔ เซนติเมตร พื้นที่ไม่น้อยกว่า ๑๕๐ ตารางเมตร รายละเอียดรูปแบบรายการตามแบบแปลน อนุมัติ.หนองบ่อกำหนด | -                    | -    | ๓๗๓,๐๐๐ ✓ | -    | -                  | การสัญจรที่สะดวก รวดเร็ว ปลอดภัย | ประชาชนไม่ได้รับความ สะดวก รวดเร็วปลอดภัย ในการสัญจร | กองช่าง |
| รวม ๑ โครงการ |   |   |  | -                    | -    | ๓๗๓,๐๐๐   | -    | -                  | -                                | -  |         |

## ๒. บัญชีโครงการพัฒนาท้องถิ่น

### รายละเอียดโครงการพัฒนา

แผนพัฒนาท้องถิ่น ( พ.ศ.๒๕๖๑ - ๒๕๖๕ )

สำหรับองค์กรปกครองส่วนท้องถิ่นดำเนินการ

องค์การบริหารส่วนตำบลหนองบัว อำเภอเมือง จังหวัดอุบลราชธานี

แบบ ผ. ๐๒

ก. ยุทธศาสตร์จังหวัดที่ ๓ การพัฒนาการเกษตรและแปรรูปสินค้าเกษตร

ข. ยุทธศาสตร์การพัฒนาองค์ปกครองส่วนท้องถิ่นในเขตจังหวัด ที่ ๕ การส่งเสริมคุณภาพชีวิต

๒. ยุทธศาสตร์การพัฒนาด้านเศรษฐกิจ

๒.๒ แผนงานเกษตรและชุมชน

| ที่ | โครงการ/กิจกรรม   | วัตถุประสงค์   | เป้าหมาย<br>(ผลผลิตของโครงการ)   | งบประมาณที่ผ่านมา |      |         |      | ตัวชี้วัด<br>KPI | ผลที่คาดว่าจะได้รับ  | หน่วยงาน<br>ที่รับผิดชอบ                                   |         |
|-----|---|--|--|-------------------|------|---------|------|------------------|--|--|---------|
|     |   |  |  | ๒๕๖๑              | ๒๖๕๒ | ๒๕๖๓    | ๒๕๖๔ |                  |  |  | ๒๕๖๕    |
| ๑   | โครงการก่อสร้างท่อลอดเหลี่ยม<br>คสล. บริเวณฝายกุดตัน  | เพื่อให้ประชาชนมีถนนใช้<br>สัญจรและขนส่งสินค้าทางการ<br>เกษตรได้อย่างสะดวกรวดเร็ว<br>ปลอดภัย | ท่อลอดเหลี่ยม คสล.ขนาด ๑.๘๐ X<br>๑.๘๐ เมตร ยาว ๘ เมตร ๒ ช่อง ตาม<br>รูปแบบรายการที่ อบต. กำหนด   | -                 | -    | ๔๙๓,๐๐๐ | -    | -                | การสัญจรที่<br>สะดวก และ<br>ขนส่งสินค้า<br>ทางการเกษตร<br>ได้อย่างรวดเร็ว<br>ปลอดภัย | ประชาชนได้รับ<br>ความสะดวก<br>รวดเร็วปลอดภัย<br>ในการสัญจร | กองช่าง |
| ๒   | โครงการก่อสร้างท่อลอดเหลี่ยม<br>คสล. บริเวณเส้นทางไปหาดยาว  | เพื่อให้ประชาชนมีถนนใช้<br>สัญจรและขนส่งสินค้าทางการ<br>เกษตรได้อย่างสะดวกรวดเร็ว<br>ปลอดภัย | ท่อลอดเหลี่ยมขนาด ๑.๘๐ X ๑.๘๐<br>เมตร ยาว ๘ เมตร ๑ ช่อง<br>ตามรูปแบบรายการที่ อบต. กำหนด   | -                 | -    | ๒๙๙,๐๐๐ | -    | -                | การสัญจรที่<br>สะดวก และ<br>ขนส่งสินค้า<br>ทางการเกษตร<br>ได้อย่างรวดเร็ว<br>ปลอดภัย | ประชาชนได้รับ<br>ความสะดวก<br>รวดเร็วปลอดภัย<br>ในการสัญจร | กองช่าง |
| ๓   | โครงการซ่อมแซมเกรตบ่อตัด<br>ถนนเพื่อการเกษตร<br>เส้นทุ่งขาม - ทุ่งบ้านจาดะโนน<br>หมู่ ๔ ตำบลหนองบัว อำเภอ<br>เมือง จังหวัดอุบลราชธานี | เพื่อให้ประชาชนมีถนนใช้<br>สัญจรและขนส่งสินค้าทางการ<br>เกษตรได้อย่างสะดวกรวดเร็ว<br>ปลอดภัย | -งานเกรตบ่อตัดทางเดิม ความกว้างเฉลี่ย<br>๔ ม. ยาว ๑,๒๕๐ ม. หรือปริมาณงานไม่<br>น้อยกว่า ๕,๐๐๐ ตร.ม.<br>-งานลูกรังเกรตบ่อตัดเรียบ ความกว้าง<br>เฉลี่ย ๔ ม. ยาว ๒๒๕ ม. หน้า ๐.๑ ม.<br>หรือมีปริมาณงานลูกรังไม่น้อยกว่า ๙๐<br>ลบ.ม. | -                 | -    | ๑๐๐,๐๐๐ | -    | -                | การสัญจรที่<br>สะดวก และ<br>ขนส่งสินค้า<br>ทางการเกษตร<br>ได้อย่างรวดเร็ว<br>ปลอดภัย | ประชาชนได้รับ<br>ความสะดวก<br>รวดเร็วปลอดภัย<br>ในการสัญจร | กองช่าง |

| ที่ | โครงการ/กิจกรรม   | วัตถุประสงค์   | เป้าหมาย<br>(ผลผลิตของโครงการ)  | งบประมาณที่ผ่านมา |      |         |      | ตัวชี้วัด<br>KPI | ผลที่คาดว่าจะ<br>ได้รับ  | หน่วยงาน<br>ที่<br>รับผิดชอบ |
|-----|---|--|---|-------------------|------|---------|------|------------------|--|------------------------------|
|     |   |  |   | ๒๕๖๑              | ๒๕๖๒ | ๒๕๖๓    | ๒๕๖๔ |                  |  |                              |
| ๔   | โครงการซ่อมแซมแกรตบอัดถนนเพื่อการเกษตรเส้นบ้านมะเขือ – กุดปลากาล หมู่ ๕ ตำบลหนองบ่อ อำเภอเมือง จังหวัดอุบลราชธานี             | เพื่อให้ประชาชนมีถนนใช้สัญจรและขนส่งสินค้าทางการเกษตรได้อย่างสะดวกรวดเร็วปลอดภัย | -งานแกรตบอัดทางเดิม ความกว้างเฉลี่ย ๔ ม. ยาว ๒,๕๐๐ ม. หรือปริมาณงานไม่น้อยกว่า ๑๐,๐๐๐ ตร.ม.<br>-งานลูกรังแกรตบอัดเรียบ ความกว้างเฉลี่ย ๔ ม. ยาว ๔๕๐ ม. หน้า ๐.๑ ม. หรือมีปริมาณงานลูกรังไม่น้อยกว่า ๑๕๐ ลบ.ม. | -                 | -    | ๒๐๐,๐๐๐ | -    | -                | การสัญจรที่สะดวก และขนส่งสินค้าทางการเกษตรได้อย่างรวดเร็วปลอดภัย | กองช่าง                      |
| ๕   | โครงการซ่อมแซมแกรตบอัดถนนเพื่อการเกษตรเส้นหนองสนั่น บ้านท่าสนามชัย หมู่ ๑๓ ตำบลหนองบ่อ อำเภอเมือง จังหวัดอุบลราชธานี          | เพื่อให้ประชาชนมีถนนใช้สัญจรและขนส่งสินค้าทางการเกษตรได้อย่างสะดวกรวดเร็วปลอดภัย | -งานแกรตบอัดทางเดิม ความกว้างเฉลี่ย ๔ ม. ยาว ๑,๒๕๐ ม. หรือปริมาณงานไม่น้อยกว่า ๕,๐๐๐ ตร.ม.<br>-งานลูกรังแกรตบอัดเรียบ ความกว้างเฉลี่ย ๔ ม. ยาว ๒๒๕ ม. หน้า ๐.๑ ม. หรือมีปริมาณงานลูกรังไม่น้อยกว่า ๕๐ ลบ.ม.   | -                 | -    | ๑๐๐,๐๐๐ | -    | -                | การสัญจรที่สะดวก และขนส่งสินค้าทางการเกษตรได้อย่างรวดเร็วปลอดภัย | กองช่าง                      |
| ๖   | โครงการซ่อมแซมแกรตบอัดถนนเพื่อการเกษตรเส้นกุดไผ่ บ้านมะเขือ หมู่ ๕ ตำบลหนองบ่อ อำเภอเมือง จังหวัดอุบลราชธานี                  | เพื่อให้ประชาชนมีถนนใช้สัญจรและขนส่งสินค้าทางการเกษตรได้อย่างสะดวกรวดเร็วปลอดภัย | -งานแกรตบอัดทางเดิม ความกว้างเฉลี่ย ๔ ม. ยาว ๑,๒๕๐ ม. หรือปริมาณงานไม่น้อยกว่า ๕,๐๐๐ ตร.ม.<br>-งานลูกรังแกรตบอัดเรียบ ความกว้างเฉลี่ย ๔ ม. ยาว ๒๒๕ ม. หน้า ๐.๑ ม. หรือมีปริมาณงานลูกรังไม่น้อยกว่า ๕๐ ลบ.ม.   | -                 | -    | ๑๐๐,๐๐๐ | -    | -                | การสัญจรที่สะดวก และขนส่งสินค้าทางการเกษตรได้อย่างรวดเร็วปลอดภัย | กองช่าง                      |
| ๗   | โครงการซ่อมแซมแกรตบอัดถนนเพื่อการเกษตรเส้นคูเหล็ก -ดงขวางน้อย บ้านโพธิ์งาม หมู่ ๖-๗ ตำบลหนองบ่อ อำเภอเมือง จังหวัดอุบลราชธานี | เพื่อให้ประชาชนมีถนนใช้สัญจรและขนส่งสินค้าทางการเกษตรได้อย่างสะดวกรวดเร็วปลอดภัย | -งานแกรตบอัดทางเดิม ความกว้างเฉลี่ย ๓ ม. ยาว ๑,๒๗๐ ม. หรือปริมาณงานไม่น้อยกว่า ๕,๐๑๐ ตร.ม.<br>-งานลูกรังแกรตบอัดเรียบ ความกว้างเฉลี่ย ๓ ม. ยาว ๓๐๐ ม. หน้า ๐.๑ ม. หรือมีปริมาณงานลูกรังไม่น้อยกว่า ๕๐ ลบ.ม.   | -                 | -    | ๑๐๐,๐๐๐ | -    | -                | การสัญจรที่สะดวก และขนส่งสินค้าทางการเกษตรได้อย่างรวดเร็วปลอดภัย | กองช่าง                      |



| ที่ | โครงการ/กิจกรรม  | วัตถุประสงค์   | เป้าหมาย<br>(ผลผลิตของโครงการ)   | งบประมาณที่ผ่านมา |      |         |      |      | ตัวชี้วัด<br>KPI   | ผลที่คาดว่าจะได้รับ                            | หน่วยงาน<br>ที่รับผิดชอบ |
|-----|--|--|--|-------------------|------|---------|------|------|--|--|--------------------------|
|     |  |  |  | ๒๕๖๑              | ๒๕๖๒ | ๒๕๖๓    | ๒๕๖๔ | ๒๕๖๕ |  |  |                          |
| ๘   | โครงการซ่อมแซมแกรนด์ออดิเธียมเพื่อการแข่งขันกีฬาโอลิมปิกเกมส์<br>เส้นโนนพ้อเปี้ย บ้านดงบัง หมู่ ๘ ตำบลหนองบ่อ อำเภอเมือง จังหวัดอุบลราชธานี                      | เพื่อให้ประชาชนมีถนนใช้สัญจรและขนส่งสินค้าทางการเกษตรได้อย่างสะดวกรวดเร็วปลอดภัย | -งานการตัดต่อทางเดิม ความกว้างเฉลี่ย ๔ ม. ยาว ๑,๒๕๐ ม. หรือปริมาณงานไม่น้อยกว่า ๕,๐๐๐ ตร.ม.<br>-งานลูกรังแกรนด์ออดิเธียม ความกว้างเฉลี่ย ๔ ม. ยาว ๒๒๕ ม. หน้า ๐.๑ ม. หรือมีปริมาณงานลูกรังไม่น้อยกว่า ๙๐ ลบ.ม. | -                 | -    | ๑๐๐,๐๐๐ | -    | -    | การสัญจรที่สะดวก และขนส่งสินค้าทางการเกษตรได้อย่างรวดเร็วปลอดภัย | ประชาชนได้รับความสะดวกรวดเร็วปลอดภัยในการสัญจร | กองช่าง                  |
| ๙   | โครงการซ่อมแซมแกรนด์ออดิเธียมเพื่อการแข่งขันกีฬาโอลิมปิกเกมส์<br>เส้นดงบัง - ดงขวาง บ้านดงบัง หมู่ ๘ ตำบลหนองบ่อ อำเภอเมือง จังหวัดอุบลราชธานี                   | เพื่อให้ประชาชนมีถนนใช้สัญจรและขนส่งสินค้าทางการเกษตรได้อย่างสะดวกรวดเร็วปลอดภัย | -งานการตัดต่อทางเดิม ความกว้างเฉลี่ย ๔ ม. ยาว ๑,๒๕๐ ม. หรือปริมาณงานไม่น้อยกว่า ๕,๐๐๐ ตร.ม.<br>-งานลูกรังแกรนด์ออดิเธียม ความกว้างเฉลี่ย ๔ ม. ยาว ๒๒๕ ม. หน้า ๐.๑ ม. หรือมีปริมาณงานลูกรังไม่น้อยกว่า ๙๐ ลบ.ม. | -                 | -    | ๑๐๐,๐๐๐ | -    | -    | การสัญจรที่สะดวก และขนส่งสินค้าทางการเกษตรได้อย่างรวดเร็วปลอดภัย | ประชาชนได้รับความสะดวกรวดเร็วปลอดภัยในการสัญจร | กองช่าง                  |
| ๑๐  | โครงการซ่อมแซมแกรนด์ออดิเธียมเพื่อการแข่งขันกีฬาโอลิมปิกเกมส์<br>เส้นภูคตาโคตร บ้านจามตะโนน หมู่ ๑๐ ตำบลหนองบ่อ อำเภอเมือง จังหวัดอุบลราชธานี                    | เพื่อให้ประชาชนมีถนนใช้สัญจรและขนส่งสินค้าทางการเกษตรได้อย่างสะดวกรวดเร็วปลอดภัย | -งานการตัดต่อทางเดิม ความกว้างเฉลี่ย ๔ ม. ยาว ๑,๒๕๐ ม. หรือปริมาณงานไม่น้อยกว่า ๕,๐๐๐ ตร.ม.<br>-งานลูกรังแกรนด์ออดิเธียม ความกว้างเฉลี่ย ๔ ม. ยาว ๒๒๕ ม. หน้า ๐.๑ ม. หรือมีปริมาณงานลูกรังไม่น้อยกว่า ๙๐ ลบ.ม. | -                 | -    | ๑๐๐,๐๐๐ | -    | -    | การสัญจรที่สะดวก และขนส่งสินค้าทางการเกษตรได้อย่างรวดเร็วปลอดภัย | ประชาชนได้รับความสะดวกรวดเร็วปลอดภัยในการสัญจร | กองช่าง                  |
| ๑๑  | โครงการซ่อมแซมแกรนด์ออดิเธียมเพื่อการแข่งขันกีฬาโอลิมปิกเกมส์<br>เส้นสามแยกดอนไผ่ -ปากค่างหนองแขง บ้านจามตะโนน หมู่ ๑๑ ตำบลหนองบ่อ อำเภอเมือง จังหวัดอุบลราชธานี | เพื่อให้ประชาชนมีถนนใช้สัญจรและขนส่งสินค้าทางการเกษตรได้อย่างสะดวกรวดเร็วปลอดภัย | -งานการตัดต่อทางเดิม ความกว้างเฉลี่ย ๔ ม. ยาว ๑,๒๕๐ ม. หรือปริมาณงานไม่น้อยกว่า ๕,๐๐๐ ตร.ม.<br>-งานลูกรังแกรนด์ออดิเธียม ความกว้างเฉลี่ย ๔ ม. ยาว ๒๒๕ ม. หน้า ๐.๑ ม. หรือมีปริมาณงานลูกรังไม่น้อยกว่า ๙๐ ลบ.ม. | -                 | -    | ๑๐๐,๐๐๐ | -    | -    | การสัญจรที่สะดวก และขนส่งสินค้าทางการเกษตรได้อย่างรวดเร็วปลอดภัย | ประชาชนได้รับความสะดวกรวดเร็วปลอดภัยในการสัญจร | กองช่าง                  |

| ที่            | โครงการ/กิจกรรม  | วัตถุประสงค์   | เป้าหมาย<br>(ผลผลิตของโครงการ)  | งบประมาณที่ผ่านมา |      |           |      |      | ตัวชี้วัด<br>KPI   | ผลที่คาดว่าจะได้รับ                                    | หน่วยงาน<br>ที่รับผิดชอบ |
|----------------|--|--|---|-------------------|------|-----------|------|------|--|--|--------------------------|
|                |  |  |   | ๒๕๖๑              | ๒๕๖๒ | ๒๕๖๓      | ๒๕๖๔ | ๒๕๖๕ |  |  |                          |
| ๑๒             | โครงการซ่อมแซมแกรบติดถนนเพื่อความสะดวกเส้นถนนปูตา - ที่นายนายสังข์ บ้านลำลาก หมู่ ๑๒ ตำบลหนองบ่อ อำเภอเมือง จังหวัดอุบลราชธานี | เพื่อให้ประชาชนมีถนนใช้สัญจรและขนส่งสินค้าทางการเกษตรได้อย่างสะดวกรวดเร็วปลอดภัย | -งานแกรบติดทางเดิม ความกว้างเฉลี่ย ๔ ม. ยาว ๑,๒๕๐ ม. หรือปริมาณงานไม่น้อยกว่า ๕,๐๐๐ ตร.ม.<br>-งานลูกรังแกรบติดอ้อมเรียบ ความกว้างเฉลี่ย ๔ ม. ยาว ๒๒๕ ม. หน้า ๐.๑ ม. หรือมีปริมาณงานลูกรังไม่น้อยกว่า ๙๐ ลบ.ม.   | -                 | -    | ๑๐๐,๐๐๐   | -    | -    | การสัญจรที่สะดวก และขนส่งสินค้าทางการเกษตรได้อย่างรวดเร็วปลอดภัย | ประชาชนได้รับความสะดวกรวดเร็วปลอดภัยในการสัญจร         | กองช่าง                  |
| ๑๓             | โครงการซ่อมแซมแกรบติดถนนเพื่อการเกษตรเส้นโนนค้อ บ้านท่าสนามชัย หมู่ ๑๓ ตำบลหนองบ่อ อำเภอเมือง จังหวัดอุบลราชธานี               | เพื่อให้ประชาชนมีถนนใช้สัญจรและขนส่งสินค้าทางการเกษตรได้อย่างสะดวกรวดเร็วปลอดภัย | -งานแกรบติดทางเดิม ความกว้างเฉลี่ย ๔ ม. ยาว ๑,๒๕๐ ม. หรือปริมาณงานไม่น้อยกว่า ๕,๐๐๐ ตร.ม.<br>-งานลูกรังแกรบติดอ้อมเรียบ ความกว้างเฉลี่ย ๔ ม. ยาว ๒๒๕ ม. หน้า ๐.๑ ม. หรือมีปริมาณงานลูกรังไม่น้อยกว่า ๙๐ ลบ.ม.   | -                 | -    | ๑๐๐,๐๐๐   | -    | -    | การสัญจรที่สะดวก และขนส่งสินค้าทางการเกษตรได้อย่างรวดเร็วปลอดภัย | ประชาชนได้รับความสะดวกรวดเร็วปลอดภัยในการสัญจร         | กองช่าง                  |
| ๑๔             | โครงการซ่อมแซมสถานีสูบน้ำด้วยไฟฟ้า บ้านท่าสนามชัย หมู่ ๑๓ (เปลี่ยนท่อเหล็กริมตลิ่ง)  | เพื่อให้ประชาชนมีน้ำใช้ในการทำการเกษตร และมีรายได้เพิ่มขึ้น                      | เปลี่ยนท่อเหล็กริมตลิ่ง สถานีสูบน้ำด้วยไฟฟ้า บ้านท่าสนามชัย หมู่ ๑๓ -สามทางวาย ขนาด ศก. ๐.๓๐ ม. หน้างาน ๓ ด้าน จำนวน ๑ ท่อน -ท่อเหล็กสูบน้ำ ขนาด ศก. ๐.๓๐ ม. หน้า ๖ มม. หน้างาน ๒ ด้าน ยาว ๓ เมตร จำนวน ๔ ท่อน - สกรูยึดหน้างาน พร้อมประเก็นยาง ขนาด ๐.๓๐ ม. (น็อต ๑๒ ตัว ) จำนวน ๗ ชุด | -                 | -    | ๙๐,๙๐๐    | -    | -    | ร้อยละของประชาชนที่มีรายได้เพิ่มขึ้น                             | ประชาชนมีน้ำใช้ในการทำการเกษตร และมีรายได้เพิ่มมากขึ้น | กองช่าง                  |
| ๑๕             | โครงการซ่อมแซมสถานีสูบน้ำด้วยไฟฟ้า บ้านดงบัง หมู่ ๘ - ๙ (เปลี่ยนท่อเหล็กริมตลิ่ง)  | เพื่อให้ประชาชนมีน้ำใช้ในการทำการเกษตร และมีรายได้เพิ่มขึ้น                      | เปลี่ยนท่อเหล็กริมตลิ่ง สถานีสูบน้ำด้วยไฟฟ้า บ้านดงบัง หมู่ ๘ - ๙ -ท่อเหล็กสูบน้ำ ขนาด ศก. ๐.๓๐ ม. หน้า ๖ มม. หน้างาน ๒ ด้าน ยาว ๓ เมตร จำนวน ๒ ท่อน - สกรูยึดหน้างาน พร้อมประเก็นยาง ขนาด ๐.๓๐ ม. (น็อต ๑๒ ตัว ) จำนวน ๒ ชุด   | -                 | -    | ๓๕,๕๐๐    | -    | -    | ร้อยละของประชาชนที่มีรายได้เพิ่มขึ้น                             | ประชาชนมีน้ำใช้ในการทำการเกษตร และมีรายได้เพิ่มมากขึ้น | กองช่าง                  |
|                |  |  |   | -                 | -    | ๒,๑๑๘,๕๐๐ | -    | -    |  |  |                          |
| รวม ๑๕ โครงการ |  |  |   | -                 | -    |           | -    | -    |  |  |                          |





The first part of the document discusses the importance of maintaining accurate records of all transactions. It emphasizes that every entry, no matter how small, should be recorded to ensure the integrity of the financial statements. This includes not only sales and purchases but also expenses, income, and any other financial activity.

The second part of the document provides a detailed breakdown of the accounting process. It starts with the identification of the accounting cycle, which consists of eight steps: identifying the accounting cycle, analyzing and journalizing the transactions, posting to the ledger, determining debits and credits, preparing a trial balance, adjusting the accounts, preparing financial statements, and closing the books.

The third part of the document discusses the importance of the trial balance. It explains that the trial balance is a statement that lists all the accounts and their balances at the end of an accounting period. It is used to check the accuracy of the accounting records and to ensure that the debits equal the credits.

The fourth part of the document discusses the importance of adjusting the accounts. It explains that adjusting entries are necessary to ensure that the financial statements reflect the true financial position of the company at the end of the period. These adjustments include accruals, deferrals, and corrections of errors.

The fifth part of the document discusses the importance of preparing financial statements. It explains that financial statements are reports that provide information about the financial performance and position of a company. The four main financial statements are the balance sheet, the income statement, the statement of retained earnings, and the cash flow statement.

The sixth part of the document discusses the importance of closing the books. It explains that closing the books is the final step in the accounting cycle. It involves transferring the balances of the temporary accounts (revenues, expenses, and dividends) to the permanent accounts (assets, liabilities, and equity) and resetting the temporary accounts to zero for the next period.

แผนพัฒนาท้องถิ่น (พ.ศ.๒๕๖๑ - ๒๕๖๕)  
เพิ่มเติม ครั้งที่ ๒

ของ  
องค์การบริหารส่วนตำบลหนองบ่อ

โดย  
องค์การบริหารส่วนตำบลหนองบ่อ  
ตำบลหนองบ่อ อำเภอเมืองอุบลราชธานี จังหวัดอุบลราชธานี  
โทรศัพท์/โทรสาร ๐๔๕-๘๔๐๓๑๒



แผนพัฒนาท้องถิ่น (พ.ศ.๒๕๖๑ - ๒๕๖๕)  
เพิ่มเติม ครั้งที่ ๒

ของ  
องค์การบริหารส่วนตำบลหนองบ่อ

โดย  
องค์การบริหารส่วนตำบลหนองบ่อ  
ตำบลหนองบ่อ อำเภอเมืองอุบลราชธานี จังหวัดอุบลราชธานี  
โทรศัพท์/โทรสาร ๐๔๕-๘๔๐๓๑๒

## คำนำ

ตามที่ระเบียบกระทรวงมหาดไทย ว่าด้วยการจัดทำแผนพัฒนาขององค์กรปกครองส่วนท้องถิ่น พ.ศ. ๒๕๔๘ และแก้ไขเพิ่มเติมถึง (ฉบับที่ ๓) พ.ศ. ๒๕๖๑ ข้อ ๒๕ กำหนดให้องค์กรปกครองส่วนท้องถิ่นใช้แผนพัฒนาท้องถิ่นเป็นกรอบในการจัดทำงบประมาณรายจ่ายประจำปี งบประมาณรายจ่ายเพิ่มเติม และงบประมาณจากเงินสะสมในช่วงแผนนั้น รวมทั้งวางแนวทางเพื่อให้มีการปฏิบัติให้บรรลุประสงค์ตามโครงการพัฒนาที่กำหนดไว้ในแผนพัฒนาท้องถิ่น

เนื่องจากองค์การบริหารส่วนตำบลหนองบ่อได้รับทราบปัญหา/ความต้องการของประชาชนในท้องถิ่นเพิ่มเติม และเป็นปัญหาความต้องการที่ยังไม่ได้บรรจุไว้ในแผนพัฒนาท้องถิ่น (พ.ศ.๒๕๖๑-๒๕๖๕) ดังนั้นเพื่อให้โครงการดังกล่าวสามารถแก้ไขปัญหาความเดือดร้อนของประชาชนได้ทันเวลา จึงมีความจำเป็นต้องจัดทำแผนพัฒนาท้องถิ่น (พ.ศ.๒๕๖๑-๒๕๖๕) เพิ่มเติม ครั้งที่ ๒ เพื่อให้ปัญหา/ความต้องการ นำไปสู่การปฏิบัติที่แท้จริง และหวังเป็นอย่างยิ่งว่าการเพิ่มเติมแผนพัฒนาท้องถิ่นดังกล่าวจะเกิดประโยชน์สูงสุดแก่ประชาชนต่อไป

องค์การบริหารส่วนตำบลหนองบ่อ

# สารบัญ

| เรื่อง                 | หน้า |
|------------------------|------|
| บันทึกหลักการและเหตุผล | ๑    |
| บัญชีสรุปโครงการพัฒนา  | ๒    |
| รายละเอียดโครงการพัฒนา | ๓    |

**บันทึกหลักการและเหตุผล**  
**แผนพัฒนาท้องถิ่น (พ.ศ. ๒๕๖๑-๒๕๖๕) เพิ่มเติม ครั้งที่ ๒**

ตามที่ระเบียบกระทรวงมหาดไทย ว่าด้วยการจัดทำแผนพัฒนาขององค์กรปกครองส่วนท้องถิ่น พ.ศ.๒๕๔๘ และแก้ไขเพิ่มเติมถึง (ฉบับที่ ๓) พ.ศ. ๒๕๖๑ ข้อ ๒๕ กำหนดให้องค์กรปกครองส่วนท้องถิ่นใช้แผนพัฒนาท้องถิ่นเป็นกรอบในการจัดทำงบประมาณรายจ่ายประจำปี งบประมาณรายจ่ายเพิ่มเติม และงบประมาณจากเงินสะสมในช่วงแผนนั้น รวมทั้งวางแนวทางเพื่อให้มีการปฏิบัติให้บรรลุประสงค์ตามโครงการพัฒนาที่กำหนดไว้ในแผนพัฒนาท้องถิ่น

เนื่องจากองค์การบริหารส่วนตำบลหนองบ่อ ได้รับทราบปัญหา/ความต้องการของประชาชนในท้องถิ่นเพิ่มเติม และเป็นปัญหาความต้อการที่ยังไม่ได้บรรลุไว้ในแผนพัฒนาท้องถิ่น (พ.ศ.๒๕๖๑-๒๕๖๕) ดังนั้น เพื่อให้โครงการดังกล่าวสามารถแก้ไขปัญหาความเดือดร้อนของประชาชนได้ทันเวลา จึงมีความจำเป็นต้องจัดทำแผนพัฒนาท้องถิ่น (พ.ศ.๒๕๖๑-๒๕๖๕) เพิ่มเติม ครั้งที่ ๒ เพื่อให้ปัญหา/ความต้องการ นำไปสู่การปฏิบัติที่แท้จริง โดยถือปฏิบัติตามระเบียบกระทรวงมหาดไทย ว่าด้วยการจัดทำแผนพัฒนาขององค์กรปกครองส่วนท้องถิ่น พ.ศ. ๒๕๔๘ และแก้ไขเพิ่มเติมถึง (ฉบับที่ ๓) พ.ศ. ๒๕๖๑ ข้อ ๒๒ เพื่อประโยชน์ของประชาชน การเพิ่มเติมท้องถิ่น ให้องค์กรปกครองส่วนท้องถิ่น ดำเนินการตามขั้นตอน ดังนี้

(๑) คณะกรรมการสนับสนุนการจัดทำแผนพัฒนาท้องถิ่นจัดทำร่างแผนพัฒนาท้องถิ่นที่เพิ่มเติม พร้อมเหตุผลและความจำเป็น เสนอคณะกรรมการพัฒนาท้องถิ่น

(๒) คณะกรรมการพัฒนาท้องถิ่นและประชาคมท้องถิ่น พิจารณาร่างแผนพัฒนาท้องถิ่นที่เพิ่มเติม สำหรับองค์การบริหารส่วนตำบลให้ส่งร่างแผนพัฒนาท้องถิ่นที่เพิ่มเติมให้สภาองค์การบริหารส่วนตำบลพิจารณาตามมาตรา ๔๖ แห่งพระราชบัญญัติสภาตำบลและองค์การบริหารส่วนตำบล พ.ศ. ๒๕๓๗ ด้วย

เมื่อแผนพัฒนาท้องถิ่นที่เพิ่มเติมได้รับความเห็นชอบแล้ว ให้ส่งแผนพัฒนาท้องถิ่นดังกล่าว ให้ผู้บริหารท้องถิ่นประกาศใช้ พร้อมทั้งปิดประกาศให้ประชาชนทราบโดยเปิดเผยไม่น้อยกว่า ๓๐ วัน นับแต่วันที่ผู้บริหารท้องถิ่นประกาศใช้



บัญชีสรุปโครงการพัฒนา  
แผนพัฒนาท้องถิ่น พ.ศ.๒๕๖๑ - ๒๕๖๕ เพิ่มเติม ครั้งที่ ๒  
องค์การบริหารส่วนตำบลหนองบัว อำเภอเมือง จังหวัดอุบลราชธานี

แบบ ผ. ๐๑

| ยุทธศาสตร์                                    | ปี ๒๕๖๑      |                | ปี ๒๕๖๒      |                | ปี ๒๕๖๓      |                | ปี ๒๕๖๔      |                | ปี ๒๕๖๕      |                | รวม ๕ ปี     |                |
|---|--------------|----------------|--------------|----------------|--------------|----------------|--------------|----------------|--------------|----------------|--------------|----------------|
|   | จำนวนโครงการ | งบประมาณ (บาท) | จำนวนโครงการ | งบประมาณ (บาท) | จำนวนโครงการ | งบประมาณ (บาท) | จำนวนโครงการ | งบประมาณ (บาท) | จำนวนโครงการ | งบประมาณ (บาท) | จำนวนโครงการ | งบประมาณ (บาท) |
| ๑) ยุทธศาสตร์การพัฒนา<br>ด้านโครงสร้างพื้นฐาน | -            | -              | -            | -              | ๖๔           | ๓๔,๓๐๐,๐๐๐     | ๖๔           | ๓๔,๓๐๐,๐๐๐     | ๖๔           | ๓๔,๓๐๐,๐๐๐     | ๑๙๖          | ๓๔,๕๐๐,๐๐๐     |
| ๑.๑ แผนงานคณะและชุมชน                         | -            | -              | -            | -              | ๖๔           | ๓๔,๓๐๐,๐๐๐     | ๖๔           | ๓๔,๓๐๐,๐๐๐     | ๖๔           | ๓๔,๓๐๐,๐๐๐     | ๑๙๖          | ๑๐๓,๕๐๐,๐๐๐    |
| รวม   | -            | -              | -            | -              | ๖๔           | ๓๔,๓๐๐,๐๐๐     | ๖๔           | ๓๔,๓๐๐,๐๐๐     | ๖๔           | ๓๔,๓๐๐,๐๐๐     | ๑๙๖          | ๑๐๓,๕๐๐,๐๐๐    |
| ๒) ยุทธศาสตร์การพัฒนา<br>ด้านเศรษฐกิจ         | -            | -              | -            | -              | ๒๖           | ๑๒,๗๐๐,๐๐๐     | ๒๖           | ๑๒,๗๐๐,๐๐๐     | ๒๖           | ๑๒,๗๐๐,๐๐๐     | ๗๘           | ๓๗,๑๐๐,๐๐๐     |
| ๑.๑ แผนงานคณะและชุมชน                         | -            | -              | -            | -              | ๒๖           | ๑๒,๗๐๐,๐๐๐     | ๒๖           | ๑๒,๗๐๐,๐๐๐     | ๒๖           | ๑๒,๗๐๐,๐๐๐     | ๗๘           | ๓๗,๑๐๐,๐๐๐     |
| รวม   | -            | -              | -            | -              | ๒๖           | ๑๒,๗๐๐,๐๐๐     | ๒๖           | ๑๒,๗๐๐,๐๐๐     | ๒๖           | ๑๒,๗๐๐,๐๐๐     | ๗๘           | ๓๗,๑๐๐,๐๐๐     |
| ๓) ยุทธศาสตร์การพัฒนา<br>คุณภาพชีวิต          | -            | -              | -            | -              | ๓            | ๑,๕๐๐,๐๐๐      | ๓            | ๑,๕๐๐,๐๐๐      | ๓            | ๑,๕๐๐,๐๐๐      | ๙            | ๔,๕๐๐,๐๐๐      |
| ๓.๑ แผนงานสาธารณสุข                           | -            | -              | -            | -              | ๓            | ๑,๕๐๐,๐๐๐      | ๓            | ๑,๕๐๐,๐๐๐      | ๓            | ๑,๕๐๐,๐๐๐      | ๙            | ๔,๕๐๐,๐๐๐      |
| ๓.๒ แผนงานการศึกษา                            | -            | -              | -            | -              | ๓            | ๑,๕๐๐,๐๐๐      | ๓            | ๑,๕๐๐,๐๐๐      | ๓            | ๑,๕๐๐,๐๐๐      | ๙            | ๔,๕๐๐,๐๐๐      |
| ๓.๓ แผนงานคณะและชุมชน                         | -            | -              | -            | -              | ๓            | ๑,๕๐๐,๐๐๐      | ๓            | ๑,๕๐๐,๐๐๐      | ๓            | ๑,๕๐๐,๐๐๐      | ๙            | ๔,๕๐๐,๐๐๐      |
| รวม   | -            | -              | -            | -              | ๙            | ๓,๑๕๐,๐๐๐      | ๙            | ๓,๑๕๐,๐๐๐      | ๙            | ๓,๑๕๐,๐๐๐      | ๒๗           | ๙,๕๕๐,๐๐๐      |
| ๔) ยุทธศาสตร์การพัฒนา<br>ด้านการบริหารจัดการ  | -            | -              | -            | -              | ๑๖           | ๕,๙๐๐,๐๐๐      | ๑๖           | ๕,๙๐๐,๐๐๐      | ๑๖           | ๕,๙๐๐,๐๐๐      | ๔๘           | ๑๗,๗๐๐,๐๐๐     |
| ทรัพยากรธรรมชาติและสิ่งแวดล้อม                | -            | -              | -            | -              | ๑๖           | ๕,๙๐๐,๐๐๐      | ๑๖           | ๕,๙๐๐,๐๐๐      | ๑๖           | ๕,๙๐๐,๐๐๐      | ๔๘           | ๑๗,๗๐๐,๐๐๐     |
| ๔.๑ แผนงานคณะและชุมชน                         | -            | -              | -            | -              | ๑๖           | ๕,๙๐๐,๐๐๐      | ๑๖           | ๕,๙๐๐,๐๐๐      | ๑๖           | ๕,๙๐๐,๐๐๐      | ๔๘           | ๑๗,๗๐๐,๐๐๐     |
| ๔.๒ แผนงานสาธารณสุข                           | -            | -              | -            | -              | ๑๖           | ๕,๙๐๐,๐๐๐      | ๑๖           | ๕,๙๐๐,๐๐๐      | ๑๖           | ๕,๙๐๐,๐๐๐      | ๔๘           | ๑๗,๗๐๐,๐๐๐     |
| รวม   | -            | -              | -            | -              | ๒๒           | ๖,๕๐๐,๐๐๐      | ๒๒           | ๖,๕๐๐,๐๐๐      | ๒๒           | ๖,๕๐๐,๐๐๐      | ๖๖           | ๑๙,๕๐๐,๐๐๐     |

| ยุทธศาสตร์                                    | ปี ๒๕๖๑      |                | ปี ๒๕๖๒      |                | ปี ๒๕๖๓      |                | ปี ๒๕๖๔      |                | ปี ๒๕๖๕      |                | รวม ๕ ปี     |                |
|---|--------------|----------------|--------------|----------------|--------------|----------------|--------------|----------------|--------------|----------------|--------------|----------------|
|   | จำนวนโครงการ | งบประมาณ (บาท) | จำนวนโครงการ | งบประมาณ (บาท) | จำนวนโครงการ | งบประมาณ (บาท) | จำนวนโครงการ | งบประมาณ (บาท) | จำนวนโครงการ | งบประมาณ (บาท) | จำนวนโครงการ | งบประมาณ (บาท) |
| ๕) ยุทธศาสตร์การพัฒนา<br>ด้านโครงสร้างพื้นฐาน |              |                |              |                |              |                |              |                |              |                |              |                |
| ๑.๑ แผนงานคณะและชุมชน                         | -            | -              | -            | -              | ๑            | ๑,๐๐๐,๐๐๐      | ๑            | ๑,๐๐๐,๐๐๐      | ๑            | ๑,๐๐๐,๐๐๐      | ๓            | ๓,๐๐๐,๐๐๐      |
| ๑.๒ แผนงานบริหารงานทั่วไป                     | -            | -              | -            | -              | ๑            | ๑,๐๐๐,๐๐๐      | ๑            | ๑,๐๐๐,๐๐๐      | ๑            | ๑,๐๐๐,๐๐๐      | ๓            | ๓,๐๐๐,๐๐๐      |
| ๑.๓ แผนงานเสริมสร้างความเข้มแข็ง<br>ของชุมชน  | -            | -              | -            | -              | ๒            | ๓๐๐,๐๐๐        | ๒            | ๓๐๐,๐๐๐        | ๒            | ๓๐๐,๐๐๐        | ๖            | ๓๐๐,๐๐๐        |
| รวม   | -            | -              | -            | -              | ๔            | ๒,๓๐๐,๐๐๐      | ๔            | ๒,๓๐๐,๐๐๐      | ๔            | ๒,๓๐๐,๐๐๐      | ๑๒           | ๖,๓๐๐,๐๐๐      |
| ๖) ยุทธศาสตร์การพัฒนา<br>ด้านเศรษฐกิจ         |              |                |              |                |              |                |              |                |              |                |              |                |
| ๖.๑ แผนงานรักษาความสงบ<br>ภายใน               | -            | -              | -            | -              | ๓            | ๑,๕๐๐,๐๐๐      | ๓            | ๑,๕๐๐,๐๐๐      | ๓            | ๑,๕๐๐,๐๐๐      | ๙            | ๔,๕๐๐,๐๐๐      |
| รวม   | -            | -              | -            | -              | ๓            | ๑,๕๐๐,๐๐๐      | ๓            | ๑,๕๐๐,๐๐๐      | ๓            | ๑,๕๐๐,๐๐๐      | ๙            | ๔,๕๐๐,๐๐๐      |
| รวมทั้งสิ้น                                   | -            | -              | -            | -              | ๑๒           | ๖๐,๒๕๐,๐๐๐     | ๑๒           | ๖๐,๒๕๐,๐๐๐     | ๑๒           | ๖๐,๒๕๐,๐๐๐     | ๓๖           | ๑๘๐,๗๕๐,๐๐๐    |

๒. บัญชีโครงการพัฒนาท้องถิ่น

รายละเอียดโครงการพัฒนา

แผนพัฒนาท้องถิ่น ( พ.ศ.๒๕๖๑ - ๒๕๖๕ ) เพิ่มเติม ครั้งที่ ๒  
สำหรับองค์การปกครองส่วนท้องถิ่นดำเนินการ

องค์การบริหารส่วนตำบลหนองบ่อ อำเภอเมือง จังหวัดอุบลราชธานี

ก. ยุทธศาสตร์จังหวัดที่ ๒ การส่งเสริมการค้า การลงทุน และการท่องเที่ยว

ข. ยุทธศาสตร์การพัฒนาองค์กรปกครองส่วนท้องถิ่นในเขตจังหวัด ยุทธศาสตร์ที่ ๑ การพัฒนาด้านโครงสร้างพื้นฐาน

๑. ยุทธศาสตร์การพัฒนาด้านโครงสร้างพื้นฐาน

๑.๑ แผนงานเกษตรและชุมชน

แบบ พ. ๐๒

| ที่ | โครงการ/กิจกรรม  | วัตถุประสงค์  | เป้าหมาย<br>(ผลผลิตของโครงการ)   | งบประมาณและที่ผ่านมา |      |         |         | ตัวชี้วัด<br>KPI | ผลที่คาดว่าจะได้รับ                             | หน่วยงาน<br>รับผิดชอบ<br>หลัก |
|-----|--|---|--|----------------------|------|---------|---------|------------------|---|-------------------------------|
|     |  |   |  | ๒๕๖๑                 | ๒๕๖๒ | ๒๕๖๓    | ๒๕๖๔    |                  |   |                               |
| ๑   | โครงการก่อสร้างถนนคอนกรีตเสริมเหล็กเส้นบ้านหนองบ่อ-คูหลี   | เพื่อให้ประชาชนมีถนนใช้สัญจรได้อย่างสะดวก รวดเร็ว ปลอดภัย | -ถนนคอนกรีตเสริมเหล็กกว้าง ๔ เมตร ยาว ๒๑๒ เมตร หนา ๐.๑๕ เมตร หรือมีปริมาณงานไม่น้อยกว่า ๘๘๘ ตารางเมตร<br>-งานดินถมบดอัดแน่น สูง ๐.๕ ม. ยาว ๒๑๒ ม. กว้างรวม๒เมตร หรือ มีปริมาณงานไม่น้อยกว่า ๒๑๒ ลูกบาศก์เมตร | -                    | -    | ๕๐๐,๐๐๐ | ๕๐๐,๐๐๐ | ๕๐๐,๐๐๐          | ประชาชนได้รับความสะดวก รวดเร็วปลอดภัยในการสัญจร | กองช่าง                       |
| ๒   | โครงการก่อสร้างถนนคอนกรีตเสริมเหล็กเส้นนาโจทก์-นาผาย       | เพื่อให้ประชาชนมีถนนใช้สัญจรได้อย่างสะดวก รวดเร็ว ปลอดภัย | ถนนคอนกรีตเสริมเหล็กกว้าง ๔ เมตร ยาว ๒๒๕ เมตร หนา ๐.๑๕ เมตร หรือมีปริมาณงานไม่น้อยกว่า ๙๐๐ ตารางเมตร   | -                    | -    | ๕๐๐,๐๐๐ | ๕๐๐,๐๐๐ | ๕๐๐,๐๐๐          | ประชาชนได้รับความสะดวก รวดเร็วปลอดภัยในการสัญจร | กองช่าง                       |
| ๓   | โครงการก่อสร้างถนนคอนกรีตเสริมเหล็กเส้นบ้านหนองบ่อ-ทุ่งขาม | เพื่อให้ประชาชนมีถนนใช้สัญจรได้อย่างสะดวก รวดเร็ว ปลอดภัย | ถนนคอนกรีตเสริมเหล็กกว้าง ๔ เมตร ยาว ๒๐๕ เมตร หนา ๐.๑๕ เมตร หรือมีปริมาณงานไม่น้อยกว่า ๘๒๐ ตารางเมตร<br>-งานดินถมบดอัดแน่น สูง๐.๓ ม. ยาว๒๐๕ ม. กว้าง๕เมตร หรือมี ปริมาณงานไม่น้อยกว่า ๓๐๗.๕ ลูกบาศก์เมตร     | -                    | -    | ๕๐๐,๐๐๐ | ๕๐๐,๐๐๐ | ๕๐๐,๐๐๐          | ประชาชนได้รับความสะดวก รวดเร็วปลอดภัยในการสัญจร | กองช่าง                       |

| ที่ | โครงการ/กิจกรรม  | วัตถุประสงค์  | เป้าหมาย<br>(ผลผลิตของโครงการ)  | งบประมาณและที่ผ่านมา |      |         |         | ดัชนีวัด<br>KPI | ผลที่คาดว่าจะได้รับ                             | หน่วยงาน<br>รับผิดชอบ<br>หลัก |
|-----|--|---|---|----------------------|------|---------|---------|-----------------|---|-------------------------------|
|     |  |   |   | ๒๕๖๑                 | ๒๕๖๒ | ๒๕๖๓    | ๒๕๖๔    |                 |   |                               |
| ๔   | โครงการก่อสร้างถนนคอนกรีตเสริมเหล็กเส้นบ้านดงบัง-กุดปลาขาว | เพื่อให้ประชาชนมีถนนใช้สัญจรได้อย่างสะดวก รวดเร็ว ปลอดภัย | ถนนคอนกรีตเสริมเหล็กกว้างเฉลี่ย ๕ เมตร ยาว ๑๘๔ เมตร หนา ๐.๑๕ เมตร หรือมีปริมาณงานไม่น้อยกว่า ๙๖๐ ตารางเมตร .  | -                    | -    | ๕๐๐,๐๐๐ | ๕๐๐,๐๐๐ | ๕๐๐,๐๐๐         | ประชาชนได้รับความสะดวก รวดเร็วปลอดภัยในการสัญจร | กองช่าง                       |
| ๕   | โครงการก่อสร้างถนนคอนกรีตเสริมเหล็กเส้นบ้านโพนงาม-โพนพ้อ   | เพื่อให้ประชาชนมีถนนใช้สัญจรได้อย่างสะดวก รวดเร็ว ปลอดภัย | ถนนคอนกรีตเสริมเหล็กกว้างเฉลี่ย ๔ เมตร ยาว ๒๒๗ เมตร หนา ๐.๑๕ เมตร หรือมีปริมาณงานไม่น้อยกว่า ๙๐๘ ตารางเมตร  | -                    | -    | ๕๐๐,๐๐๐ | ๕๐๐,๐๐๐ | ๕๐๐,๐๐๐         | ประชาชนได้รับความสะดวก รวดเร็วปลอดภัยในการสัญจร | กองช่าง                       |
| ๖   | โครงการก่อสร้างถนนคอนกรีตเสริมเหล็กเส้นบ้านดงบัง-กุดตัน    | เพื่อให้ประชาชนมีถนนใช้สัญจรได้อย่างสะดวก รวดเร็ว ปลอดภัย | ถนนคอนกรีตเสริมเหล็กกว้าง ๕ เมตร ยาว ๑๘๔ เมตร หนา ๐.๑๕ เมตร หรือมีปริมาณงานไม่น้อยกว่า ๙๖๐ ตารางเมตร  | -                    | -    | ๕๐๐,๐๐๐ | ๕๐๐,๐๐๐ | ๕๐๐,๐๐๐         | ประชาชนได้รับความสะดวก รวดเร็วปลอดภัยในการสัญจร | กองช่าง                       |
| ๗   | โครงการก่อสร้างถนนคอนกรีตเสริมเหล็กเส้นบ้านดงบัง-ทุ่งใหญ่  | เพื่อให้ประชาชนมีถนนใช้สัญจรได้อย่างสะดวก รวดเร็ว ปลอดภัย | ถนนคอนกรีตเสริมเหล็กกว้าง ๔ เมตร ยาว ๒๒๕ เมตร หนา ๐.๑๕ เมตร หรือมีปริมาณงานไม่น้อยกว่า ๙๐๐ ตารางเมตร  | -                    | -    | ๕๐๐,๐๐๐ | ๕๐๐,๐๐๐ | ๕๐๐,๐๐๐         | ประชาชนได้รับความสะดวก รวดเร็วปลอดภัยในการสัญจร | กองช่าง                       |
| ๘   | โครงการก่อสร้างถนนคอนกรีตเสริมเหล็กเส้นหนองจาน-กุดตาโคตร   | เพื่อให้ประชาชนมีถนนใช้สัญจรได้อย่างสะดวก รวดเร็ว ปลอดภัย | ถนนคอนกรีตเสริมเหล็กกว้าง ๒ เมตร ยาว ๑๐๑ เมตร หนา ๐.๑๕ เมตร ถนนคอนกรีตเสริมเหล็กกว้าง ๒ เมตร ยาว ๘๓ เมตร หนา ๐.๑๕ เมตร หรือมีปริมาณงานรวม ๒ ช่วงไม่น้อยกว่า ๙๒๐ ตารางเมตร | -                    | -    | ๕๐๐,๐๐๐ | ๕๐๐,๐๐๐ | ๕๐๐,๐๐๐         | ประชาชนได้รับความสะดวก รวดเร็วปลอดภัยในการสัญจร | กองช่าง                       |

| ที่ | โครงการ/กิจกรรม  | วัตถุประสงค์  | เป้าหมาย<br>(ผลผลิตของโครงการ)  | งบประมาณและที่ผ่านมา |      |         |         | ตัวชี้วัด<br>KPI | ผลที่คาดว่าจะได้รับ                             | หน่วยงาน<br>รับผิดชอบ<br>หลัก |
|-----|--|---|---|----------------------|------|---------|---------|------------------|---|-------------------------------|
|     |  |   |   | ๒๕๖๑                 | ๒๕๖๒ | ๒๕๖๓    | ๒๕๖๔    |                  |   |                               |
| ๙   | โครงการก่อสร้างถนนคอนกรีตเสริมเหล็กเส้นบ้านลำลาก-หนองบัวหมี      | เพื่อให้ประชาชนมีถนนใช้สัญจรได้อย่างสะดวก รวดเร็ว ปลอดภัย | ถนนคอนกรีตเสริมเหล็กกว้างเฉลี่ย ๕ เมตร ยาว ๑๘๔ เมตร ทน ๐.๑๕ เมตร หรือมีปริมาณงานไม่น้อยกว่า ๙๒๐ ตารางเมตร | -                    | -    | ๕๐๐,๐๐๐ | ๕๐๐,๐๐๐ | ๕๐๐,๐๐๐          | ประชาชนได้รับความสะดวก รวดเร็วปลอดภัยในการสัญจร | กองช่าง                       |
| ๑๐  | โครงการก่อสร้างถนนคอนกรีตเสริมเหล็กเส้นบ้านท่าสนามชัย-กุดปลาเค้า | เพื่อให้ประชาชนมีถนนใช้สัญจรได้อย่างสะดวก รวดเร็ว ปลอดภัย | ถนนคอนกรีตเสริมเหล็กกว้างเฉลี่ย ๕ เมตร ยาว ๑๘๔ เมตร ทน ๐.๑๕ เมตร หรือมีปริมาณงานไม่น้อยกว่า ๙๒๐ ตารางเมตร | -                    | -    | ๕๐๐,๐๐๐ | ๕๐๐,๐๐๐ | ๕๐๐,๐๐๐          | ประชาชนได้รับความสะดวก รวดเร็วปลอดภัยในการสัญจร | กองช่าง                       |
| ๑๑  | โครงการก่อสร้างถนนคอนกรีตเสริมเหล็กภายในบ้านหนองบัว หมู่ที่ ๑    | เพื่อให้ประชาชนมีถนนใช้สัญจรได้อย่างสะดวก รวดเร็ว ปลอดภัย | -ถนนคอนกรีตเสริมเหล็กกว้าง ๔ เมตร ยาว ๒๐๔ เมตร ทน ๐.๑๕ เมตร หรือมีปริมาณงานไม่น้อยกว่า ๘๑๖ ตารางเมตร      | -                    | -    | ๕๐๐,๐๐๐ | ๕๐๐,๐๐๐ | ๕๐๐,๐๐๐          | ประชาชนได้รับความสะดวก รวดเร็วปลอดภัยในการสัญจร | กองช่าง                       |
| ๑๒  | โครงการก่อสร้างถนนคอนกรีตเสริมเหล็กภายในบ้านหนองบัว หมู่ที่ ๒    | เพื่อให้ประชาชนมีถนนใช้สัญจรได้อย่างสะดวก รวดเร็ว ปลอดภัย | -ถนนคอนกรีตเสริมเหล็กกว้าง ๔ เมตร ยาว ๒๐๔ เมตร ทน ๐.๑๕ เมตร หรือมีปริมาณงานไม่น้อยกว่า ๘๑๖ ตารางเมตร      | -                    | -    | ๕๐๐,๐๐๐ | ๕๐๐,๐๐๐ | ๕๐๐,๐๐๐          | ประชาชนได้รับความสะดวก รวดเร็วปลอดภัยในการสัญจร | กองช่าง                       |
| ๑๓  | โครงการก่อสร้างถนนคอนกรีตเสริมเหล็กภายในบ้านหนองบัว หมู่ที่ ๓    | เพื่อให้ประชาชนมีถนนใช้สัญจรได้อย่างสะดวก รวดเร็ว ปลอดภัย | -ถนนคอนกรีตเสริมเหล็กกว้าง ๕ เมตร ยาว ๑๖๕ เมตร ทน ๐.๑๕ เมตร หรือมีปริมาณงานไม่น้อยกว่า ๘๒๕ ตารางเมตร      | -                    | -    | ๕๐๐,๐๐๐ | ๕๐๐,๐๐๐ | ๕๐๐,๐๐๐          | ประชาชนได้รับความสะดวก รวดเร็วปลอดภัยในการสัญจร | กองช่าง                       |



| ที่ | โครงการ/กิจกรรม   | วัตถุประสงค์  | เป้าหมาย<br>(ผลผลิตของโครงการ)  | งบประมาณและที่ผ่านมา |      |         |         |         | ตัวชี้วัด<br>KPI                 | ผลที่คาดว่าจะได้รับ                             | หน่วยงาน<br>รับผิดชอบ<br>หลัก |
|-----|---|---|---|----------------------|------|---------|---------|---------|----------------------------------|---|-------------------------------|
|     |   |   |   | ๒๕๖๑                 | ๒๕๖๒ | ๒๕๖๓    | ๒๕๖๔    | ๒๕๖๕    |                                  |   |                               |
| ๑๔  | โครงการก่อสร้างถนนคอนกรีตเสริมเหล็กภายในบ้านหนองบ่อ หมู่ที่ ๔ | เพื่อให้ประชาชนมีถนนใช้สัญจรได้อย่างสะดวก รวดเร็ว ปลอดภัย | -ถนนคอนกรีตเสริมเหล็กกว้าง ๕ เมตร ยาว ๑๖๕ เมตร หนา ๐.๑๕ เมตร หรือมีปริมาณงานไม่น้อยกว่า ๘๒๕ ตารางเมตร | -                    | -    | ๕๐๐,๐๐๐ | ๕๐๐,๐๐๐ | ๕๐๐,๐๐๐ | การสัญจรที่สะดวก รวดเร็ว ปลอดภัย | ประชาชนได้รับความสะดวก รวดเร็วปลอดภัยในการสัญจร | กองช่าง                       |
| ๑๕  | โครงการก่อสร้างถนนคอนกรีตเสริมเหล็กภายในบ้านมะเขือ หมู่ที่ ๕  | เพื่อให้ประชาชนมีถนนใช้สัญจรได้อย่างสะดวก รวดเร็ว ปลอดภัย | -ถนนคอนกรีตเสริมเหล็กกว้าง ๕ เมตร ยาว ๑๖๕ เมตร หนา ๐.๑๕ เมตร หรือมีปริมาณงานไม่น้อยกว่า ๘๒๕ ตารางเมตร | -                    | -    | ๕๐๐,๐๐๐ | ๕๐๐,๐๐๐ | ๕๐๐,๐๐๐ | การสัญจรที่สะดวก รวดเร็ว ปลอดภัย | ประชาชนได้รับความสะดวก รวดเร็วปลอดภัยในการสัญจร | กองช่าง                       |
| ๑๖  | โครงการก่อสร้างถนนคอนกรีตเสริมเหล็กภายในบ้านโพรง หมู่ที่ ๖    | เพื่อให้ประชาชนมีถนนใช้สัญจรได้อย่างสะดวก รวดเร็ว ปลอดภัย | -ถนนคอนกรีตเสริมเหล็กกว้าง ๔ เมตร ยาว ๒๐๔ เมตร หนา ๐.๑๕ เมตร หรือมีปริมาณงานไม่น้อยกว่า ๘๑๖ ตารางเมตร | -                    | -    | ๕๐๐,๐๐๐ | ๕๐๐,๐๐๐ | ๕๐๐,๐๐๐ | การสัญจรที่สะดวก รวดเร็ว ปลอดภัย | ประชาชนได้รับความสะดวก รวดเร็วปลอดภัยในการสัญจร | กองช่าง                       |
| ๑๗  | โครงการก่อสร้างถนนคอนกรีตเสริมเหล็กภายในบ้านโพรง หมู่ที่ ๗    | เพื่อให้ประชาชนมีถนนใช้สัญจรได้อย่างสะดวก รวดเร็ว ปลอดภัย | -ถนนคอนกรีตเสริมเหล็กกว้าง ๕ เมตร ยาว ๑๖๕ เมตร หนา ๐.๑๕ เมตร หรือมีปริมาณงานไม่น้อยกว่า ๘๒๕ ตารางเมตร | -                    | -    | ๕๐๐,๐๐๐ | ๕๐๐,๐๐๐ | ๕๐๐,๐๐๐ | การสัญจรที่สะดวก รวดเร็ว ปลอดภัย | ประชาชนได้รับความสะดวก รวดเร็วปลอดภัยในการสัญจร | กองช่าง                       |
| ๑๘  | โครงการก่อสร้างถนนคอนกรีตเสริมเหล็กภายในบ้านดงบัง หมู่ที่ ๘   | เพื่อให้ประชาชนมีถนนใช้สัญจรได้อย่างสะดวก รวดเร็ว ปลอดภัย | -ถนนคอนกรีตเสริมเหล็กกว้าง ๕ เมตร ยาว ๑๖๕ เมตร หนา ๐.๑๕ เมตร หรือมีปริมาณงานไม่น้อยกว่า ๘๒๕ ตารางเมตร | -                    | -    | ๕๐๐,๐๐๐ | ๕๐๐,๐๐๐ | ๕๐๐,๐๐๐ | การสัญจรที่สะดวก รวดเร็ว ปลอดภัย | ประชาชนได้รับความสะดวก รวดเร็วปลอดภัยในการสัญจร | กองช่าง                       |

| ที่ | โครงการ/กิจกรรม   | วัตถุประสงค์  | เป้าหมาย<br>(ผลผลิตของโครงการ)   | งบประมาณและที่ผ่านมา |      |         |         |         | ตัวชี้วัด<br>KPI                 | ผลที่คาดว่าจะได้รับ                             | หน่วยงาน<br>รับผิดชอบ<br>หลัก |
|-----|---|---|--|----------------------|------|---------|---------|---------|----------------------------------|---|-------------------------------|
|     |   |   |  | ๒๕๖๑                 | ๒๕๖๒ | ๒๕๖๓    | ๒๕๖๔    | ๒๕๖๕    |                                  |   |                               |
| ๑๙  | โครงการก่อสร้างถนนคอนกรีตเสริมเหล็กภายในบ้านดงบัง หมู่ที่ ๙       | เพื่อให้ประชาชนมีถนนใช้สัญจรได้อย่างสะดวก รวดเร็ว ปลอดภัย | -ถนนคอนกรีตเสริมเหล็กกว้าง ๕ เมตร ยาว ๑๖๕ เมตร หน้า ๐.๑๕ เมตร หรือมีปริมาณงานไม่น้อยกว่า ๘๒๕ ตารางเมตร | -                    | -    | ๕๐๐,๐๐๐ | ๕๐๐,๐๐๐ | ๕๐๐,๐๐๐ | การสัญจรที่สะดวก รวดเร็ว ปลอดภัย | ประชาชนได้รับความสะดวก รวดเร็วปลอดภัยในการสัญจร | กองช่าง                       |
| ๒๐  | โครงการก่อสร้างถนนคอนกรีตเสริมเหล็กภายในบ้านจันทะโนน หมู่ที่ ๑๐   | เพื่อให้ประชาชนมีถนนใช้สัญจรได้อย่างสะดวก รวดเร็ว ปลอดภัย | -ถนนคอนกรีตเสริมเหล็กกว้าง ๕ เมตร ยาว ๑๖๕ เมตร หน้า ๐.๑๕ เมตร หรือมีปริมาณงานไม่น้อยกว่า ๘๒๕ ตารางเมตร | -                    | -    | ๕๐๐,๐๐๐ | ๕๐๐,๐๐๐ | ๕๐๐,๐๐๐ | การสัญจรที่สะดวก รวดเร็ว ปลอดภัย | ประชาชนได้รับความสะดวก รวดเร็วปลอดภัยในการสัญจร | กองช่าง                       |
| ๒๑  | โครงการก่อสร้างถนนคอนกรีตเสริมเหล็กภายในบ้านจันทะโนน หมู่ที่ ๑๑   | เพื่อให้ประชาชนมีถนนใช้สัญจรได้อย่างสะดวก รวดเร็ว ปลอดภัย | -ถนนคอนกรีตเสริมเหล็กกว้าง ๕ เมตร ยาว ๑๖๕ เมตร หน้า ๐.๑๕ เมตร หรือมีปริมาณงานไม่น้อยกว่า ๘๒๕ ตารางเมตร | -                    | -    | ๕๐๐,๐๐๐ | ๕๐๐,๐๐๐ | ๕๐๐,๐๐๐ | การสัญจรที่สะดวก รวดเร็ว ปลอดภัย | ประชาชนได้รับความสะดวก รวดเร็วปลอดภัยในการสัญจร | กองช่าง                       |
| ๒๒  | โครงการก่อสร้างถนนคอนกรีตเสริมเหล็กภายในบ้านสักลา หมู่ที่ ๑๒      | เพื่อให้ประชาชนมีถนนใช้สัญจรได้อย่างสะดวก รวดเร็ว ปลอดภัย | -ถนนคอนกรีตเสริมเหล็กกว้าง ๕ เมตร ยาว ๑๖๕ เมตร หน้า ๐.๑๕ เมตร หรือมีปริมาณงานไม่น้อยกว่า ๘๒๕ ตารางเมตร | -                    | -    | ๕๐๐,๐๐๐ | ๕๐๐,๐๐๐ | ๕๐๐,๐๐๐ | การสัญจรที่สะดวก รวดเร็ว ปลอดภัย | ประชาชนได้รับความสะดวก รวดเร็วปลอดภัยในการสัญจร | กองช่าง                       |
| ๒๓  | โครงการก่อสร้างถนนคอนกรีตเสริมเหล็กภายในบ้านท่าสนามชัย หมู่ที่ ๑๓ | เพื่อให้ประชาชนมีถนนใช้สัญจรได้อย่างสะดวก รวดเร็ว ปลอดภัย | -ถนนคอนกรีตเสริมเหล็กกว้าง ๕ เมตร ยาว ๑๖๕ เมตร หน้า ๐.๑๕ เมตร หรือมีปริมาณงานไม่น้อยกว่า ๘๒๕ ตารางเมตร | -                    | -    | ๕๐๐,๐๐๐ | ๕๐๐,๐๐๐ | ๕๐๐,๐๐๐ | การสัญจรที่สะดวก รวดเร็ว ปลอดภัย | ประชาชนได้รับความสะดวก รวดเร็วปลอดภัยในการสัญจร | กองช่าง                       |
| ๒๔  | โครงการก่อสร้างระบบประปา หอถังสูง ขนาดบรรจุ ๑๐ ลบ.ม. หมู่ที่ ๑    | เพื่อให้ประชาชนมีน้ำอุปโภคบริโภคที่สะดวก และเพียงพอ       | ระบบประปาห้องสูง ขนาดบรรจุ ๑๐ ลบ.ม. รายละเอียดรูปแบบรายการตามแบบแปลนที่ อบต.หนองบัว กำหนด              | -                    | -    | ๕๐๐,๐๐๐ | ๕๐๐,๐๐๐ | ๕๐๐,๐๐๐ | มีน้ำอุปโภคบริโภคที่เพียงพอ      | ประชาชนมีน้ำอุปโภคบริโภคที่สะดวกและเพียงพอ      | กองช่าง                       |

| ที่ | โครงการ/กิจกรรม   | วัตถุประสงค์  | เป้าหมาย<br>(ผลผลิตของโครงการ)  | งบประมาณและที่ผ่านมา |      |         |         |         | ตัวชี้วัด<br>KPI | ผลที่คาดว่าจะได้รับ | หน่วยงาน<br>รับผิดชอบ<br>หลัก                   |         |
|-----|---|---|---|----------------------|------|---------|---------|---------|------------------|---------------------|---|---------|
|     |   |   |   | ๒๕๖๖<br>๑            | ๒๕๖๖ | ๒๕๖๖    | ๒๕๖๖    | ๒๕๖๖    |                  |                     |   |         |
| ๒๕  | โครงการก่อสร้างถนนคอนกรีตเสริมเหล็ก เส้นหนอง หมู่ที่ ๑                        | เพื่อให้ประชาชนมีถนนใช้สัญจรได้อย่างสะดวก รวดเร็ว ปลอดภัย | -ถนนคอนกรีตเสริมเหล็ก รายละเอียดรูปแบบรายการตามแบบแปลนที่ อบต.หนองบ่อ กำหนด                                       | -                    | -    | ๕๐๐,๐๐๐ | ๕๐๐,๐๐๐ | ๕๐๐,๐๐๐ | ๒๕๖๕             | ๒๕๖๕                | ประชาชนได้รับความสะดวก รวดเร็วปลอดภัยในการสัญจร | กองช่าง |
| ๒๖  | โครงการก่อสร้างถนนคอนกรีตเสริมเหล็ก เส้นหลัง รพ.สต.หนองบ่อ หมู่ที่ ๑          | เพื่อให้ประชาชนมีถนนใช้สัญจรได้อย่างสะดวก รวดเร็ว ปลอดภัย | -ถนนคอนกรีตเสริมเหล็ก รายละเอียดรูปแบบรายการตามแบบแปลนที่ อบต.หนองบ่อ กำหนด                                       | -                    | -    | ๕๐๐,๐๐๐ | ๕๐๐,๐๐๐ | ๕๐๐,๐๐๐ | ๒๕๖๕             | ๒๕๖๕                | ประชาชนได้รับความสะดวก รวดเร็วปลอดภัยในการสัญจร | กองช่าง |
| ๒๗  | โครงการก่อสร้างถนนคอนกรีตเสริมเหล็ก เส้นข้าง หนองบ่อ หมู่ที่ ๑                | เพื่อให้ประชาชนมีถนนใช้สัญจรได้อย่างสะดวก รวดเร็ว ปลอดภัย | -ถนนคอนกรีตเสริมเหล็ก รายละเอียดรูปแบบรายการตามแบบแปลนที่ อบต.หนองบ่อ กำหนด                                       | -                    | -    | ๕๐๐,๐๐๐ | ๕๐๐,๐๐๐ | ๕๐๐,๐๐๐ | ๒๕๖๕             | ๒๕๖๕                | ประชาชนได้รับความสะดวก รวดเร็วปลอดภัยในการสัญจร | กองช่าง |
| ๒๘  | โครงการก่อสร้างถนนคอนกรีตเสริมเหล็ก เส้นแยกไปธนาคาร-สามแยก นานางสมใจ สายพันธ์ | เพื่อให้ประชาชนมีถนนใช้สัญจรได้อย่างสะดวก รวดเร็ว ปลอดภัย | - ปริมาณงาน ถนนคอนกรีตเสริมเหล็ก กว้าง ๔ เมตร ยาว ๑๑๕ เมตร หน้า ๐.๑๕ เมตร หรือมีปริมาณพื้นที่ไม่น้อยกว่า ๔๖๐ตร.ม. | -                    | -    | ๕๐๐,๐๐๐ | ๕๐๐,๐๐๐ | ๕๐๐,๐๐๐ | ๒๕๖๕             | ๒๕๖๕                | ประชาชนได้รับความสะดวก รวดเร็วปลอดภัยในการสัญจร | กองช่าง |
| ๒๙  | โครงการก่อสร้างถนนคอนกรีตเสริมเหล็ก เส้น หนองบ่อ - ท่าปะอาว                   | เพื่อให้ประชาชนมีถนนใช้สัญจรได้อย่างสะดวก รวดเร็ว ปลอดภัย | -ถนนคอนกรีตเสริมเหล็ก รายละเอียดรูปแบบรายการตามแบบแปลนที่ อบต.หนองบ่อ กำหนด                                       | -                    | -    | ๕๐๐,๐๐๐ | ๕๐๐,๐๐๐ | ๕๐๐,๐๐๐ | ๒๕๖๕             | ๒๕๖๕                | ประชาชนได้รับความสะดวก รวดเร็วปลอดภัยในการสัญจร | กองช่าง |
| ๓๐  | โครงการก่อสร้างระบบประปา ท่อฝังสูง ขนาดบรรจุ ๓๐ ลบ.ม. หมู่ที่ ๓ (หนองหลวง)    | เพื่อให้ประชาชนมีน้ำอุปโภคบริโภคที่สะดวกและเพียงพอ        | ระบบประปาท่อฝังสูง ขนาดบรรจุ ๓๐ ลบ.ม. รายละเอียดรูปแบบรายการตามแบบแปลนที่ อบต.หนองบ่อ กำหนด                       | -                    | -    | ๕๐๐,๐๐๐ | ๕๐๐,๐๐๐ | ๕๐๐,๐๐๐ | ๒๕๖๕             | ๒๕๖๕                | ประชาชนมีน้ำอุปโภคบริโภคที่สะดวกและเพียงพอ      | กองช่าง |



| ที่ | โครงการ/กิจกรรม  | วัตถุประสงค์  | เป้าหมาย<br>(ผลผลิตของโครงการ)   | งบประมาณและที่ผ่านมา |         |         |                                  | ตัวชี้วัด<br>KPI                                | ผลที่คาดว่าจะ<br>ได้รับ                         | หน่วยงาน<br>รับผิดชอบ<br>หลัก |
|-----|--|---|--|----------------------|---------|---------|----------------------------------|---|---|-------------------------------|
|     |  |   |  | ๒๕๖๑                 | ๒๕๖๒    | ๒๕๖๓    | ๒๕๖๔                             |   |   |                               |
| ๓๑  | โครงการก่อสร้างถนนคอนกรีตเสริมเหล็ก เส้นบ้านบางขันดี มาสันต์ - นางชบาพร จันทน์ หมู่ที่ ๕   | เพื่อให้ประชาชนมีถนนใช้สัญจรได้อย่างสะดวก รวดเร็ว ปลอดภัย | -ถนนคอนกรีตเสริมเหล็ก รายละเอียดรูปแบบรายการตามแบบแปลนที่ อบต.หนองบ่อ กำหนด                | -                    | ๕๐๐,๐๐๐ | ๕๐๐,๐๐๐ | ๕๐๐,๐๐๐                          | การสัญจรที่สะดวก รวดเร็ว ปลอดภัย                | ประชาชนได้รับความสะดวก รวดเร็วปลอดภัยในการสัญจร | กองช่าง                       |
| ๓๒  | โครงการก่อสร้างถนนคอนกรีตเสริมเหล็ก เส้นบ้านบางยูงพร ศรีไชย - บ้านพ้อมาน พรมเลิศ หมู่ที่ ๕ | เพื่อให้ประชาชนมีถนนใช้สัญจรได้อย่างสะดวก รวดเร็ว ปลอดภัย | -ถนนคอนกรีตเสริมเหล็ก รายละเอียดรูปแบบรายการตามแบบแปลนที่ อบต.หนองบ่อ กำหนด                | -                    | ๕๐๐,๐๐๐ | ๕๐๐,๐๐๐ | การสัญจรที่สะดวก รวดเร็ว ปลอดภัย | ประชาชนได้รับความสะดวก รวดเร็วปลอดภัยในการสัญจร | กองช่าง   |                               |
| ๓๓  | โครงการก่อสร้างระบบประปา หอถังสูง ขนาดบรรจุ ๑๐ ลบ.ม. หมู่ที่ ๕                             | เพื่อให้ประชาชนมีน้ำอุปโภคบริโภคที่สะอาดและเพียงพอ        | ระบบประปาหอถังสูง ขนาดบรรจุ ๑๐ ลบ.ม. รายละเอียดรูปแบบรายการตามแบบแปลนที่ อบต.หนองบ่อ กำหนด | -                    | ๕๐๐,๐๐๐ | ๕๐๐,๐๐๐ | มีน้ำอุปโภคบริโภคที่เพียงพอ      | ประชาชนมีน้ำอุปโภคบริโภคที่สะอาดและเพียงพอ      | กองช่าง   |                               |
| ๓๔  | โครงการก่อสร้างถนนคอนกรีตเสริมเหล็ก เส้นบ้านมะเขือ-สถานีสูบน้ำ                             | เพื่อให้ประชาชนมีถนนใช้สัญจรได้อย่างสะดวก รวดเร็ว ปลอดภัย | -ถนนคอนกรีตเสริมเหล็ก รายละเอียดรูปแบบรายการตามแบบแปลนที่ อบต.หนองบ่อ กำหนด                | -                    | ๕๐๐,๐๐๐ | ๕๐๐,๐๐๐ | การสัญจรที่สะดวก รวดเร็ว ปลอดภัย | ประชาชนได้รับความสะดวก รวดเร็วปลอดภัยในการสัญจร | กองช่าง   |                               |
| ๓๕  | โครงการก่อสร้างถนนคอนกรีตเสริมเหล็ก เส้นบ้านมะเขือ-กุดปลาข้าว                              | เพื่อให้ประชาชนมีถนนใช้สัญจรได้อย่างสะดวก รวดเร็ว ปลอดภัย | -ถนนคอนกรีตเสริมเหล็ก รายละเอียดรูปแบบรายการตามแบบแปลนที่ อบต.หนองบ่อ กำหนด                | -                    | ๕๐๐,๐๐๐ | ๕๐๐,๐๐๐ | การสัญจรที่สะดวก รวดเร็ว ปลอดภัย | ประชาชนได้รับความสะดวก รวดเร็วปลอดภัยในการสัญจร | กองช่าง   |                               |
| ๓๖  | โครงการก่อสร้างถนนคอนกรีตเสริมเหล็ก เส้นบ้านมะเขือ-วัดป่าพิกาสันติธรรม                     | เพื่อให้ประชาชนมีถนนใช้สัญจรได้อย่างสะดวก รวดเร็ว ปลอดภัย | -ถนนคอนกรีตเสริมเหล็ก รายละเอียดรูปแบบรายการตามแบบแปลนที่ อบต.หนองบ่อ กำหนด                | -                    | ๕๐๐,๐๐๐ | ๕๐๐,๐๐๐ | การสัญจรที่สะดวก รวดเร็ว ปลอดภัย | ประชาชนได้รับความสะดวก รวดเร็วปลอดภัยในการสัญจร | กองช่าง   |                               |

| ที่ | โครงการ/กิจกรรม   | วัตถุประสงค์  | เป้าหมาย<br>(ผลผลิตของโครงการ)   | งบประมาณและที่เข้ามา |           |           |           |           | ตัวชี้วัด<br>KPI                           | ผลที่คาดว่าจะ<br>จะได้รับ                               | หน่วยงาน<br>รับผิดชอบ<br>หลัก |
|-----|---|---|--|----------------------|-----------|-----------|-----------|-----------|--|---|-------------------------------|
|     |   |   |  | ๒๕๖                  | ๒๕๖๑      | ๒๕๖๒      | ๒๕๖๓      | ๒๕๖๔      |  |   |                               |
| ๓๗  | โครงการก่อสร้างถนนคอนกรีตเสริมเหล็ก ทิศตะวันออกโรงเรียนบ้านโพงาม หมู่ที่ ๖      | เพื่อให้ประชาชนมีถนนใช้สัญจรได้อย่างสะดวก รวดเร็ว ปลอดภัย | -ถนนคอนกรีตเสริมเหล็ก<br>รายละเอียดรูปแบบรายการตามแบบ<br>แปลนที่ อบต.หนองบ่อ กำหนด | -                    | ๕๐๐,๐๐๐   | ๕๐๐,๐๐๐   | ๕๐๐,๐๐๐   | ๕๐๐,๐๐๐   | การสัญจรที่<br>สะดวก<br>รวดเร็ว<br>ปลอดภัย | ประชาชนได้รับความ<br>สะดวก รวดเร็วปลอดภัย<br>ในการสัญจร | กองช่าง                       |
| ๓๘  | โครงการก่อสร้างถนนคอนกรีตเสริมเหล็ก เส้นบ้านโพงาม -บ้านมะเขือ                   | เพื่อให้ประชาชนมีถนนใช้สัญจรได้อย่างสะดวก รวดเร็ว ปลอดภัย | -ถนนคอนกรีตเสริมเหล็ก<br>รายละเอียดรูปแบบรายการตามแบบ<br>แปลนที่ อบต.หนองบ่อ กำหนด | -                    | ๓,๕๐๐,๐๐๐ | ๓,๕๐๐,๐๐๐ | ๓,๕๐๐,๐๐๐ | ๓,๕๐๐,๐๐๐ | การสัญจรที่<br>สะดวก<br>รวดเร็ว<br>ปลอดภัย | ประชาชนได้รับความ<br>สะดวก รวดเร็วปลอดภัย<br>ในการสัญจร | กองช่าง                       |
| ๓๙  | โครงการก่อสร้างถนนคอนกรีตเสริมเหล็ก เส้นบ้านโพงาม -โนนพ้อทุย                    | เพื่อให้ประชาชนมีถนนใช้สัญจรได้อย่างสะดวก รวดเร็ว ปลอดภัย | -ถนนคอนกรีตเสริมเหล็ก<br>รายละเอียดรูปแบบรายการตามแบบ<br>แปลนที่ อบต.หนองบ่อ กำหนด | -                    | ๕๐๐,๐๐๐   | ๕๐๐,๐๐๐   | ๕๐๐,๐๐๐   | ๕๐๐,๐๐๐   | การสัญจรที่<br>สะดวก<br>รวดเร็ว<br>ปลอดภัย | ประชาชนได้รับความ<br>สะดวก รวดเร็วปลอดภัย<br>ในการสัญจร | กองช่าง                       |
| ๔๐  | โครงการก่อสร้างถนนคอนกรีตเสริมเหล็ก จากสวนนายพิชิต จันทร์ทรัง-นายนายเมธ แสงกล้า | เพื่อให้ประชาชนมีถนนใช้สัญจรได้อย่างสะดวก รวดเร็ว ปลอดภัย | -ถนนคอนกรีตเสริมเหล็ก<br>รายละเอียดรูปแบบรายการตามแบบ<br>แปลนที่ อบต.หนองบ่อ กำหนด | -                    | ๕๐๐,๐๐๐   | ๕๐๐,๐๐๐   | ๕๐๐,๐๐๐   | ๕๐๐,๐๐๐   | การสัญจรที่<br>สะดวก<br>รวดเร็ว<br>ปลอดภัย | ประชาชนได้รับความ<br>สะดวก รวดเร็วปลอดภัย<br>ในการสัญจร | กองช่าง                       |
| ๔๑  | โครงการก่อสร้างถนนคอนกรีตเสริมเหล็ก จากบ้านนายวิชัยพร - โนนพ้อทุย               | เพื่อให้ประชาชนมีถนนใช้สัญจรได้อย่างสะดวก รวดเร็ว ปลอดภัย | -ถนนคอนกรีตเสริมเหล็ก<br>รายละเอียดรูปแบบรายการตามแบบ<br>แปลนที่ อบต.หนองบ่อ กำหนด | -                    | ๕๐๐,๐๐๐   | ๕๐๐,๐๐๐   | ๕๐๐,๐๐๐   | ๕๐๐,๐๐๐   | การสัญจรที่<br>สะดวก<br>รวดเร็ว<br>ปลอดภัย | ประชาชนได้รับความ<br>สะดวก รวดเร็วปลอดภัย<br>ในการสัญจร | กองช่าง                       |
| ๔๒  | โครงการก่อสร้างถนนคอนกรีตเสริมเหล็ก เส้นไปสถานีสูบน้ำด้วยไฟฟ้า บ้านดงบัง        | เพื่อให้ประชาชนมีถนนใช้สัญจรได้อย่างสะดวก รวดเร็ว ปลอดภัย | -ถนนคอนกรีตเสริมเหล็ก<br>รายละเอียดรูปแบบรายการตามแบบ<br>แปลนที่ อบต.หนองบ่อ กำหนด | -                    | ๕๐๐,๐๐๐   | ๕๐๐,๐๐๐   | ๕๐๐,๐๐๐   | ๕๐๐,๐๐๐   | การสัญจรที่<br>สะดวก<br>รวดเร็ว<br>ปลอดภัย | ประชาชนได้รับความ<br>สะดวก รวดเร็วปลอดภัย<br>ในการสัญจร | กองช่าง                       |

| ที่ | โครงการ/กิจกรรม  | วัตถุประสงค์  | เป้าหมาย<br>(ผลผลิตของโครงการ)   | งบประมาณและที่ผ่านมา |      |         |         | ตัวชี้วัด<br>KPI | ผลที่คาดว่าจะได้รับ                                | หน่วยงาน<br>รับผิดชอบ<br>หลัก |
|-----|--|---|--|----------------------|------|---------|---------|------------------|--|-------------------------------|
|     |  |   |  | ๒๕๖๑                 | ๒๕๖๒ | ๒๕๖๓    | ๒๕๖๔    |                  |  |                               |
| ๔๓  | โครงการก่อสร้างถนนคอนกรีตเสริมเหล็ก เส้นบ้านผจญ ศรีชัย - กุดจับ หมู่ที่ ๘                      | เพื่อให้ประชาชนมีถนนใช้สัญจรได้อย่างสะดวก รวดเร็ว ปลอดภัย | -ปริมาณงาน ถนนคอนกรีตเสริมเหล็ก กว้าง ๔ เมตร ยาว ๔๕ เมตร หน้า ๐.๑๕ เมตร หรือมีปริมาณพื้นที่ไม่น้อยกว่า ๑๘๐ ตารางเมตร                                 | -                    | -    | ๕๐๐,๐๐๐ | ๕๐๐,๐๐๐ | ๕๐๐,๐๐๐          | ประชาชนได้รับความสะดวก รวดเร็วปลอดภัยในการสัญจร    | กองช่าง                       |
| ๔๔  | โครงการก่อสร้างถนนคอนกรีตเสริมเหล็ก จากแยกบ้าน อ.สมพร ศรีชัย - หุ้งขาม ม.๙                     | เพื่อให้ประชาชนมีถนนใช้สัญจรได้อย่างสะดวก รวดเร็ว ปลอดภัย | -ปริมาณงาน ถนนคอนกรีตเสริมเหล็ก กว้าง ๔ เมตร ยาว ๙๙ เมตร หรือมีปริมาณพื้นที่ไม่น้อยกว่า ๓๙๖ ตารางเมตร<br>- คอนกรีตเสริมเหล็ก ขยายทางแยก ๑๐ ตารางเมตร | -                    | -    | ๕๐๐,๐๐๐ | ๕๐๐,๐๐๐ | ๕๐๐,๐๐๐          | ประชาชนไม่ได้รับความสะดวก รวดเร็วปลอดภัยในการสัญจร | กองช่าง                       |
| ๔๕  | โครงการก่อสร้างถนนคอนกรีตเสริมเหล็ก จากแยกหน้า รพ.สต.ตบึง - สามแยกบ้าน น.ส.ไทรทอง บุญรักษา     | เพื่อให้ประชาชนมีถนนใช้สัญจรได้อย่างสะดวก รวดเร็ว ปลอดภัย | -ถนนคอนกรีตเสริมเหล็ก รายละเอียดรูปแบบรายการตามแบบแปลนที่ อบต.หนองบ่อ กำหนด  | -                    | -    | ๕๐๐,๐๐๐ | ๕๐๐,๐๐๐ | ๕๐๐,๐๐๐          | ประชาชนไม่ได้รับความสะดวก รวดเร็วปลอดภัยในการสัญจร | กองช่าง                       |
| ๔๖  | โครงการก่อสร้างถนนคอนกรีตเสริมเหล็ก จากบ้านตบึง ม.๙ ไป ตอนกลาง (ทางเชื่อมบ้านตบึง - บ้านโพงาม) | เพื่อให้ประชาชนมีถนนใช้สัญจรได้อย่างสะดวก รวดเร็ว ปลอดภัย | -ถนนคอนกรีตเสริมเหล็ก รายละเอียดรูปแบบรายการตามแบบแปลนที่ อบต.หนองบ่อ กำหนด  | -                    | -    | ๕๐๐,๐๐๐ | ๕๐๐,๐๐๐ | ๕๐๐,๐๐๐          | ประชาชนไม่ได้รับความสะดวก รวดเร็วปลอดภัยในการสัญจร | กองช่าง                       |
| ๔๗  | โครงการก่อสร้างถนนคอนกรีตเสริมเหล็ก เส้นบ้านตบึง - กุดจับ                                      | เพื่อให้ประชาชนมีถนนใช้สัญจรได้อย่างสะดวก รวดเร็ว ปลอดภัย | -ถนนคอนกรีตเสริมเหล็ก รายละเอียดรูปแบบรายการตามแบบแปลนที่ อบต.หนองบ่อ กำหนด  | -                    | -    | ๕๐๐,๐๐๐ | ๕๐๐,๐๐๐ | ๕๐๐,๐๐๐          | ประชาชนไม่ได้รับความสะดวก รวดเร็วปลอดภัยในการสัญจร | กองช่าง                       |
| ๔๘  | โครงการก่อสร้างระบบประปา ท่อสูง ขนาดบรรจุ ๑๐ ลบ.ม. หมู่ที่ ๘                                   | เพื่อให้ประชาชนมีน้ำอุปโภคบริโภคที่สะอาดและเพียงพอ        | ระบบประปาท่อสูง ขนาดบรรจุ ๑๐ ลบ.ม. รายละเอียดรูปแบบรายการตามแบบแปลนที่ อบต.หนองบ่อ กำหนด   | -                    | -    | ๕๐๐,๐๐๐ | ๕๐๐,๐๐๐ | ๕๐๐,๐๐๐          | ประชาชนมีน้ำอุปโภคบริโภคที่สะอาดและเพียงพอ         | กองช่าง                       |



| ที่ | โครงการ/กิจกรรม  | วัตถุประสงค์  | เป้าหมาย<br>(ผลผลิตของโครงการ)  | งบประมาณและที่ผ่านมา |          |         |         | ตัวชี้วัด<br>KPI                 | ผลที่คาดว่าจะได้รับ                             | หน่วยงาน<br>รับผิดชอบ<br>หลัก |
|-----|--|---|---|----------------------|----------|---------|---------|----------------------------------|---|-------------------------------|
|     |  |   |   | ๒๕๖<br>๑             | ๒๕๖<br>๒ | ๒๕๖๓    | ๒๕๖๔    |                                  |   |                               |
| ๕๙  | โครงการก่อสร้างระบบประปา หอถังสูง ขนาดบรรจุ ๑๐ ลบ.ม. หมู่ที่ ๙                     | เพื่อให้ประชาชนมีน้ำอุปโภคบริโภคที่สะอาดและเพียงพอ        | ระบบประปาหอถังสูง ขนาดบรรจุ ๑๐ ลบ.ม. รายละเอียดรูปแบบรายการตามแบบแปลนที่ อบต.หนองบ่อ กำหนด                                      | -                    | -        | ๕๐๐,๐๐๐ | ๕๐๐,๐๐๐ | มีน้ำอุปโภคบริโภคที่เพียงพอ      | ประชาชนมีน้ำอุปโภคบริโภคที่สะอาดและเพียงพอ      | กองช่าง                       |
| ๕๐  | โครงการก่อสร้างถนนคอนกรีตเสริมเหล็ก เส้นทิศตะวันตกบ้านจามตะ โนน ม.๑๐               | เพื่อให้ประชาชนมีถนนใช้สัญจรได้อย่างสะดวก รวดเร็ว ปลอดภัย | -ถนนคอนกรีตเสริมเหล็ก รายละเอียดรูปแบบรายการตามแบบแปลนที่ อบต.หนองบ่อ กำหนด   | -                    | -        | ๕๐๐,๐๐๐ | ๕๐๐,๐๐๐ | การสัญจรที่สะดวก รวดเร็ว ปลอดภัย | ประชาชนได้รับความสะดวก รวดเร็วปลอดภัยในการสัญจร | กองช่าง                       |
| ๕๑  | โครงการก่อสร้างถนนคอนกรีตเสริมเหล็ก เส้นตอโพ หมู่ที่ ๑๐                            | เพื่อให้ประชาชนมีถนนใช้สัญจรได้อย่างสะดวก รวดเร็ว ปลอดภัย | -ปริมาณงาน ถนนคอนกรีตเสริมเหล็ก กว้าง ๕ เมตร ยาว ๑๐๐ เมตร หน้า ๐.๑๕ เมตร หรือมีปริมาณพื้นที่รวมทั้งหมดไม่น้อยกว่า ๕๐๐ ตารางเมตร | -                    | -        | ๕๐๐,๐๐๐ | ๕๐๐,๐๐๐ | การสัญจรที่สะดวก รวดเร็ว ปลอดภัย | ประชาชนได้รับความสะดวก รวดเร็วปลอดภัยในการสัญจร | กองช่าง                       |
| ๕๒  | โครงการก่อสร้างถนนคอนกรีตเสริมเหล็ก บ้านจามตะโนนหน้าบ้าน นายรัศมี สายสอน           | เพื่อให้ประชาชนมีถนนใช้สัญจรได้อย่างสะดวก รวดเร็ว ปลอดภัย | -ถนนคอนกรีตเสริมเหล็ก รายละเอียดรูปแบบรายการตามแบบแปลนที่ อบต.หนองบ่อ กำหนด   | -                    | -        | ๕๐๐,๐๐๐ | ๕๐๐,๐๐๐ | การสัญจรที่สะดวก รวดเร็ว ปลอดภัย | ประชาชนได้รับความสะดวก รวดเร็วปลอดภัยในการสัญจร | กองช่าง                       |
| ๕๓  | โครงการก่อสร้างระบบประปา หอถังสูง ขนาดบรรจุ ๑๐ ลบ.ม. หมู่ที่ ๑๐                    | เพื่อให้ประชาชนมีน้ำอุปโภคบริโภคที่สะอาดและเพียงพอ        | ระบบประปาหอถังสูง ขนาดบรรจุ ๑๐ ลบ.ม. รายละเอียดรูปแบบรายการตามแบบแปลนที่ อบต.หนองบ่อ กำหนด                                      | -                    | -        | ๕๐๐,๐๐๐ | ๕๐๐,๐๐๐ | มีน้ำอุปโภคบริโภคที่เพียงพอ      | ประชาชนมีน้ำอุปโภคบริโภคที่สะอาดและเพียงพอ      | กองช่าง                       |
| ๕๔  | โครงการก่อสร้างถนนคอนกรีตเสริมเหล็ก จากบ้านนาสุวรรณ แสงกล้า -บ้านนายสุชาติ ชมะเนตร | เพื่อให้ประชาชนมีถนนใช้สัญจรได้อย่างสะดวก รวดเร็ว ปลอดภัย | -ถนนคอนกรีตเสริมเหล็ก รายละเอียดรูปแบบรายการตามแบบแปลนที่ อบต.หนองบ่อ กำหนด   | -                    | -        | ๕๐๐,๐๐๐ | ๕๐๐,๐๐๐ | การสัญจรที่สะดวก รวดเร็ว ปลอดภัย | ประชาชนได้รับความสะดวก รวดเร็วปลอดภัยในการสัญจร | กองช่าง                       |

| ที่ | โครงการ/กิจกรรม   | วัตถุประสงค์  | เป้าหมาย<br>(ผลผลิตของโครงการ)   | งบประมาณและที่ผ่านมา |           |           |           | ตัวชี้วัด<br>KPI                 | ผลที่คาดว่าจะได้รับ                             | หน่วยงาน<br>รับผิดชอบ<br>หลัก |
|-----|---|---|--|----------------------|-----------|-----------|-----------|----------------------------------|---|-------------------------------|
|     |   |   |  | ๒๕๖๑                 | ๒๕๖๒      | ๒๕๖๓      | ๒๕๖๔      |                                  |   |                               |
| ๕๕  | โครงการก่อสร้างถนนคอนกรีตเสริมเหล็ก จากข้างวัดจันทะโนนทิศเหนือ - บ้านนางหนูค่าย จันทรีสุม                   | เพื่อให้ประชาชนมีถนนใช้สัญจรได้อย่างสะดวก รวดเร็ว ปลอดภัย | -ถนนคอนกรีตเสริมเหล็ก รายละเอียดรูปแบบรายการตามแบบแปลนที่ อบต.หนองบ่อ กำหนด  | -                    | ๕๐๐,๐๐๐   | ๕๐๐,๐๐๐   | ๕๐๐,๐๐๐   | การสัญจรที่สะดวก รวดเร็ว ปลอดภัย | ประชาชนได้รับความสะดวก รวดเร็วปลอดภัยในการสัญจร | กองช่าง                       |
| ๕๖  | โครงการก่อสร้างระบบประปา หอถังสูง ขนาดบรรจุ ๑๐ ลบ.ม. หมู่ที่ ๑๓   | เพื่อให้ประชาชนมีน้ำอุปโภคบริโภคที่สะอาดและเพียงพอ        | ระบบประปาหอถังสูง ขนาดบรรจุ ๑๐ ลบ.ม. รายละเอียดรูปแบบรายการตามแบบแปลนที่ อบต.หนองบ่อ กำหนด   | -                    | ๖๐๐,๐๐๐   | ๖๐๐,๐๐๐   | ๖๐๐,๐๐๐   | มีน้ำอุปโภคบริโภคที่เพียงพอ      | ประชาชนมีน้ำอุปโภคบริโภคที่สะอาดและเพียงพอ      | กองช่าง                       |
| ๕๗  | โครงการก่อสร้างถนนคอนกรีตเสริมเหล็ก เส้นบ้านท่าสนามชัย - โนนคือ   | เพื่อให้ประชาชนมีถนนใช้สัญจรได้อย่างสะดวก รวดเร็ว ปลอดภัย | -ถนนคอนกรีตเสริมเหล็ก รายละเอียดรูปแบบรายการตามแบบแปลนที่ อบต.หนองบ่อ กำหนด  | -                    | ๕๐๐,๐๐๐   | ๕๐๐,๐๐๐   | ๕๐๐,๐๐๐   | การสัญจรที่สะดวก รวดเร็ว ปลอดภัย | ประชาชนได้รับความสะดวก รวดเร็วปลอดภัยในการสัญจร | กองช่าง                       |
| ๕๘  | โครงการก่อสร้างถนนคอนกรีตเสริมเหล็ก เส้นบ้านท่าสนามชัย - โนนร้อง  | เพื่อให้ประชาชนมีถนนใช้สัญจรได้อย่างสะดวก รวดเร็ว ปลอดภัย | -ถนนคอนกรีตเสริมเหล็ก รายละเอียดรูปแบบรายการตามแบบแปลนที่ อบต.หนองบ่อ กำหนด  | -                    | ๕๐๐,๐๐๐   | ๕๐๐,๐๐๐   | ๕๐๐,๐๐๐   | การสัญจรที่สะดวก รวดเร็ว ปลอดภัย | ประชาชนได้รับความสะดวก รวดเร็วปลอดภัยในการสัญจร | กองช่าง                       |
| ๕๙  | โครงการเสริมผิวแอสฟัลติกคอนกรีต เส้นหนองไฮ-หนองบ่อ ช่วง st๖๖+๐๔๖-๖+๕๔(ข้างบ้านนายประไพ ชูลพันธ์ - ศาลปู่ตา) | เพื่อให้ประชาชนมีถนนใช้สัญจรได้อย่างสะดวก รวดเร็ว ปลอดภัย | -ช่วง st๖ 6+046-5๒ 6+546 (ข้างบ้านนายประไพ ชูลพันธ์ -ศาลปู่ตา)เสริมผิวแอสฟัลติกคอนกรีต กว้างเฉลี่ย 6.0 เมตร ยาว 500 เมตร ทน 4 เซนติเมตร ปริมาณพื้นที่ไม่น้อยกว่า 3,000 ตารางเมตร | -                    | ๑,๕๐๐,๐๐๐ | ๑,๕๐๐,๐๐๐ | ๑,๕๐๐,๐๐๐ | การสัญจรที่สะดวก รวดเร็ว ปลอดภัย | ประชาชนได้รับความสะดวก รวดเร็วปลอดภัยในการสัญจร | กองช่าง                       |
| ๖๐  | โครงการเสริมผิวแอสฟัลติกคอนกรีตสะพานลำเขาบอ-หนองขุมดิน  | เพื่อให้ประชาชนมีถนนใช้สัญจรได้อย่างสะดวก รวดเร็ว ปลอดภัย | -ถนนคอนกรีตเสริมเหล็ก รายละเอียดรูปแบบรายการตามแบบแปลนที่ อบต.หนองบ่อ กำหนด  | -                    | ๑,๕๐๐,๐๐๐ | ๑,๕๐๐,๐๐๐ | ๑,๕๐๐,๐๐๐ | การสัญจรที่สะดวก รวดเร็ว ปลอดภัย | ประชาชนได้รับความสะดวก รวดเร็วปลอดภัยในการสัญจร | กองช่าง                       |

| ที่            | โครงการ/กิจกรรม   | วัตถุประสงค์  | เป้าหมาย<br>(ผลผลิตของโครงการ)   | งบประมาณและที่ผ่านมา |            |            |            |            | ตัวชี้วัด<br>KPI                 | ผลที่คาดว่าจะได้รับ                                       | หน่วยงาน<br>รับผิดชอบ<br>หลัก |
|----------------|---|---|--|----------------------|------------|------------|------------|------------|----------------------------------|---|-------------------------------|
|                |   |   |  | ๒๕๖๑                 | ๒๕๖๒       | ๒๕๖๓       | ๒๕๖๔       | ๒๕๖๕       |                                  |   |                               |
| ๖๑             | โครงการเสริมฝีมือแลสลักคอนกรีตเส้นสามแยก อบต.หนองบ่อ - บ้านดงบัง                      | เพื่อให้ประชาชนมีถนนใช้สัญจรได้อย่างสะดวก รวดเร็ว ปลอดภัย         | -ถนนคอนกรีตเสริมเหล็ก รายละเอียดรูปแบบรายการตามแบบแปลนที่ อบต.หนองบ่อ กำหนด                | -                    | ๑,๕๐๐,๐๐๐  | ๑,๕๐๐,๐๐๐  | ๑,๕๐๐,๐๐๐  | ๑,๕๐๐,๐๐๐  | การสัญจรที่สะดวก รวดเร็ว ปลอดภัย | ประชาชนได้รับความสะดวก รวดเร็วปลอดภัยในการสัญจร           | กองช่าง                       |
| ๖๒             | โครงการก่อสร้างระบบประปา ท่อถังสูง ขนาดบรรจุ ๑๐ ลบ.ม. ภายในบริเวณที่ทำการ อบต.หนองบ่อ | เพื่อให้ประชาชนมีน้ำอุปโภคบริโภคที่สะอาดและเพียงพอ                | ระบบประปาพาลังสูง ขนาดบรรจุ ๑๐ ลบ.ม. รายละเอียดรูปแบบรายการตามแบบแปลนที่ อบต.หนองบ่อ กำหนด | -                    | ๕๐๐,๐๐๐    | ๕๐๐,๐๐๐    | ๕๐๐,๐๐๐    | ๕๐๐,๐๐๐    | มีน้ำอุปโภคบริโภคที่เพียงพอ      | ประชาชนมีน้ำอุปโภคบริโภคที่สะอาดและเพียงพอ                | กองช่าง                       |
| ๖๓             | โครงการขยายเขตประปาหมู่บ้านเส้นบ้านดงบัง - กุดจี่ หมู่ที่ ๘,๙                         | เพื่อให้ประชาชนมีน้ำอุปโภคบริโภคที่สะอาดและเพียงพอ                | ขยายเขตประปา รายละเอียดรูปแบบรายการตามแบบแปลนที่ อบต.หนองบ่อ กำหนด                         | -                    | ๑๐๐,๐๐๐    | ๑๐๐,๐๐๐    | ๑๐๐,๐๐๐    | ๑๐๐,๐๐๐    | มีน้ำอุปโภคบริโภคที่เพียงพอ      | ประชาชนมีน้ำอุปโภคบริโภคที่สะอาดและเพียงพอ                | กองช่าง                       |
| ๖๔             | คำจ้างออกแบบเขียนแบบ  | เพื่อให้การก่อสร้างโครงการต่าง ๆ เป็นไปอย่างถูกต้อง มีประสิทธิภาพ | จ้างออกแบบเขียนแบบโครงการก่อสร้างต่าง ๆ ของ อบต.หนองบ่อ                                    | -                    | ๑๐๐,๐๐๐    | ๑๐๐,๐๐๐    | ๑๐๐,๐๐๐    | ๑๐๐,๐๐๐    | จำนวนโครงการก่อสร้าง             | การก่อสร้างโครงการต่าง ๆ เป็นไปอย่างถูกต้อง มีประสิทธิภาพ | กองช่าง                       |
| ๖๕             | โครงการก่อสร้างถนนคอนกรีตเสริมเหล็ก ทางเข้าตลาดชุมชนตำบลหนองบ่อ                       | เพื่อให้ประชาชนมีถนนใช้สัญจรได้อย่างสะดวก รวดเร็ว ปลอดภัย         | -ถนนคอนกรีตเสริมเหล็ก รายละเอียดรูปแบบรายการตามแบบแปลนที่ อบต.หนองบ่อ กำหนด                | -                    | ๕๐๐,๐๐๐    | ๕๐๐,๐๐๐    | ๕๐๐,๐๐๐    | ๕๐๐,๐๐๐    | การสัญจรที่สะดวก รวดเร็ว ปลอดภัย | ประชาชนได้รับความสะดวก รวดเร็วปลอดภัยในการสัญจร           | กองช่าง                       |
| ๖๖             | โครงการก่อสร้างถนนคอนกรีตเสริมเหล็ก ทางเข้าคารบองกับบรรเทาสาธารณภัย อบต.หนองบ่อ       | เพื่อให้ประชาชนมีถนนใช้สัญจรได้อย่างสะดวก รวดเร็ว ปลอดภัย         | -ถนนคอนกรีตเสริมเหล็ก รายละเอียดรูปแบบรายการตามแบบแปลนที่ อบต.หนองบ่อ กำหนด                | -                    | ๕๐๐,๐๐๐    | ๕๐๐,๐๐๐    | ๕๐๐,๐๐๐    | ๕๐๐,๐๐๐    | การสัญจรที่สะดวก รวดเร็ว ปลอดภัย | ประชาชนได้รับความสะดวก รวดเร็วปลอดภัยในการสัญจร           | กองช่าง                       |
| ๖๗             | โครงการก่อสร้างถนนคอนกรีตเสริมเหล็ก เส้นทางศูนย์พัฒนาเด็กเล็ก ตำบลหนองบ่อ             | เพื่อให้ประชาชนมีถนนใช้สัญจรได้อย่างสะดวก รวดเร็ว ปลอดภัย         | -ถนนคอนกรีตเสริมเหล็ก รายละเอียดรูปแบบรายการตามแบบแปลนที่ อบต.หนองบ่อ กำหนด                | -                    | ๕๐๐,๐๐๐    | ๕๐๐,๐๐๐    | ๕๐๐,๐๐๐    | ๕๐๐,๐๐๐    | การสัญจรที่สะดวก รวดเร็ว ปลอดภัย | ประชาชนได้รับความสะดวก รวดเร็วปลอดภัยในการสัญจร           | กองช่าง                       |
| รวม ๖๗ โครงการ |   |   |  | -                    | ๓๗,๓๐๐,๐๐๐ | ๓๗,๓๐๐,๐๐๐ | ๓๗,๓๐๐,๐๐๐ | ๓๗,๓๐๐,๐๐๐ |                                  |   |                               |

๒. บัญชีโครงการพัฒนาท้องถิ่น

รายละเอียดโครงการพัฒนา  
 แผนพัฒนาท้องถิ่น ( พ.ศ.๒๕๖๑ - ๒๕๖๕ ) เพิ่มเติม ครั้งที่ ๒  
 สำหรับองค์การปกครองส่วนท้องถิ่นดำเนินการ  
 องค์การบริหารส่วนตำบลหนองบัว อำเภอเมือง จังหวัดอุบลราชธานี

แบบ ผ. ๐๒

- ก. ยุทธศาสตร์จังหวัดที่ ๓ การพัฒนาการเกษตรและแปรรูปสินค้าเกษตร
- ข. ยุทธศาสตร์การพัฒนาองค์การปกครองส่วนท้องถิ่นในเขตจังหวัด ที่ ๕ การส่งเสริมคุณภาพชีวิต
- ๒. ยุทธศาสตร์การพัฒนาในด้านเศรษฐกิจ  
 ๒.๑ แผนงานเกษตรและชุมชน

| ที่ | โครงการ/กิจกรรม                      | วัตถุประสงค์   | เป้าหมาย<br>(ผลผลิตของโครงการ)   | งบประมาณที่ผ่านมา |      |         |         | ตัวชี้วัด<br>KPI | ผลที่คาดว่าจะได้รับ   | หน่วยงาน<br>ที่รับผิดชอบ |
|-----|--------------------------------------|--|--|-------------------|------|---------|---------|------------------|---|--------------------------|
|     |                                      |  |  | ๒๕๖๑              | ๒๕๖๒ | ๒๕๖๓    | ๒๕๖๔    |                  |   |                          |
| ๑   | โครงการชุดลอกหนองห้วย<br>บ้านโพ้นงาม | เพื่อให้ได้เก็บน้ำไว้ใช้ในการ<br>เลี้ยงสัตว์และปลูกพืชทางการ<br>เกษตร                        | งานขุดดินด้วยเครื่องจักร ลึก ๓ เมตร<br>ยาว ๑๕๑.๐ เมตร ปากคลองกว้าง ๓๒<br>เมตร ลาดเอียง ๑:๒   | -                 | -    | ๕๐๐,๐๐๐ | ๕๐๐,๐๐๐ | ๕๐๐,๐๐๐          | หลังจากนำเงินไปใช้ในการ<br>เลี้ยงสัตว์และ<br>ปลูกพืชทางการ<br>เกษตรและมี<br>รายได้เพิ่มขึ้น | กองช่าง                  |
| ๒   | โครงการชุดลอกฝายร่อง                 | เพื่อให้ประชาชนมีถนนใช้<br>สัญจรและขนส่งสินค้าทางการ<br>เกษตรได้อย่างสะดวกรวดเร็ว<br>ปลอดภัย | งานขุดดินด้วยเครื่องจักร ลึก ๓ เมตร<br>ยาว ๑๕๒.๐ เมตร ปากคลองกว้าง ๓๒<br>เมตร ลาดเอียง ๑:๑.๕ | -                 | -    | ๕๐๐,๐๐๐ | ๕๐๐,๐๐๐ | ๕๐๐,๐๐๐          | หลังจากนำเงินไปใช้ในการ<br>เลี้ยงสัตว์และ<br>ปลูกพืชทางการ<br>เกษตรและมี<br>รายได้เพิ่มขึ้น | กองช่าง                  |
| ๓   | โครงการชุดลอกโนนร่อง                 | เพื่อให้ประชาชนมีถนนใช้<br>สัญจรและขนส่งสินค้าทางการ<br>เกษตรได้อย่างสะดวกรวดเร็ว<br>ปลอดภัย | งานขุดดินด้วยเครื่องจักร ลึก ๓ เมตร<br>ยาว ๑๕๒.๐ เมตร ปากคลองกว้าง ๓๒<br>เมตร ลาดเอียง ๑:๑.๕ | -                 | -    | ๕๐๐,๐๐๐ | ๕๐๐,๐๐๐ | ๕๐๐,๐๐๐          | หลังจากนำเงินไปใช้ในการ<br>เลี้ยงสัตว์และ<br>ปลูกพืชทางการ<br>เกษตรและมี<br>รายได้เพิ่มขึ้น | กองช่าง                  |



| ที่ | โครงการ/กิจกรรม  | วัตถุประสงค์   | เป้าหมาย<br>(ผลผลิตของโครงการ)   | งบประมาณที่ผ่านมา |      |         |         |         | ตัวชี้วัด<br>KPI   | ผลที่คาดว่าจะได้รับ  | หน่วยงาน<br>ที่รับผิดชอบ |
|-----|--|--|--|-------------------|------|---------|---------|---------|--|--|--------------------------|
|     |  |  |  | ๒๕๖๑              | ๒๕๖๒ | ๒๕๖๓    | ๒๕๖๔    | ๒๕๖๕    |  |  |                          |
| ๑   | โครงการชุดลอกหนองหวาย<br>บ้านโพงาม                                     | เพื่อให้ักเก็บน้ำไว้ใช้ในการ<br>เลี้ยงสัตว์และปลูกพืชทางการ<br>เกษตร                         | งานชุดดินด้วยเครื่องจักร ลึก ๓ เมตร<br>ยาว ๑๕๑.๐ เมตร ปากคลองกว้าง ๓๒<br>เมตร ลาดเอียง ๑:๒   | -                 | -    | ๕๐๐,๐๐๐ | ๕๐๐,๐๐๐ | ๕๐๐,๐๐๐ | แหล่งน้ำเพื่อ<br>การเกษตร  | มีน้ำไว้ใช้ในการ<br>เลี้ยงสัตว์และ<br>ปลูกพืชทางการ<br>เกษตรและมี<br>รายได้เพิ่มขึ้น | กองช่าง                  |
| ๒   | โครงการชุดลอกฝายร่อง   | เพื่อให้ักเก็บน้ำไว้ใช้ในการ<br>เลี้ยงสัตว์และปลูกพืชทางการ<br>เกษตร                         | งานชุดดินด้วยเครื่องจักร ลึก ๓ เมตร<br>ยาว ๑๕๒.๐ เมตร ปากคลองกว้าง ๓๒<br>เมตร ลาดเอียง ๑:๑.๕ | -                 | -    | ๕๐๐,๐๐๐ | ๕๐๐,๐๐๐ | ๕๐๐,๐๐๐ | แหล่งน้ำเพื่อ<br>การเกษตร  | มีน้ำไว้ใช้ในการ<br>เลี้ยงสัตว์และ<br>ปลูกพืชทางการ<br>เกษตรและมี<br>รายได้เพิ่มขึ้น | กองช่าง                  |
| ๓   | โครงการชุดลอกโนนร่อง   | เพื่อให้ักเก็บน้ำไว้ใช้ในการ<br>เลี้ยงสัตว์และปลูกพืชทางการ<br>เกษตร                         | งานชุดดินด้วยเครื่องจักร ลึก ๓ เมตร<br>ยาว ๑๕๒.๐ เมตร ปากคลองกว้าง ๓๒<br>เมตร ลาดเอียง ๑:๑.๕ | -                 | -    | ๕๐๐,๐๐๐ | ๕๐๐,๐๐๐ | ๕๐๐,๐๐๐ | แหล่งน้ำเพื่อ<br>การเกษตร  | มีน้ำไว้ใช้ในการ<br>เลี้ยงสัตว์และ<br>ปลูกพืชทางการ<br>เกษตรและมี<br>รายได้เพิ่มขึ้น | กองช่าง                  |
| ๔   | โครงการซ่อมแซมถนนลูกรังจาก<br>ดงฝักยา - หนองพนา                        | เพื่อให้ประชาชนมีถนนใช้<br>สัญจรและขนส่งสินค้าทางการ<br>เกษตรได้อย่างสะดวกรวดเร็ว<br>ปลอดภัย | ซ่อมแซมถนนลูกรัง ตามแบบแปลน อบต.<br>หนองบ่อ กำหนด  | -                 | -    | ๕๐๐,๐๐๐ | ๕๐๐,๐๐๐ | ๕๐๐,๐๐๐ | การสัญจรที่<br>สะดวก และ<br>ขนส่งสินค้า<br>ทางการเกษตร<br>ได้อย่างรวดเร็ว<br>ปลอดภัย | ประชาชนได้รับ<br>ความสะดวก<br>รวดเร็วปลอดภัย<br>ในการสัญจร                           | กองช่าง                  |
| ๕   | โครงการซ่อมแซมถนนลูกรังจาก<br>นาผาย - พุงชาม (นาผายเสรี<br>บุญประชาชม) | เพื่อให้ประชาชนมีถนนใช้<br>สัญจรและขนส่งสินค้าทางการ<br>เกษตรได้อย่างสะดวกรวดเร็ว<br>ปลอดภัย | ซ่อมแซมถนนลูกรัง ตามแบบแปลน อบต.<br>หนองบ่อ กำหนด  | -                 | -    | ๕๐๐,๐๐๐ | ๕๐๐,๐๐๐ | ๕๐๐,๐๐๐ | การสัญจรที่<br>สะดวก และ<br>ขนส่งสินค้า<br>ทางการเกษตร<br>ได้อย่างรวดเร็ว<br>ปลอดภัย | ประชาชนได้รับ<br>ความสะดวก<br>รวดเร็วปลอดภัย<br>ในการสัญจร                           | กองช่าง                  |



| ที่ | โครงการ/กิจกรรม   | วัตถุประสงค์   | เป้าหมาย<br>(ผลผลิตของโครงการ)                     | งบประมาณที่เข้ามา |      |         |         |         | ดัชนีวัด<br>KPI  | ผลที่คาดว่าจะได้รับ  | หน่วยงาน<br>ที่รับผิดชอบ |
|-----|---|--|--|-------------------|------|---------|---------|---------|--|--|--------------------------|
|     |   |  |  | ๒๕๖๑              | ๒๕๖๒ | ๒๕๖๓    | ๒๕๖๔    | ๒๕๖๕    |  |  |                          |
| ๖   | โครงการก่อสร้างถนนลูกรัง เส้น<br>จากประปาหมู่ ๑๓ - ท่าสองคอน<br>-ฝั่งแดง        | เพื่อให้ประชาชนมีถนนใช้<br>สัญจรและขนส่งสินค้าทางการ<br>เกษตรได้อย่างสะดวกรวดเร็ว<br>ปลอดภัย | ก่อสร้างถนนลูกรัง ตามแบบแปลน อบต.<br>หนองบ่อ กำหนด | -                 | -    | ๕๐๐,๐๐๐ | ๕๐๐,๐๐๐ | ๕๐๐,๐๐๐ | การสัญจรที่<br>สะดวก และ<br>ขนส่งสินค้า<br>ทางการเกษตร<br>ได้อย่างรวดเร็ว<br>ปลอดภัย | ประชาชนได้รับ<br>ความสะดวก<br>รวดเร็วปลอดภัย<br>ในการสัญจร                           | กองช่าง                  |
| ๗   | โครงการขุดลอกคูคลอง   | เพื่อให้ทัศนียภาพน้ำใช้เพื่อการ<br>เลี้ยงสัตว์และปลูกพืชทางการ<br>เกษตร                      | ขุดลอกแหล่งน้ำ ตามแบบแปลน อบต.<br>หนองบ่อ กำหนด    | -                 | -    | ๕๐๐,๐๐๐ | ๕๐๐,๐๐๐ | ๕๐๐,๐๐๐ | แหล่งน้ำเพื่อ<br>การเกษตร  | มีน้ำไว้ใช้ในการ<br>เลี้ยงสัตว์และ<br>ปลูกพืชทางการ<br>เกษตรและมี<br>รายได้เพิ่มขึ้น | กองช่าง                  |
| ๘   | โครงการซ่อมแซมถนนลูกรัง จาก<br>แยกอุ้ง(เส้นป่าช้า) - หนองผัก<br>ขา (ยกระดับถนน) | เพื่อให้ประชาชนมีถนนใช้<br>สัญจรและขนส่งสินค้าทางการ<br>เกษตรได้อย่างสะดวกรวดเร็ว<br>ปลอดภัย | ซ่อมแซมถนนลูกรัง ตามแบบแปลน อบต.<br>หนองบ่อ กำหนด  | -                 | -    | ๕๐๐,๐๐๐ | ๕๐๐,๐๐๐ | ๕๐๐,๐๐๐ | การสัญจรที่<br>สะดวก และ<br>ขนส่งสินค้า<br>ทางการเกษตร<br>ได้อย่างรวดเร็ว<br>ปลอดภัย | ประชาชนได้รับ<br>ความสะดวก<br>รวดเร็วปลอดภัย<br>ในการสัญจร                           | กองช่าง                  |
| ๙   | โครงการซ่อมแซมถนนลูกรัง จาก<br>คลองน้ำ ต.ซีทวน - ซอยเป็ถ้อย -<br>แม่น้ำชี       | เพื่อให้ประชาชนมีถนนใช้<br>สัญจรและขนส่งสินค้าทางการ<br>เกษตรได้อย่างสะดวกรวดเร็ว<br>ปลอดภัย | ซ่อมแซมถนนลูกรัง ตามแบบแปลน อบต.<br>หนองบ่อ กำหนด  | -                 | -    | ๕๐๐,๐๐๐ | ๕๐๐,๐๐๐ | ๕๐๐,๐๐๐ | การสัญจรที่<br>สะดวก และ<br>ขนส่งสินค้า<br>ทางการเกษตร<br>ได้อย่างรวดเร็ว<br>ปลอดภัย | ประชาชนได้รับ<br>ความสะดวก<br>รวดเร็วปลอดภัย<br>ในการสัญจร                           | กองช่าง                  |
| ๑๐  | โครงการก่อสร้างถนนดิน<br>จากนาบายนไ้ - นาพ้อชู                                  | เพื่อให้ประชาชนมีถนนใช้<br>สัญจรและขนส่งสินค้าทางการ<br>เกษตรได้อย่างสะดวกรวดเร็ว<br>ปลอดภัย | ก่อสร้างถนน ตามแบบแปลน อบต.<br>หนองบ่อ กำหนด       | -                 | -    | ๕๐๐,๐๐๐ | ๕๐๐,๐๐๐ | ๕๐๐,๐๐๐ | การสัญจรที่<br>สะดวก และ<br>ขนส่งสินค้า<br>ทางการเกษตร<br>ได้อย่างรวดเร็ว<br>ปลอดภัย | ประชาชนได้รับ<br>ความสะดวก<br>รวดเร็วปลอดภัย<br>ในการสัญจร                           | กองช่าง                  |

| ที่ | โครงการ/กิจกรรม  | วัตถุประสงค์   | เป้าหมาย<br>(ผลผลิตของโครงการ)   | งบประมาณที่ผ่านมา |      |         |         |         | ตัวชี้วัด<br>KPI   | ผลที่คาดว่าจะ<br>ได้รับ                                    | หน่วยงาน<br>ที่<br>รับผิดชอบ |
|-----|--|--|--|-------------------|------|---------|---------|---------|--|--|------------------------------|
|     |  |  |  | ๒๕๖๑              | ๒๕๖๒ | ๒๕๖๓    | ๒๕๖๔    | ๒๕๖๕    |  |  |                              |
| ๑๑  | โครงการก่อสร้างถนนลูกรังเส้น<br>ดอนปู่ตา จากนาบายไผ่โรจน์ -<br>นายขสมาน พรหมเลิศ   | เพื่อให้ประชาชนมีถนนใช้<br>สัญจรและขนส่งสินค้าทางการ<br>เกษตรได้อย่างสะดวกรวดเร็ว<br>ปลอดภัย | ก่อสร้างถนนลูกรัง ตามแบบแปลน อบต.<br>หนองบ่อ กำหนด   | -                 | -    | ๕๐๐,๐๐๐ | ๕๐๐,๐๐๐ | ๕๐๐,๐๐๐ | การสัญจรที่<br>สะดวก และ<br>ขนส่งสินค้า<br>ทางการเกษตร<br>ได้อย่างรวดเร็ว<br>ปลอดภัย | ประชาชนได้รับ<br>ความสะดวก<br>รวดเร็วปลอดภัย<br>ในการสัญจร | กองช่าง                      |
| ๑๒  | โครงการก่อสร้างถนนลูกรัง สี<br>แยกวัดป่าอาราม - ดอนกลาง  | เพื่อให้ประชาชนมีถนนใช้<br>สัญจรและขนส่งสินค้าทางการ<br>เกษตรได้อย่างสะดวกรวดเร็ว<br>ปลอดภัย | ก่อสร้างถนนลูกรัง ตามแบบแปลน อบต.<br>หนองบ่อ กำหนด   | -                 | -    | ๕๐๐,๐๐๐ | ๕๐๐,๐๐๐ | ๕๐๐,๐๐๐ | การสัญจรที่<br>สะดวก และ<br>ขนส่งสินค้า<br>ทางการเกษตร<br>ได้อย่างรวดเร็ว<br>ปลอดภัย | ประชาชนได้รับ<br>ความสะดวก<br>รวดเร็วปลอดภัย<br>ในการสัญจร | กองช่าง                      |
| ๑๓  | โครงการก่อสร้างถนนลูกรัง แยก<br>ดอนกลาง - บ้านดงบัง  | เพื่อให้ประชาชนมีถนนใช้<br>สัญจรและขนส่งสินค้าทางการ<br>เกษตรได้อย่างสะดวกรวดเร็ว<br>ปลอดภัย | ก่อสร้างถนนลูกรัง ตามแบบแปลน อบต.<br>หนองบ่อ กำหนด   | -                 | -    | ๕๐๐,๐๐๐ | ๕๐๐,๐๐๐ | ๕๐๐,๐๐๐ | การสัญจรที่<br>สะดวก และ<br>ขนส่งสินค้า<br>ทางการเกษตร<br>ได้อย่างรวดเร็ว<br>ปลอดภัย | ประชาชนได้รับ<br>ความสะดวก<br>รวดเร็วปลอดภัย<br>ในการสัญจร | กองช่าง                      |
| ๑๔  | โครงการซ่อมแซมถนนลูกรังจาก<br>บ้านนายไผ่ซุ่ย - นานาย<br>สมโภชน์ บุญวิจิตร<br>พร้อมขยายสะพานข้ามคลอง ๒<br>จุด บ้านโพงาม หมู่ที่ ๗ | เพื่อให้ประชาชนมีถนนใช้<br>สัญจรและขนส่งสินค้าทางการ<br>เกษตรได้อย่างสะดวกรวดเร็ว<br>ปลอดภัย | -ปริมาณงานเสริมลูกรังกว้าง ๓.๕ เมตร<br>ยาว ๑,๓๕๕ เมตร ทน ๑๐ เซนติเมตร<br>หรือมีปริมาณลูกรังไม่น้อยกว่า ๔๘๘ ลบ.<br>ม. | -                 | -    | ๕๐๐,๐๐๐ | ๕๐๐,๐๐๐ | ๕๐๐,๐๐๐ | การสัญจรที่<br>สะดวก และ<br>ขนส่งสินค้า<br>ทางการเกษตร<br>ได้อย่างรวดเร็ว<br>ปลอดภัย | ประชาชนได้รับ<br>ความสะดวก<br>รวดเร็วปลอดภัย<br>ในการสัญจร | กองช่าง                      |
| ๑๕  | โครงการก่อสร้างถนนลูกรัง เส้น<br>ดงเหล่าไผ่ ช่างนา ร.ต.ท.สุภชัย<br>บั้งศรี - นายชายทองม้วน บุญสิงห์                              | เพื่อให้ประชาชนมีถนนใช้<br>สัญจรและขนส่งสินค้าทางการ<br>เกษตรได้อย่างสะดวกรวดเร็ว<br>ปลอดภัย | ก่อสร้างถนนลูกรัง ตามแบบแปลน อบต.<br>หนองบ่อ กำหนด   | -                 | -    | ๕๐๐,๐๐๐ | ๕๐๐,๐๐๐ | ๕๐๐,๐๐๐ | การสัญจรที่<br>สะดวก และ<br>ขนส่งสินค้า<br>ทางการเกษตร<br>ได้อย่างรวดเร็ว<br>ปลอดภัย | ประชาชนได้รับ<br>ความสะดวก<br>รวดเร็วปลอดภัย<br>ในการสัญจร | กองช่าง                      |

| ที่ | โครงการ/กิจกรรม  | วัตถุประสงค์   | เป้าหมาย<br>(ผลผลิตของโครงการ)  | งบประมาณที่ผ่านมา |      |         |         |         | ตัวชี้วัด<br>KPI   | ผลที่คาดว่าจะได้รับ                            | หน่วยงาน<br>ที่รับผิดชอบ |
|-----|--|--|---|-------------------|------|---------|---------|---------|--|--|--------------------------|
|     |  |  |   | ๒๕๖๑              | ๒๕๖๒ | ๒๕๖๓    | ๒๕๖๔    | ๒๕๖๕    |  |  |                          |
| ๑๖  | โครงการก่อสร้างถนนลูกรัง จากหนองบักหมู - คลองส่งน้ำเลิงเหือ  | เพื่อให้ประชาชนมีถนนใช้สัญจรและขนส่งสินค้าทางการเกษตรได้อย่างสะดวกรวดเร็วปลอดภัย | ก่อสร้างถนนลูกรัง ตามแบบแปลน อบต.หนองบ่อ กำหนด  | -                 | -    | ๕๐๐,๐๐๐ | ๕๐๐,๐๐๐ | ๕๐๐,๐๐๐ | การสัญจรที่สะดวก และขนส่งสินค้าทางการเกษตรได้อย่างรวดเร็วปลอดภัย | ประชาชนได้รับความสะดวกรวดเร็วปลอดภัยในการสัญจร | กองช่าง                  |
| ๑๗  | โครงการซ่อมแซมถนนลูกรังไปสู่พื้นที่การเกษตร จากกุดจอกไปโนนร้อง - แยกไปโนนผ่นวน - เส้นคำฝักแวน - หาดยาว | เพื่อให้ประชาชนมีถนนใช้สัญจรและขนส่งสินค้าทางการเกษตรได้อย่างสะดวกรวดเร็วปลอดภัย | ซ่อมแซมถนนลูกรัง ตามแบบแปลน อบต.หนองบ่อ กำหนด   | -                 | -    | ๕๐๐,๐๐๐ | ๕๐๐,๐๐๐ | ๕๐๐,๐๐๐ | การสัญจรที่สะดวก และขนส่งสินค้าทางการเกษตรได้อย่างรวดเร็วปลอดภัย | ประชาชนได้รับความสะดวกรวดเร็วปลอดภัยในการสัญจร | กองช่าง                  |
| ๑๘  | โครงการซ่อมแซมถนนลูกรัง เส้นระหว่างนาถายไศศร สรรพสาร - ดอนแดง หมู่ที่ ๑๓                               | เพื่อให้ประชาชนมีถนนใช้สัญจรและขนส่งสินค้าทางการเกษตรได้อย่างสะดวกรวดเร็วปลอดภัย | - เสริมลูกรังกว้าง ๓ เมตร ยาว ๑,๐๑๐ เมตร หน้า ๑๐ เซนติเมตร หรือปริมาณลูกรังไม่น้อยกว่า ๓๐๓ ลูกบาศก์เมตร | -                 | -    | ๕๐๐,๐๐๐ | ๕๐๐,๐๐๐ | ๕๐๐,๐๐๐ | การสัญจรที่สะดวก และขนส่งสินค้าทางการเกษตรได้อย่างรวดเร็วปลอดภัย | ประชาชนได้รับความสะดวกรวดเร็วปลอดภัยในการสัญจร | กองช่าง                  |
| ๑๙  | โครงการซ่อมแซมถนนลูกรัง เส้นหนองเทา จากนาถายฟอง - กุดปลาค้าว หมู่ที่ ๑๓                                | เพื่อให้ประชาชนมีถนนใช้สัญจรและขนส่งสินค้าทางการเกษตรได้อย่างสะดวกรวดเร็วปลอดภัย | - เสริมลูกรังกว้าง ๓ เมตร ยาว ๑,๔๑๐ เมตร หน้า ๗ เซนติเมตร หรือปริมาณลูกรังไม่น้อยกว่า ๒๙๖ ลูกบาศก์เมตร  | -                 | -    | ๕๐๐,๐๐๐ | ๕๐๐,๐๐๐ | ๕๐๐,๐๐๐ | การสัญจรที่สะดวก และขนส่งสินค้าทางการเกษตรได้อย่างรวดเร็วปลอดภัย | ประชาชนได้รับความสะดวกรวดเร็วปลอดภัยในการสัญจร | กองช่าง                  |
| ๒๐  | โครงการซ่อมแซมถนนลูกรัง จากนาถายเจีย - หาดยาว  | เพื่อให้ประชาชนมีถนนใช้สัญจรและขนส่งสินค้าทางการเกษตรได้อย่างสะดวกรวดเร็วปลอดภัย | ซ่อมแซมถนนลูกรัง ตามแบบแปลน อบต.หนองบ่อ กำหนด   | -                 | -    | ๕๐๐,๐๐๐ | ๕๐๐,๐๐๐ | ๕๐๐,๐๐๐ | การสัญจรที่สะดวก และขนส่งสินค้าทางการเกษตรได้อย่างรวดเร็วปลอดภัย | ประชาชนได้รับความสะดวกรวดเร็วปลอดภัยในการสัญจร | กองช่าง                  |



| ที่ | โครงการ/กิจกรรม                               | วัตถุประสงค์   | เป้าหมาย<br>(ผลผลิตของโครงการ)                       | งบประมาณที่ผ่านมา |      |         |         |         | ตัวชี้วัด<br>KPI      | ผลที่คาดว่าจะได้รับ  | หน่วยงาน<br>ที่รับผิดชอบ |
|-----|---|--|--|-------------------|------|---------|---------|---------|-----------------------|--|--------------------------|
|     |   |  |  | ๒๖๕๑              | ๒๖๕๒ | ๒๕๖๓    | ๒๕๖๔    | ๒๕๖๕    |                       |  |                          |
| ๒๑  | โครงการปรับปรุงซ่อมแซมฝายกุดโตน               | เพื่อให้ได้กับน้ำไว้ใช้ในการเลี้ยงสัตว์และปลูกพืชทางการเกษตร | ซ่อมแซมแหล่งน้ำ ตามแบบแปลน อบต.หนองบ่อ กำหนด         | -                 | -    | ๑๐๐,๐๐๐ | ๑๐๐,๐๐๐ | ๑๐๐,๐๐๐ | แหล่งน้ำเพื่อการเกษตร | มีน้ำไว้ใช้ในการเลี้ยงสัตว์และปลูกพืชทางการเกษตรและมีรายได้เพิ่มขึ้น | กองช่าง                  |
| ๒๒  | โครงการก่อสร้างบ่อบาดาลคอนกรีตบริเวณศรีอินทรา | เพื่อให้ได้กับน้ำไว้ใช้ในการเลี้ยงสัตว์และปลูกพืชทางการเกษตร | ก่อสร้างบ่อบาดาลคอนกรีต ตามแบบแปลน อบต.หนองบ่อ กำหนด | -                 | -    | ๕๐๐,๐๐๐ | ๕๐๐,๐๐๐ | ๕๐๐,๐๐๐ | แหล่งน้ำเพื่อการเกษตร | มีน้ำไว้ใช้ในการเลี้ยงสัตว์และปลูกพืชทางการเกษตรและมีรายได้เพิ่มขึ้น | กองช่าง                  |
| ๒๓  | โครงการก่อสร้างบ่อบาดาลคอนกรีตบริเวณฝายเขื่อน | เพื่อให้ได้กับน้ำไว้ใช้ในการเลี้ยงสัตว์และปลูกพืชทางการเกษตร | ก่อสร้างบ่อบาดาลคอนกรีต ตามแบบแปลน อบต.หนองบ่อ กำหนด | -                 | -    | ๕๐๐,๐๐๐ | ๕๐๐,๐๐๐ | ๕๐๐,๐๐๐ | แหล่งน้ำเพื่อการเกษตร | มีน้ำไว้ใช้ในการเลี้ยงสัตว์และปลูกพืชทางการเกษตรและมีรายได้เพิ่มขึ้น | กองช่าง                  |
| ๒๔  | โครงการปรับปรุงซ่อมแซมฝายกุดจับ               | เพื่อให้ได้กับน้ำไว้ใช้ในการเลี้ยงสัตว์และปลูกพืชทางการเกษตร | ซ่อมแซมแหล่งน้ำ ตามแบบแปลน อบต.หนองบ่อ กำหนด         | -                 | -    | ๑๐๐,๐๐๐ | ๑๐๐,๐๐๐ | ๑๐๐,๐๐๐ | แหล่งน้ำเพื่อการเกษตร | มีน้ำไว้ใช้ในการเลี้ยงสัตว์และปลูกพืชทางการเกษตรและมีรายได้เพิ่มขึ้น | กองช่าง                  |
| ๒๕  | โครงการก่อสร้างบ่อบาดาลคอนกรีตฝายกุดตระโตน    | เพื่อให้ได้กับน้ำไว้ใช้ในการเลี้ยงสัตว์และปลูกพืชทางการเกษตร | ก่อสร้างบ่อบาดาลคอนกรีต ตามแบบแปลน อบต.หนองบ่อ กำหนด | -                 | -    | ๕๐๐,๐๐๐ | ๕๐๐,๐๐๐ | ๕๐๐,๐๐๐ | แหล่งน้ำเพื่อการเกษตร | มีน้ำไว้ใช้ในการเลี้ยงสัตว์และปลูกพืชทางการเกษตรและมีรายได้เพิ่มขึ้น | กองช่าง                  |

| ที่ | โครงการ/กิจกรรม                         | วัตถุประสงค์   | เป้าหมาย<br>(ผลผลิตของโครงการ)                    | งบประมาณที่ผ่านมา |      |            |            |            | ตัวชี้วัด<br>KPI                     | ผลที่คาดว่าจะได้รับ          | หน่วยงาน<br>ที่<br>รับผิดชอบ<br>กองช่าง |
|-----|---|--|---|-------------------|------|------------|------------|------------|--------------------------------------|------------------------------|---|
|     |   |  |   | ๒๕๖๑              | ๒๕๖๒ | ๒๕๖๓       | ๒๕๖๔       | ๒๕๖๕       |                                      |                              |   |
| ๒๖  | โครงการก่อสร้างตลาดชุมชน<br>ตำบลหนองบัว | เพื่อเป็นสถานที่ในการซื้อขาย<br>แลกเปลี่ยนสินค้า และ<br>ก่อให้เกิดรายได้เพิ่มมากขึ้น | ก่อสร้างตลาดชุมชน ตามแบบแปลน<br>อบต.หนองบัว กำหนด | -                 | -    | ๑,๐๐๐,๐๐๐  | ๑,๐๐๐,๐๐๐  | ๑,๐๐๐,๐๐๐  | รายได้ของ<br>ประชาชนเพิ่ม<br>มากขึ้น | ประชาชนมี<br>รายได้เพิ่มขึ้น |   |
|     |   |  |   | -                 | -    | ๑๒,๗๐๐,๐๐๐ | ๑๒,๗๐๐,๐๐๐ | ๑๒,๗๐๐,๐๐๐ |                                      |                              |   |
|     |   |  | รวม ๒๖ โครงการ                                    |                   |      |            |            |            |                                      |                              |   |

## ๒. บัญชีโครงการพัฒนาท้องถิ่น

รายละเอียดโครงการพัฒนา  
แผนพัฒนาท้องถิ่น ( พ.ศ.๒๕๖๑ - ๒๕๖๕ ) เพิ่มเติม ครั้งที่ ๒  
สำหรับโครงการที่เกินศักยภาพขององค์กรปกครองส่วนท้องถิ่น  
องค์การบริหารส่วนตำบลหนองบัว อำเภอเมือง จังหวัดอุบลราชธานี

แบบ ผ. ๐๒/๑

ค. ยุทธศาสตร์จังหวัดที่ ๓ การพัฒนาเกษตรและแปรรูปสินค้าเกษตร

ง. ยุทธศาสตร์การพัฒนาองค์กรปกครองส่วนท้องถิ่นในเขตจังหวัด ที่ ๕ การส่งเสริมคุณภาพชีวิต

๒. ยุทธศาสตร์การพัฒนาด้านเศรษฐกิจ  
๒.๒ แผนงานเกษตรและชุมชน

| ที่ | โครงการ/กิจกรรม                         | วัตถุประสงค์   | เป้าหมาย<br>(ผลผลิตของโครงการ)                      | งบประมาณที่ผ่านมา |      |            |            | ตัวชี้วัด<br>KPI | ผลที่คาดว่าจะได้รับ       | หน่วยงาน<br>ที่รับผิดชอบ   |         |
|-----|---|--|---|-------------------|------|------------|------------|------------------|---------------------------|--|---------|
|     |   |  |   | ๒๕๖๑              | ๒๕๖๒ | ๒๕๖๓       | ๒๕๖๔       |                  |                           |  | ๒๕๖๕    |
| ๑   | โครงการก่อสร้างเขื่อนกั้นแม่น้ำชี       | เพื่อให้กั้นกั้นน้ำไว้ใช้ในการ<br>เลี้ยงสัตว์และปลูกพืชทางการ<br>เกษตร | ก่อสร้างเขื่อน ตามแบบแปลน ที่กำหนด                  | -                 | -    | ๒๐,๐๐๐,๐๐๐ | ๒๐,๐๐๐,๐๐๐ | ๒๐,๐๐๐,๐๐๐       | แหล่งน้ำเพื่อ<br>การเกษตร | มีน้ำไว้ใช้ในการ<br>เลี้ยงสัตว์และ<br>ปลูกพืชทางการ<br>เกษตรและมี<br>รายได้เพิ่มขึ้น | กองช่าง |
| ๒   | โครงการก่อสร้างสถานีสูบน้ำด้วย<br>ไฟฟ้า | เพื่อให้กั้นกั้นน้ำไว้ใช้ในการ<br>เลี้ยงสัตว์และปลูกพืชทางการ<br>เกษตร | ก่อสร้างสถานีสูบน้ำด้วยไฟฟ้า<br>ตามแบบแปลน ที่กำหนด | -                 | -    | ๑๐,๐๐๐,๐๐๐ | ๑๐,๐๐๐,๐๐๐ | ๑๐,๐๐๐,๐๐๐       | แหล่งน้ำเพื่อ<br>การเกษตร | มีน้ำไว้ใช้ในการ<br>เลี้ยงสัตว์และ<br>ปลูกพืชทางการ<br>เกษตรและมี<br>รายได้เพิ่มขึ้น | กองช่าง |
|     | รวม ๒ โครงการ                           |  |   | -                 | -    | ๓๐,๐๐๐,๐๐๐ | ๓๐,๐๐๐,๐๐๐ | ๓๐,๐๐๐,๐๐๐       |                           |  |         |

๒. บัญชีโครงการพัฒนาท้องถิ่น

รายละเอียดโครงการพัฒนา  
 แผนพัฒนาท้องถิ่น (พ.ศ.๒๕๖๑ - ๒๕๖๕) เพิ่มเติม ครั้งที่ ๒  
 สำหรับองค์การปกครองส่วนท้องถิ่นดำเนินการ  
 องค์การบริหารส่วนตำบลหนองบ่อ อำเภอเมือง จังหวัดอุบลราชธานี

แบบ ผ. ๐๒

- ก. ยุทธศาสตร์จังหวัดที่ ๔ การพัฒนาคุณภาพชีวิตที่ดีและเสริมสร้างคามเข้มแข็งของชุมชน
- ข. ยุทธศาสตร์การพัฒนาองค์การปกครองส่วนท้องถิ่นในเขตจังหวัด ๒ การพัฒนาด้านส่งเสริมคุณภาพชีวิต
- ๓. ยุทธศาสตร์การพัฒนาด้านคุณภาพชีวิต

๓.๑ แผนงานสาธารณสุข

| ที่           | โครงการ/กิจกรรม                              | วัตถุประสงค์  | เป้าหมาย<br>(ผลผลิตของโครงการ) | งบประมาณที่ผ่านมา |         |           | ตัวชี้วัด<br>KPI | ผลที่คาดว่าจะได้รับ                             | หน่วยงาน<br>รับผิดชอบ<br>หลัก |
|---------------|--|---|--------------------------------|-------------------|---------|-----------|------------------|---|-------------------------------|
|               |  |   |                                | ๒๕๖๑              | ๒๕๖๒    | ๒๕๖๓      |                  |   |                               |
| ๑             | โครงการปรับปรุงภาวะ<br>โภชนาการและสุขภาพเด็ก | เพื่อปรับปรุงภาวะ<br>โภชนาการและสุขภาพ<br>เด็กให้เหมาะสมและมี<br>สุขภาพดี | ทุกหมู่บ้าน<br>ในตำบลหนองบ่อ   | -                 | ๕๐๐,๐๐๐ | ๕๐๐,๐๐๐   | ๕๐๐,๐๐๐          | เด็กมีสุขภาพดียิ่งขึ้น                          | สำนักงานปลัด<br>หลัก          |
| ๒             | โครงการควบคุมโรคขาด<br>สารไอโอดีน            | เพื่อให้ประชาชนมีความรู้<br>ความเข้าใจและมีสุขภาพ<br>ดี                   | ทุกหมู่บ้าน<br>ในตำบลหนองบ่อ   | -                 | ๕๐๐,๐๐๐ | ๕๐๐,๐๐๐   | ๕๐๐,๐๐๐          | ประชาชนมีความรู้<br>ความเข้าใจและมี<br>สุขภาพดี | สำนักงานปลัด                  |
| ๓             | โครงการอบรมหมอ<br>หมู่บ้าน                   | เพื่อให้ประชาชนมี<br>สุขภาพดี   | ทุกหมู่บ้าน<br>ในตำบลหนองบ่อ   | -                 | ๕๐๐,๐๐๐ | ๕๐๐,๐๐๐   | ๕๐๐,๐๐๐          | ประชาชนมีสุขภาพดี                               | สำนักงานปลัด                  |
| รวม ๓ โครงการ |  |   |                                | -                 | -       | ๑,๕๐๐,๐๐๐ | ๑,๕๐๐,๐๐๐        |   |                               |

## ๓.๑ แผนงานการศึกษา

| ที่ | โครงการ/กิจกรรม                                      | วัตถุประสงค์   | เป้าหมาย<br>(ผลผลิตของโครงการ) | งบประมาณที่ผ่านมา |      |         |         | ตัวชี้วัด<br>KPI | ผลที่คาดว่าจะได้รับ    | หน่วยงาน<br>รับผิดชอบ<br>หลัก                              |             |
|-----|--|--|--------------------------------|-------------------|------|---------|---------|------------------|------------------------|--|-------------|
|     |  |  |                                | ๒๕๖๑              | ๒๕๖๒ | ๒๕๖๓    | ๒๕๖๔    |                  |                        |  | ๒๕๖๕        |
| ๑   | โครงการขับเคลื่อนกิจกรรมสถานเด็กและเยาวชนตำบลหนองบ่อ | เพื่อให้เด็กและเยาวชนในตำบลหนองบ่อมีส่วนร่วมคิดร่วมทำ พัฒนาในชุมชน | ๑ โครงการ                      | -                 | -    | ๕๐,๐๐๐  | ๕๐,๐๐๐  | ๕๐,๐๐๐           | จำนวนผู้เข้ารับการอบรม | เด็กและเยาวชนในตำบลหนองบ่อมีส่วนร่วมคิดร่วมทำ พัฒนาในชุมชน | กองการศึกษา |
| ๒   | โครงการหนุนมือมือสะอาดปราศจากโรค                     | เพื่อให้เด็กมีสุขภาพอนามัยที่ดี                                    | ๑ โครงการ                      | -                 | -    | ๕๐,๐๐๐  | ๕๐,๐๐๐  | ๕๐,๐๐๐           | จำนวนผู้เข้ารับการอบรม | เด็กมีสุขภาพอนามัยที่ดี                                    | กองการศึกษา |
| ๓   | โครงการส่งเสริมพัฒนาแหล่งท่องเที่ยว                  | เพื่อพัฒนาแหล่งท่องเที่ยวในตำบลให้น่าสนใจมากขึ้น                   | ๑ โครงการ                      | -                 | -    | ๕๐,๐๐๐  | ๕๐,๐๐๐  | ๕๐,๐๐๐           | จำนวนผู้เข้ารับการอบรม | พัฒนาแหล่งท่องเที่ยวในตำบลให้น่าสนใจมากยิ่งขึ้น            | กองการศึกษา |
|     | รวม  | ๓ โครงการ  |                                | -                 | -    | ๑๕๐,๐๐๐ | ๑๕๐,๐๐๐ | ๑๕๐,๐๐๐          |                        |  |             |



๓. ยุทธศาสตร์การพัฒนาด้านคุณภาพชีวิต  
๓.๒ แผนงานเกษตรและชุมชน

| ที่           | โครงการ/กิจกรรม                         | วัตถุประสงค์                                     | เป้าหมาย<br>(ผลผลิตของ<br>โครงการ)                                      | งบประมาณที่ผ่านมา |      |            |            | ตัวชี้วัด<br>KPI | ผลที่คาดว่าจะ<br>ได้รับ | หน่วยงาน<br>รับผิดชอบ<br>หลัก                    |         |
|---------------|---|--|---|-------------------|------|------------|------------|------------------|-------------------------|--|---------|
|               |   |  |   | ๒๕๖๑              | ๒๕๖๒ | ๒๕๖๓       | ๒๕๖๔       |                  |                         |  | ๒๕๖๕    |
| ๑             | โครงการก่อสร้าง<br>สวนสาธารณะ           | เพื่อเป็นสถานที่พักผ่อน<br>หย่อนใจและออกกำลังกาย | ก่อสร้าง<br>สวนสาธารณะ<br>ตามแบบแปลนที่<br>กำหนด                        | -                 | -    | ๕,๐๐๐,๐๐๐  | ๕,๐๐๐,๐๐๐  | ๕,๐๐๐,๐๐๐        | ๑ แห่ง                  | ประชาชนมีสถานที่พักผ่อน<br>หย่อนใจและออกกำลังกาย | กองช่าง |
| ๒             | โครงการก่อสร้างสนามกีฬา                 | เพื่อเป็นสถานที่พักผ่อน<br>หย่อนใจและออกกำลังกาย | ก่อสร้างสนาม<br>กีฬา ตามแบบ<br>แปลนที่กำหนด                             | -                 | -    | ๕,๐๐๐,๐๐๐  | ๕,๐๐๐,๐๐๐  | ๕,๐๐๐,๐๐๐        | ๑ แห่ง                  | ประชาชนมีสถานที่พักผ่อน<br>หย่อนใจและออกกำลังกาย | กองช่าง |
| ๓             | โครงการศูนย์พัฒนาเด็กเล็ก<br>(แห่งใหม่) | เพื่อให้เด็กเล็กมีพัฒนาการ<br>ที่เหมาะสมกับวัย   | ก่อสร้างศูนย์<br>พัฒนาเด็กเล็ก<br>(แห่งใหม่) ตาม<br>แบบแปลนที่<br>กำหนด | -                 | -    | ๕,๐๐๐,๐๐๐  | ๕,๐๐๐,๐๐๐  | ๕,๐๐๐,๐๐๐        | ๑ แห่ง                  | เด็กเล็กมีพัฒนาการตาม<br>วัยอันสมควร             | กองช่าง |
| รวม ๓ โครงการ |   |  |   | -                 | -    | ๑๕,๐๐๐,๐๐๐ | ๑๕,๐๐๐,๐๐๐ | ๑๕,๐๐๐,๐๐๐       |                         |  |         |

๒. บัญชีโครงการพัฒนาท้องถิ่น

รายละเอียดโครงการพัฒนา  
 แผนพัฒนาท้องถิ่น ( พ.ศ.๒๕๖๑ - ๒๕๖๕ ) เพิ่มเติม ครั้งที่ ๒  
 สำหรับองค์การบริหารส่วนท้องถิ่นดำเนินการ  
 องค์การบริหารส่วนตำบลหนองบัว อำเภอเมือง จังหวัดอุบลราชธานี

แบบ ผ. 02

- ก. ยุทธศาสตร์จังหวัดที่ ๔ การบริหารจัดการทรัพยากรธรรมชาติและสิ่งแวดล้อม
  - ข. ยุทธศาสตร์การพัฒนาองค์กรปกครองส่วนท้องถิ่นในเขตจังหวัด ๘ การบริหารจัดการทรัพยากรธรรมชาติและสิ่งแวดล้อม
  - ๔. ยุทธศาสตร์การพัฒนาตำบลด้านการบริหารจัดการทรัพยากรธรรมชาติและสิ่งแวดล้อม
- ๔.๑ แผนงานเกษตรและชุมชน

| ที่ | โครงการ/กิจกรรม   | วัตถุประสงค์             | เป้าหมาย<br>(ผลผลิตของโครงการ)   | งบประมาณที่ผ่านมา |      |         |         |         | ตัวชี้วัด<br>KPI   | ผลคิดว่า<br>จะได้รับ | หน่วยงาน<br>รับผิดชอบ |
|-----|---|--------------------------|--|-------------------|------|---------|---------|---------|--|----------------------|-----------------------|
|     |   |                          |  | ๒๕๖๑              | ๒๕๖๒ | ๒๕๖๓    | ๒๕๖๔    | ๒๕๖๕    |  |                      |                       |
| ๑   | โครงการสร้างหม้อแกงอะมยน้ำ พร้อมแม่ถัง<br>ศูนย์พัฒนาเด็กเล็ก(สังข่า)                            | เพื่อกำจัดน้ำเสียในชุมชน | ก่อสร้างระบบน้ำพร้อมแม่ถัง<br>(ตามแบบแปลนที่ อบต.ก้ำพนด)                                 | -                 | -    | ๕๐๐,๐๐๐ | ๕๐๐,๐๐๐ | ๕๐๐,๐๐๐ | ไม่มีน้ำท่วมขังในชุมชน<br>และไม่เกิดปัญหา<br>ไข่เลือดออก | กองช่าง              |                       |
| ๒   | โครงการสร้างหม้อแกงอะมยน้ำ พร้อมแม่ถังจาก<br>บ้านขลุ่ยจันทวีชัย - บ้านขลุ่ยชัย บุณดิษฐ์         | เพื่อกำจัดน้ำเสียในชุมชน | ก่อสร้างระบบน้ำพร้อมแม่ถัง<br>(ตามแบบแปลนที่ อบต.ก้ำพนด)                                 | -                 | -    | ๕๐๐,๐๐๐ | ๕๐๐,๐๐๐ | ๕๐๐,๐๐๐ | ไม่มีน้ำท่วมขังในชุมชน<br>และไม่เกิดปัญหา<br>ไข่เลือดออก | กองช่าง              |                       |
| ๓   | โครงการสร้างหม้อแกงอะมยน้ำ พร้อมแม่ถังเก็บ<br>บ้านขลุ่ยจันทวีชัย-บ้านขลุ่ยสมเกียรติ<br>ศิริบุรณ | เพื่อกำจัดน้ำเสียในชุมชน | ก่อสร้างระบบน้ำพร้อมแม่ถัง<br>(ตามแบบแปลนที่ อบต.ก้ำพนด)                                 | -                 | -    | ๕๐๐,๐๐๐ | ๕๐๐,๐๐๐ | ๕๐๐,๐๐๐ | ไม่มีน้ำท่วมขังในชุมชน<br>และไม่เกิดปัญหา<br>ไข่เลือดออก | กองช่าง              |                       |
| ๔   | โครงการสร้างหม้อแกงอะมยน้ำ พร้อมแม่ถังเก็บ<br>ภอนบ้านหนองบัว หมู่ที่ ๓ จากบ้านขลุ่ยชัย          | เพื่อกำจัดน้ำเสียในชุมชน | ก่อสร้างระบบน้ำพร้อมแม่ถัง<br>- ก่อสร้างระบบน้ำพร้อมแม่ถัง<br>(ตามแบบแปลนที่ อบต.ก้ำพนด) | -                 | -    | ๕๐๐,๐๐๐ | ๕๐๐,๐๐๐ | ๕๐๐,๐๐๐ | ไม่มีน้ำท่วมขังในชุมชน<br>และไม่เกิดปัญหา<br>ไข่เลือดออก | กองช่าง              |                       |
| ๕   | โครงการสร้างหม้อแกงอะมยน้ำ พร้อมแม่ถังเก็บ<br>บ้านขลุ่ยชัย-บ้านขลุ่ยพัฒนา หมู่ที่ ๔             | เพื่อกำจัดน้ำเสียในชุมชน | ก่อสร้างระบบน้ำพร้อมแม่ถัง<br>(ตามแบบแปลนที่ อบต.ก้ำพนด)                                 | -                 | -    | ๕๐๐,๐๐๐ | ๕๐๐,๐๐๐ | ๕๐๐,๐๐๐ | ไม่มีน้ำท่วมขังในชุมชน<br>และไม่เกิดปัญหา<br>ไข่เลือดออก | กองช่าง              |                       |
| ๖   | โครงการสร้างหม้อแกงอะมยน้ำ พร้อมแม่ถังเก็บ<br>บ้านขลุ่ยชัย-บ้านขลุ่ยเกียรติ                     | เพื่อกำจัดน้ำเสียในชุมชน | ก่อสร้างระบบน้ำพร้อมแม่ถัง<br>(ตามแบบแปลนที่ อบต.ก้ำพนด)                                 | -                 | -    | ๕๐๐,๐๐๐ | ๕๐๐,๐๐๐ | ๕๐๐,๐๐๐ | ไม่มีน้ำท่วมขังในชุมชน<br>และไม่เกิดปัญหา<br>ไข่เลือดออก | กองช่าง              |                       |
| ๗   | โครงการสร้างหม้อแกงอะมยน้ำ พร้อมแม่ถังจาก<br>บ้านขลุ่ยชัย ฑิมา บ้านหนองบัว                      | เพื่อกำจัดน้ำเสียในชุมชน | ก่อสร้างระบบน้ำพร้อมแม่ถัง<br>(ตามแบบแปลนที่ อบต.ก้ำพนด)                                 | -                 | -    | ๕๐๐,๐๐๐ | ๕๐๐,๐๐๐ | ๕๐๐,๐๐๐ | ไม่มีน้ำท่วมขังในชุมชน<br>และไม่เกิดปัญหา<br>ไข่เลือดออก | กองช่าง              |                       |

| ที่            | โครงการ/กิจกรรม   | วัตถุประสงค์                                  | เป้าหมาย<br>(ผลผลิตของโครงการ)                    | งบประมาณที่ผ่านมา |      |           |           |           | ดัชนีวัด<br>KPI                                      | ผลคาดว่าจะได้รับ | หน่วยงาน<br>รับผิดชอบหลัก |
|----------------|---|---|---|-------------------|------|-----------|-----------|-----------|--|------------------|---------------------------|
|                |   |   |   | ๒๕๖๑              | ๒๕๖๒ | ๒๕๖๓      | ๒๕๖๔      | ๒๕๖๕      |  |                  |                           |
| ๗              | โครงการเสริมทักษะอาชีพชุมชนฯ พร้อมจัดทำ<br>ตั้งเต้าส้มแยกหน้าโรงเรียน - สีแยกหน้าวัดบ้าน<br>ดงบัง                             | เพื่อจัดทำน้ำเสียในชุมชน                      | ห่อขยะ ๑ แห่ง<br>(ตามแบบแปลนที่กำหนด)             | -                 | -    | ๕๐๐,๐๐๐   | ๕๐๐,๐๐๐   | ๕๐๐,๐๐๐   | ไม่มีน้ำท่วมขังในชุมชนและ<br>ไม่เกิดปัญหาใช้เลือดออก | กองช่าง          |                           |
| ๘              | โครงการเสริมทักษะอาชีพชุมชนฯ พร้อมจัดทำเส้น<br>ริมหงบ้านจวนตะโนน (จุดเริ่มต้นโครงการที่<br>บริเวณหน้าบ้านนายมาบิต) หมู่ที่ ๑๑ | เพื่อจัดทำน้ำเสียในชุมชน                      | - ก่อสร้างระบบน้ำพร้อมถัง<br>(ตามแบบแปลนที่กำหนด) | -                 | -    | ๕๐๐,๐๐๐   | ๕๐๐,๐๐๐   | ๕๐๐,๐๐๐   | ไม่มีน้ำท่วมขังในชุมชนและ<br>ไม่เกิดปัญหาใช้เลือดออก | กองช่าง          |                           |
| ๙              | โครงการเสริมทักษะอาชีพชุมชนฯ พร้อมจัดทำ<br>จากหน้าวัดบ้านสาโลก - บ้านบางคำพันธ์ ภา<br>วดี หมู่ที่ ๑๒                          | เพื่อจัดทำน้ำเสียในชุมชน                      | - ก่อสร้างระบบน้ำพร้อมถัง<br>(ตามแบบแปลนที่กำหนด) | -                 | -    | ๕๐๐,๐๐๐   | ๕๐๐,๐๐๐   | ๕๐๐,๐๐๐   | ไม่มีน้ำท่วมขังในชุมชนและ<br>ไม่เกิดปัญหาใช้เลือดออก | กองช่าง          |                           |
| ๑๐             | โครงการขุดบ่อขยะ บ้านหนองบ่อ<br>ม.๑-๕   | เพื่อให้การกำจัดขยะเป็น<br>อย่างมีประสิทธิภาพ | บ่อขยะ ๑ แห่ง<br>(ตามแบบแปลนที่กำหนด)             | -                 | -    | ๒๐๐,๐๐๐   | ๒๐๐,๐๐๐   | ๒๐๐,๐๐๐   | การจัดเก็บขยะที่<br>ดี                               | กองช่าง          |                           |
| ๑๑             | โครงการขุดบ่อขยะ บ้านมะเรือ<br>ม.๕  | เพื่อให้การกำจัดขยะเป็น<br>อย่างมีประสิทธิภาพ | บ่อขยะ ๑ แห่ง<br>(ตามแบบแปลนที่กำหนด)             | -                 | -    | ๒๐๐,๐๐๐   | ๒๐๐,๐๐๐   | ๒๐๐,๐๐๐   | การจัดเก็บขยะเป็นอย่าง<br>มีประสิทธิภาพ              | กองช่าง          |                           |
| ๑๒             | โครงการขุดบ่อขยะ บ้านโพนงาม<br>ม.๖-๗  | เพื่อให้การกำจัดขยะเป็น<br>อย่างมีประสิทธิภาพ | บ่อขยะ ๑ แห่ง<br>(ตามแบบแปลนที่กำหนด)             | -                 | -    | ๒๐๐,๐๐๐   | ๒๐๐,๐๐๐   | ๒๐๐,๐๐๐   | การจัดเก็บขยะเป็นอย่าง<br>มีประสิทธิภาพ              | กองช่าง          |                           |
| ๑๓             | โครงการขุดบ่อขยะ บ้านดงบัง<br>ม.๘-๙   | เพื่อให้การกำจัดขยะเป็น<br>อย่างมีประสิทธิภาพ | บ่อขยะ ๑ แห่ง<br>(ตามแบบแปลนที่กำหนด)             | -                 | -    | ๒๐๐,๐๐๐   | ๒๐๐,๐๐๐   | ๒๐๐,๐๐๐   | การจัดเก็บขยะเป็นอย่าง<br>มีประสิทธิภาพ              | กองช่าง          |                           |
| ๑๔             | โครงการขุดบ่อขยะ บ้านจวนตะโนน<br>ม.๑๐-๑๑  | เพื่อให้การกำจัดขยะเป็น<br>อย่างมีประสิทธิภาพ | บ่อขยะ ๑ แห่ง<br>(ตามแบบแปลนที่กำหนด)             | -                 | -    | ๒๐๐,๐๐๐   | ๒๐๐,๐๐๐   | ๒๐๐,๐๐๐   | การจัดเก็บขยะเป็นอย่าง<br>มีประสิทธิภาพ              | กองช่าง          |                           |
| ๑๕             | โครงการขุดบ่อขยะ บ้านสาโลก<br>ม.๑๒  | เพื่อให้การกำจัดขยะเป็น<br>อย่างมีประสิทธิภาพ | บ่อขยะ ๑ แห่ง<br>(ตามแบบแปลนที่กำหนด)             | -                 | -    | ๒๐๐,๐๐๐   | ๒๐๐,๐๐๐   | ๒๐๐,๐๐๐   | การจัดเก็บขยะเป็นอย่าง<br>มีประสิทธิภาพ              | กองช่าง          |                           |
| ๑๖             | โครงการขุดบ่อขยะ บ้านท่าสามชัย<br>ม.๑๓  | เพื่อให้การกำจัดขยะเป็น<br>อย่างมีประสิทธิภาพ | บ่อขยะ ๑ แห่ง<br>(ตามแบบแปลนที่กำหนด)             | -                 | -    | ๒๐๐,๐๐๐   | ๒๐๐,๐๐๐   | ๒๐๐,๐๐๐   | การจัดเก็บขยะเป็นอย่าง<br>มีประสิทธิภาพ              | กองช่าง          |                           |
| รวม ๑๖ โครงการ |   |   |   | -                 | -    | ๕,๕๐๐,๐๐๐ | ๕,๕๐๐,๐๐๐ | ๕,๕๐๐,๐๐๐ |  |                  |                           |

## ๔.๑ แผนงานสาธารณสุข

| ที่ | โครงการ/กิจกรรม                              | วัตถุประสงค์                         | เป้าหมาย<br>(ผลผลิตของ<br>โครงการ) | งบประมาณที่ผ่านมา |         |         |         |         | ตัวชี้วัด<br>KPI              | ผลที่คาดว่าจะ<br>ได้รับ | หน่วยงาน<br>รับผิดชอบ<br>หลัก |
|-----|--|--------------------------------------|------------------------------------|-------------------|---------|---------|---------|---------|-------------------------------|-------------------------|-------------------------------|
|     |  |                                      |                                    | ๒๕๖๑              | ๒๕๖๒    | ๒๕๖๓    | ๒๕๖๔    | ๒๕๖๕    |                               |                         |                               |
| ๑   | โครงการควบคุมโรคมาลาเรีย                     | เพื่อให้ประชาชนมีสุขภาพที่ดียิ่งขึ้น | ๑ โครงการ                          | -                 | ๑๐๐,๐๐๐ | ๑๐๐,๐๐๐ | ๑๐๐,๐๐๐ | ๑๐๐,๐๐๐ | ประชาชนที่เข้าร่วม<br>โครงการ | ประชาชนมีสุขภาพที่ดี    | สำนักงาน<br>ปลัดอำเภอ         |
| ๒   | โครงการตรวจสุขภาพหลอดเลือดหัวใจ              | เพื่อให้ประชาชนมีสุขภาพที่ดียิ่งขึ้น | ๑ โครงการ                          | -                 | ๑๐๐,๐๐๐ | ๑๐๐,๐๐๐ | ๑๐๐,๐๐๐ | ๑๐๐,๐๐๐ | ประชาชนที่เข้าร่วม<br>โครงการ | ประชาชนมีสุขภาพที่ดี    | สำนักงาน<br>ปลัดอำเภอ         |
| ๓   | โครงการช่วยเหลือคนพิการและผู้สูงอายุ         | เพื่อให้ประชาชนมีสุขภาพที่ดียิ่งขึ้น | ๑ โครงการ                          | -                 | ๑๐๐,๐๐๐ | ๑๐๐,๐๐๐ | ๑๐๐,๐๐๐ | ๑๐๐,๐๐๐ | ประชาชนที่เข้าร่วม<br>โครงการ | ประชาชนมีสุขภาพที่ดี    | สำนักงาน<br>ปลัดอำเภอ         |
| ๔   | โครงการปรับปรุงภาวะโภชนาการและ<br>สุขภาพเด็ก | เพื่อให้ประชาชนมีสุขภาพที่ดียิ่งขึ้น | ๑ โครงการ                          | -                 | ๑๐๐,๐๐๐ | ๑๐๐,๐๐๐ | ๑๐๐,๐๐๐ | ๑๐๐,๐๐๐ | ประชาชนที่เข้าร่วม<br>โครงการ | ประชาชนมีสุขภาพที่ดี    | สำนักงาน<br>ปลัดอำเภอ         |
| ๕   | โครงการควบคุมโรคทางสาธารณสุข                 | เพื่อให้ประชาชนมีสุขภาพที่ดียิ่งขึ้น | ๑ โครงการ                          | -                 | ๑๐๐,๐๐๐ | ๑๐๐,๐๐๐ | ๑๐๐,๐๐๐ | ๑๐๐,๐๐๐ | ประชาชนที่เข้าร่วม<br>โครงการ | ประชาชนมีสุขภาพที่ดี    | สำนักงาน<br>ปลัดอำเภอ         |
| ๖   | โครงการอบรมเฝ้าระวังโรคระบาด<br>ประจำตำบล    | เพื่อให้ประชาชนมีสุขภาพที่ดียิ่งขึ้น | ๑ โครงการ                          | -                 | ๑๐๐,๐๐๐ | ๑๐๐,๐๐๐ | ๑๐๐,๐๐๐ | ๑๐๐,๐๐๐ | ประชาชนที่เข้าร่วม<br>โครงการ | ประชาชนมีสุขภาพที่ดี    | สำนักงาน<br>ปลัดอำเภอ         |
|     |  | รวม ๖ โครงการ                        |                                    | -                 | ๖๐๐,๐๐๐ | ๖๐๐,๐๐๐ | ๖๐๐,๐๐๐ | ๖๐๐,๐๐๐ |                               |                         |                               |



**รายละเอียดโครงการพัฒนา  
แผนพัฒนาท้องถิ่น (พ.ศ.๒๕๖๑-๒๕๖๕) เพิ่มเติม ครั้งที่ ๒**

แบบ ผ.๐๒

ก.ยุทธศาสตร์จังหวัดที่ ๔ การพัฒนาด้านระบบบริหารงานแบบมุ่งผลสัมฤทธิ์  
ข.ยุทธศาสตร์การพัฒนาของ อบท. ในเขตจังหวัดที่ ๒ การบริหารจัดการทรัพยากรขององค์กรปกครองส่วนท้องถิ่น  
๕.ยุทธศาสตร์การพัฒนา.....การบริหารจัดการบ้านเมืองที่ดี

## ๕.๑ แผนงาน เศรษฐกิจชุมชน

| ที่ | โครงการ/กิจกรรม   | วัตถุประสงค์  | เป้าหมาย(ผลผลิตโครงการ)             | งบประมาณและที่ผ่านมา |            |            |            |            | ตัวชี้วัด (KPI) | ผลที่คาดว่าจะได้รับ                 | หน่วยงานรับผิดชอบหลัก            |         |
|-----|---|---|-------------------------------------|----------------------|------------|------------|------------|------------|-----------------|-------------------------------------|----------------------------------|---------|
|     |   |   |                                     | ๒๕๖๑ (บาท)           | ๒๕๖๒ (บาท) | ๒๕๖๓ (บาท) | ๒๕๖๔ (บาท) | ๒๕๖๕ (บาท) |                 |                                     |                                  |         |
| ๑   | โครงการเตือนอาคารป้องกันบรรเทาสาธารณภัย                 | เพื่อให้บริการแก่พี่น้องประชาชนผู้มาติดต่อราชการ และให้บริการบริเวณดังกล่าว | อาคารสำนักงานป้องกันบรรเทาสาธารณภัย | -                    | -          | ๑,๐๐๐,๐๐๐  | ๑,๐๐๐,๐๐๐  | ๑,๐๐๐,๐๐๐  | ๑,๐๐๐,๐๐๐       | อาคารสำนักงานป้องกันบรรเทาสาธารณภัย | ประชาชนผู้มาใช้บริการมีความสะดวก | กองช่าง |
| ๒   | โครงการก่อสร้างรั้วที่ทำการ อบต.หนองบ่อ ตำบลทิศตะวันออก | เพื่อความปลอดภัยของสถานที่ราชการ  | ก่อสร้างรั้ว                        | -                    | -          | ๒๐๐,๐๐๐    | ๒๐๐,๐๐๐    | ๒๐๐,๐๐๐    | ๒๐๐,๐๐๐         | รั้วรอบ สบง.                        | สถานที่ราชการมีความปลอดภัย       | กองช่าง |
|     |   | รวม ๒ โครงการ   |                                     | -                    | -          | ๑,๒๐๐,๐๐๐  | ๑,๒๐๐,๐๐๐  | ๑,๒๐๐,๐๐๐  | ๑,๒๐๐,๐๐๐       |                                     |                                  |         |

## ๕.๒ แผนงานบริหารงานทั่วไป

| ที่ | โครงการ/กิจกรรม   | วัตถุประสงค์   | เป้าหมาย(ผลผลิตโครงการ)             | งบประมาณและที่ผ่านมา |            |            |            |            | ตัวชี้วัด (KPI) | ผลที่คาดว่าจะได้รับ                 | หน่วยงานรับผิดชอบหลัก   |            |
|-----|---|--|-------------------------------------|----------------------|------------|------------|------------|------------|-----------------|-------------------------------------|---|------------|
|     |   |  |                                     | ๒๕๖๑ (บาท)           | ๒๕๖๒ (บาท) | ๒๕๖๓ (บาท) | ๒๕๖๔ (บาท) | ๒๕๖๕ (บาท) |                 |                                     |   |            |
| ๑   | โครงการติดตั้งกล้องวงจรปิดอาคารศูนย์ปฏิบัติการกู้ชีพฉุกเฉิน ๑๖๖๙ ๑๖๖๙ อบต.หนองบ่อ | เพื่อให้บริการของศูนย์ปฏิบัติการกู้ชีพฉุกเฉิน ๑๖๖๙ อบต.หนองบ่อมีประสิทธิภาพมากยิ่งขึ้น | อาคารสำนักงานป้องกันบรรเทาสาธารณภัย | -                    | -          | ๒๐,๐๐๐     | ๒๐,๐๐๐     | ๒๐,๐๐๐     | ๒๐,๐๐๐          | อาคารสำนักงานป้องกันบรรเทาสาธารณภัย | ให้บริการของศูนย์ปฏิบัติการกู้ชีพฉุกเฉิน ๑๖๖๙ อบต.หนองบ่อมีประสิทธิภาพมากยิ่งขึ้น | สำนักปลัดฯ |
|     |   | รวม ๑ โครงการ  |                                     | -                    | -          | ๒๐,๐๐๐     | ๒๐,๐๐๐     | ๒๐,๐๐๐     | ๒๐,๐๐๐          |                                     |   |            |

## ๒. บัญชีโครงการพัฒนาท้องถิ่น

รายละเอียดโครงการพัฒนา  
แผนพัฒนาท้องถิ่น (พ.ศ.๒๕๖๑ - ๒๕๖๕) เพิ่มเติม ครั้งที่ ๒  
สำหรับป้องกันและบรรเทาผลกระทบจากภัยแล้ง จังหวัดอุบลราชธานี

- องค์การบริหารส่วนตำบลหนองบัว อำเภอเมือง จังหวัดอุบลราชธานี
- ก. ยุทธศาสตร์การพัฒนาจังหวัดที่ ๔ การพัฒนาด้านระบบบริหารงานแบบมุ่งสัมฤทธิ์  
ข. ยุทธศาสตร์การพัฒนาองค์กรปกครองส่วนท้องถิ่นในเขตจังหวัด ๓ การพัฒนาด้านการจัดระเบียบชุมชน สังคมและการรักษาความสงบเรียบร้อย...  
๖. ยุทธศาสตร์การพัฒนา การพัฒนาตามแผนนโยบายของรัฐบาล จังหวัด และอำเภอ

## ๖.๑ แผนงานรักษาความสงบภายใน

| ที่           | โครงการ/กิจกรรม  | วัตถุประสงค์  | เป้าหมาย<br>(ผลผลิตของ<br>โครงการ)     | งบประมาณที่ผ่านมา |      |           |           | ตัวชี้วัด<br>KPI | ผลที่คาดว่าจะ<br>ได้รับ           | หน่วยงานที่<br>รับผิดชอบ                                  |              |
|---------------|--|---|--|-------------------|------|-----------|-----------|------------------|-----------------------------------|---|--------------|
|               |  |   |  | ๒๕๖๑              | ๒๕๖๒ | ๒๕๖๓      | ๒๕๖๔      |                  |                                   |   | ๒๕๖๕         |
| ๑             | โครงการพัฒนาศักยภาพจิตอาสาภัยพิบัติประจำ อบท.                    | เพื่อให้ผู้เข้าอบรมมีทักษะในการป้องกันชีวิตและทรัพย์สินภายในชุมชน | ๑ รุ่น/ปี                              | -                 | -    | ๕๐๐,๐๐๐   | ๕๐๐,๐๐๐   | ๕๐๐,๐๐๐          | ร้อยละของบุคลากรที่เข้ารับการอบรม | ผู้เข้าอบรมมีทักษะในการป้องกันชีวิตและทรัพย์สินภายในชุมชน | สำนักงานปลัด |
| ๒             | โครงการติดตั้งกล้องวงจรปิด                                       | เพื่อให้ประชาชนมีความปลอดภัยในชีวิตและทรัพย์สิน                   | ติดตั้งกล้องวงจรปิดภายในตำบลให้ทั่วถึง | -                 | -    | ๕๐๐,๐๐๐   | ๕๐๐,๐๐๐   | ๕๐๐,๐๐๐          | ข้อบกพร่องที่ทำการ อบต.หนองบัว    | ประชาชนมีความปลอดภัยในชีวิตและทรัพย์สิน                   | สำนักงานปลัด |
| ๓             | โครงการพัฒนาศักยภาพจิตอาสาภัยพิบัติประจำองค์กรปกครองส่วนท้องถิ่น | เพื่อให้ผู้เข้าอบรมมีทักษะในการป้องกันชีวิตและทรัพย์สินภายในชุมชน | ๑ รุ่น/ปี                              | -                 | -    | ๕๐๐,๐๐๐   | ๕๐๐,๐๐๐   | ๕๐๐,๐๐๐          | ร้อยละของบุคลากรที่เข้ารับการอบรม | ผู้เข้าอบรมมีทักษะในการป้องกันชีวิตและทรัพย์สินภายในชุมชน | สำนักงานปลัด |
| รวม ๓ โครงการ |  |   |  | -                 | -    | ๑,๕๐๐,๐๐๐ | ๑,๕๐๐,๐๐๐ | ๑,๕๐๐,๐๐๐        |                                   |   |              |

| ที่ | แผนงาน  | หมวด     | ประเภท                     | เป้าหมาย<br>(ผลผลิตของครุภัณฑ์)   | งบประมาณ      |               |               |               |               | หน่วยงานที่รับผิดชอบหลัก |
|-----|---|----------|----------------------------|---|---------------|---------------|---------------|---------------|---------------|--------------------------|
|     |   |          |                            |   | ๒๕๖๑<br>(บาท) | ๒๕๖๒<br>(บาท) | ๒๕๖๓<br>(บาท) | ๒๕๖๔<br>(บาท) | ๒๕๖๕<br>(บาท) |                          |
| ๙   | แผนงานบริหารงานทั่วไป<br>เกี่ยวกับคณะและชุมชน | ครุภัณฑ์ | ครุภัณฑ์งาน<br>คอมพิวเตอร์ | เครื่องพิมพ์ Multifunction แบบสีติดหมึก พร้อม<br>ติดตั้งหมึกพิมพ์ (Ink Printer) | -             | -             | -             | ๙,๕๐๐         | ๙,๕๐๐         | กองช่าง                  |
| ๑๐  | แผนงานบริหารงานทั่วไป<br>เกี่ยวกับคณะและชุมชน | ครุภัณฑ์ | ครุภัณฑ์<br>สำนักงาน       | เก้าอี้ล้อเลื่อนพองน้ำพนักพิงสูง  | -             | -             | -             | ๑๕,๐๐๐        | ๑๕,๐๐๐        | กองช่าง                  |
| ๑๑  | แผนงานบริหารงานทั่วไป<br>เกี่ยวกับคณะและชุมชน | ครุภัณฑ์ | ครุภัณฑ์<br>สำนักงาน       | ตู้เก็บเอกสาร แบบ ๔๐ ช่อง   | -             | -             | -             | ๕,๐๐๐         | ๕,๐๐๐         | กองช่าง                  |
| ๑๒  | แผนงานบริหารงานทั่วไป<br>เกี่ยวกับคณะและชุมชน | ครุภัณฑ์ | ครุภัณฑ์<br>สำนักงาน       | ตู้เหล็กแบบ ๒ บาน   | -             | -             | -             | ๕,๐๐๐         | ๕,๐๐๐         | กองช่าง                  |
| ๑๓  | แผนงานบริหารงานทั่วไป<br>เกี่ยวกับคณะและชุมชน | ครุภัณฑ์ | ครุภัณฑ์<br>สำนักงาน       | พัดลมติดผนัง  | -             | -             | -             | ๓,๐๐๐         | ๓,๐๐๐         | กองช่าง                  |
| ๑๔  | แผนงานบริหารงานทั่วไป                         | ครุภัณฑ์ | ครุภัณฑ์<br>สำนักงาน       | โต๊ะทำงาน / เกอี้ทำงาน ผู้บริหาร  | -             | -             | -             | ๕๐,๐๐๐        | ๕๐,๐๐๐        | สำนักปลัดฯ               |
| ๑๕  | แผนงานบริหารงานทั่วไป                         | ครุภัณฑ์ | ครุภัณฑ์<br>สำนักงาน       | พัดลมติดเพดาน   | -             | -             | -             | ๗,๐๐๐         | ๗,๐๐๐         | สำนักปลัดฯ               |
| ๑๖  | แผนงานบริหารงานทั่วไป<br>เกี่ยวกับคณะและชุมชน | ครุภัณฑ์ | ครุภัณฑ์<br>คอมพิวเตอร์    | เครื่องพิมพ์เลเซอร์ หรือ LED สี ชนิดNetwork<br>แบบที่ ๑ (๑๘หน้า/นาที)           | -             | -             | -             | ๑๐,๐๐๐        | ๑๐,๐๐๐        | กองช่าง                  |
|     |   |          | รวม ๑๖ โครงการ             |   | -             | -             | -             | ๑๖๐,๕๐๐       | ๑๖๐,๕๐๐       |                          |



แผนพัฒนาท้องถิ่น (พ.ศ.๒๕๖๑ - ๒๕๖๕)  
เพิ่มเติม /เปลี่ยนแปลง ฉบับที่ ๓

ของ  
องค์การบริหารส่วนตำบลหนองบ่อ

โดย  
องค์การบริหารส่วนตำบลหนองบ่อ  
ตำบลหนองบ่อ อำเภอเมืองอุบลราชธานี จังหวัดอุบลราชธานี  
โทรศัพท์/โทรสาร ๐๔๕-๘๔๐๓๑๒



แผนพัฒนาท้องถิ่น (พ.ศ.๒๕๖๑ - ๒๕๖๕)  
เพิ่มเติม /เปลี่ยนแปลง ครั้งที่ ๓

ของ  
องค์การบริหารส่วนตำบลหนองบ่อ

โดย  
องค์การบริหารส่วนตำบลหนองบ่อ  
ตำบลหนองบ่อ อำเภอเมืองอุบลราชธานี จังหวัดอุบลราชธานี  
โทรศัพท์/โทรสาร ๐๔๕-๘๔๐๓๑๒

## คำนำ

ตามที่ระเบียบกระทรวงมหาดไทย ว่าด้วยการจัดทำแผนพัฒนาขององค์กรปกครองส่วนท้องถิ่น พ.ศ. ๒๕๔๘ และแก้ไขเพิ่มเติมถึง (ฉบับที่ ๓) พ.ศ. ๒๕๖๑ ข้อ ๒๕ กำหนดให้องค์กรปกครองส่วนท้องถิ่นใช้แผนพัฒนาท้องถิ่นเป็นกรอบในการจัดทำงบประมาณรายจ่ายประจำปี งบประมาณรายจ่ายเพิ่มเติม และงบประมาณจากเงินสะสมในช่วงแผนนั้น รวมทั้งวางแนวทางเพื่อให้มีการปฏิบัติให้บรรลุประสงค์ตามโครงการพัฒนาที่กำหนดไว้ในแผนพัฒนาท้องถิ่น

เนื่องจากองค์การบริหารส่วนตำบลหนองบ่อได้รับทราบปัญหา/ความต้องการของประชาชนในท้องถิ่นเพิ่มเติม และเป็นปัญหาความต้องการที่ยังไม่ได้บรรจุไว้ในแผนพัฒนาท้องถิ่น (พ.ศ.๒๕๖๑-๒๕๖๕) ดังนั้นเพื่อให้โครงการดังกล่าวสามารถแก้ไขปัญหาความเดือดร้อนของประชาชนได้ทันเวลา จึงมีความจำเป็นต้องจัดทำแผนพัฒนาท้องถิ่น (พ.ศ.๒๕๖๑-๒๕๖๕) เพิ่มเติม / เปลี่ยนแปลง ฉบับที่ ๓ เพื่อให้ปัญหา/ความต้องการ นำไปสู่การปฏิบัติที่แท้จริง และหวังเป็นอย่างยิ่งว่าการเพิ่มเติมแผนพัฒนาท้องถิ่นดังกล่าวจะเกิดประโยชน์สูงสุดแก่ประชาชนต่อไป

องค์การบริหารส่วนตำบลหนองบ่อ

# สารบัญ

| เรื่อง                 | หน้า |
|------------------------|------|
| บันทึกหลักการและเหตุผล | ๑    |
| บัญชีสรุปโครงการพัฒนา  | ๒    |
| รายละเอียดโครงการพัฒนา | ๓    |

บันทึกหลักการและเหตุผล

แผนพัฒนาท้องถิ่น (พ.ศ. ๒๕๖๑-๒๕๖๕) เพิ่มเติม / เปลี่ยนแปลง ฉบับที่ ๓

ตามที่ระเบียบกระทรวงมหาดไทย ว่าด้วยการจัดทำแผนพัฒนาขององค์กรปกครองส่วนท้องถิ่น พ.ศ.๒๕๔๘ และแก้ไขเพิ่มเติมถึง (ฉบับที่ ๓) พ.ศ. ๒๕๖๑ ข้อ ๒๕ กำหนดให้องค์กรปกครองส่วนท้องถิ่นใช้แผนพัฒนาท้องถิ่นเป็นกรอบในการจัดทำงบประมาณรายจ่ายประจำปี งบประมาณรายจ่ายเพิ่มเติม และงบประมาณจากเงินสะสมในช่วงแผนนั้น รวมทั้งวางแนวทางเพื่อให้มีการปฏิบัติให้บรรลุประสงค์ตามโครงการพัฒนาที่กำหนดไว้ในแผนพัฒนาท้องถิ่น

เนื่องจากองค์การบริหารส่วนตำบลหนองบ่อ ได้รับทราบปัญหา/ความต้องการของประชาชนในท้องถิ่นเพิ่มเติม โดยบางโครงการมีการเปลี่ยนแปลงรายละเอียดโครงการ เพื่อให้มีความเหมาะสมกับสภาพพื้นที่ในปัจจุบัน และบางโครงการเป็นปัญหาความต้องการที่ยังไม่ได้บรรจุไว้ในแผนพัฒนาท้องถิ่น (พ.ศ.๒๕๖๑-๒๕๖๕) ดังนั้น เพื่อให้โครงการดังกล่าวสามารถแก้ไขปัญหาความเดือดร้อนของประชาชนได้ทันเวลา จึงมีความจำเป็นต้องจัดทำแผนพัฒนาท้องถิ่น (พ.ศ.๒๕๖๑-๒๕๖๕) เพิ่มเติม / เปลี่ยนแปลง ฉบับที่ ๓ เพื่อให้ปัญหา/ความต้องการ นำไปสู่การปฏิบัติที่แท้จริง โดยถือปฏิบัติตามระเบียบกระทรวงมหาดไทย ว่าด้วยการจัดทำแผนพัฒนาขององค์กรปกครองส่วนท้องถิ่น พ.ศ. ๒๕๔๘ และแก้ไขเพิ่มเติมถึง (ฉบับที่ ๓) พ.ศ. ๒๕๖๑ ข้อ ๒๒ เพื่อประโยชน์ของประชาชน การเพิ่มเติมท้องถิ่น ให้องค์กรปกครองส่วนท้องถิ่น ดำเนินการตามขั้นตอน ดังนี้

(๑) คณะกรรมการสนับสนุนการจัดทำแผนพัฒนาท้องถิ่นจัดทำร่างแผนพัฒนาท้องถิ่นที่เพิ่มเติม พร้อมเหตุผลและความจำเป็น เสนอคณะกรรมการพัฒนาท้องถิ่น

(๒) คณะกรรมการพัฒนาท้องถิ่นและประชาคมท้องถิ่น พิจารณาร่างแผนพัฒนาท้องถิ่นที่เพิ่มเติม สำหรับองค์การบริหารส่วนตำบลให้ส่งร่างแผนพัฒนาท้องถิ่นที่เพิ่มเติมให้สภาองค์การบริหารส่วนตำบลพิจารณาตามมาตรา ๔๖ แห่งพระราชบัญญัติสภาตำบลและองค์การบริหารส่วนตำบล พ.ศ. ๒๕๓๗ ด้วย

เมื่อแผนพัฒนาท้องถิ่นที่เพิ่มเติมได้รับความเห็นชอบแล้ว ให้ส่งแผนพัฒนาท้องถิ่นดังกล่าวให้ผู้บริหารท้องถิ่นประกาศใช้ พร้อมทั้งปิดประกาศให้ประชาชนทราบโดยเปิดเผยไม่น้อยกว่า ๓๐ วัน นับแต่วันที่ผู้บริหารท้องถิ่นประกาศใช้

ข้อ ๒๒/๑ เพื่อประโยชน์ของประชาชน การเปลี่ยนแปลงแผนพัฒนาท้องถิ่น ให้เป็นอำนาจของคณะกรรมการพัฒนาท้องถิ่น สำหรับองค์การบริหารส่วนตำบลให้ส่งร่างแผนพัฒนาท้องถิ่นที่เพิ่มเติมให้สภาองค์การบริหารส่วนตำบลพิจารณาตามมาตรา ๔๖ แห่งพระราชบัญญัติสภาตำบลและองค์การบริหารส่วนตำบล พ.ศ. ๒๕๓๗ ด้วย

เมื่อแผนพัฒนาท้องถิ่นตามวรรคหนึ่งได้รับความเห็นชอบแล้ว ให้ส่งแผนพัฒนาท้องถิ่นดังกล่าวให้ผู้บริหารท้องถิ่นประกาศใช้ พร้อมทั้งปิดประกาศให้ประชาชนทราบโดยเปิดเผยไม่น้อยกว่า ๓๐ วัน นับแต่วันที่ผู้บริหารท้องถิ่นประกาศใช้

บัญชีสรุปโครงการพัฒนา

แผนพัฒนาท้องถิ่น พ.ศ.๒๕๖๑ - ๒๕๖๕ เพิ่มเติม ฉบับที่ ๓

องค์การบริหารส่วนตำบลหนองบ่อ อำเภอเมือง จังหวัดอุบลราชธานี

แบบ ผ. ๐๑

| ยุทธศาสตร์   | ปี ๒๕๖๑      |                | ปี ๒๕๖๒      |                | ปี ๒๕๖๓      |                | ปี ๒๕๖๔      |                | ปี ๒๕๖๕      |                | รวม ๕ ปี     |                |
|--|--------------|----------------|--------------|----------------|--------------|----------------|--------------|----------------|--------------|----------------|--------------|----------------|
|  | จำนวนโครงการ | งบประมาณ (บาท) | จำนวนโครงการ | งบประมาณ (บาท) | จำนวนโครงการ | งบประมาณ (บาท) | จำนวนโครงการ | งบประมาณ (บาท) | จำนวนโครงการ | งบประมาณ (บาท) | จำนวนโครงการ | งบประมาณ (บาท) |
| ๑.) ยุทธศาสตร์การพัฒนาด้านโครงสร้างพื้นฐาน<br>๑.๑ แผนงานเคหะและชุมชน | -            | -              | -            | -              | -            | ๑๐,๓๗๓,๐๐๐     | ๑            | ๑๐,๓๗๓,๐๐๐     | ๑            | ๑๐,๓๗๓,๐๐๐     | ๒            | ๒๐,๗๔๖,๐๐๐     |
| รวม  | -            | -              | -            | -              | -            | ๑๐,๓๗๓,๐๐๐     | ๑            | ๑๐,๓๗๓,๐๐๐     | ๑            | ๑๐,๓๗๓,๐๐๐     | ๒            | ๒๐,๗๔๖,๐๐๐     |
| ๒.) ยุทธศาสตร์การพัฒนาด้านเศรษฐกิจ<br>๒.๑ แผนงานเคหะและชุมชน         | -            | -              | -            | -              | -            | ๘๐๐,๐๐๐        | ๓            | ๘๐๐,๐๐๐        | ๓            | ๘๐๐,๐๐๐        | ๖            | ๑,๖๐๐,๐๐๐      |
| รวม  | -            | -              | -            | -              | -            | ๘๐๐,๐๐๐        | ๓            | ๘๐๐,๐๐๐        | ๓            | ๘๐๐,๐๐๐        | ๖            | ๑,๖๐๐,๐๐๐      |
| รวมทั้งสิ้น  | -            | -              | -            | -              | -            | ๑๑,๑๗๓,๐๐๐     | ๔            | ๑๑,๑๗๓,๐๐๐     | ๔            | ๑๑,๑๗๓,๐๐๐     | ๘            | ๒๒,๓๕๖,๐๐๐     |



๒. บัญชีโครงการพัฒนาท้องถิ่น

-๓-

แบบ ผ. ๐๒

รายละเอียดโครงการพัฒนา  
แผนพัฒนาท้องถิ่น (พ.ศ.๒๕๖๑ - ๒๕๖๕) เพิ่มเติม ฉบับที่ ๓  
สำหรับองค์การปกครองส่วนท้องถิ่นดำเนินการ  
องค์การบริหารส่วนตำบลหนองบัว อำเภอเมือง จังหวัดอุบลราชธานี

ยุทธศาสตร์จังหวัดที่ ๒ การส่งเสริมการค้า การลงทุน และการท่องเที่ยว  
ยุทธศาสตร์การพัฒนาองค์การปกครองส่วนท้องถิ่นไม่เขตจังหวัด ยุทธศาสตร์ที่ ๑ การพัฒนาด้านโครงสร้างพื้นฐาน  
๑. ยุทธศาสตร์การพัฒนาด้านโครงสร้างพื้นฐาน  
๑.๑ แผนงานและชุมชน

| ที่           | โครงการ/กิจกรรม  | วัตถุประสงค์   | เป้าหมาย<br>(ผลผลิตของโครงการ)   | งบประมาณ |      |      |            | ตัวชี้วัด<br>KPI | ผลที่คาดว่าจะ<br>จะได้รับ | หน่วยงาน<br>รับผิดชอบ<br>หลัก                           |         |
|---------------|--|--|--|----------|------|------|------------|------------------|---------------------------|---|---------|
|               |  |  |  | ๒๕๖๑     | ๒๕๖๒ | ๒๕๖๓ | ๒๕๖๔       |                  |                           |   | ๒๕๖๕    |
| ๑             | โครงการก่อสร้างถนนคอนกรีตเสริมเหล็ก<br>เส้นตำบลหนองซอน - บ้านดงบัง<br>กว้าง ๕ เมตร ยาว ๓,๕๖๐ เมตร<br>หน้า ๐.๑๕ เมตร หรือมีปริมาณงานไม่น้อยกว่า<br>๑๙,๘๐๐ ตารางเมตร | เพื่อให้ประชาชนมี<br>ถนนที่ใช้สัญจรได้อย่าง<br>สะดวกรวดเร็ว<br>ปลอดภัย | ก่อสร้างถนนคอนกรีตเสริมเหล็ก<br>เส้นตำบลหนองซอน - บ้านดงบัง<br>ม.๘-๙ กว้าง ๕ เมตร ยาว ๓,๕๖๐<br>เมตร หน้า ๐.๑๕ เมตร หรือมี<br>ปริมาณงานไม่น้อยกว่า ๑๙,๘๐๐<br>ตารางเมตร<br>รายละเอียดรูปแบบรายการตาม<br>แบบแปลน อบต.หนองบ่อกำหนด | -        | -    | -    | ๑๐,๓๗๓,๐๐๐ | ๑๐,๓๗๓,๐๐๐       | ถนนที่ได้<br>มาตรฐาน      | ประชาชนได้รับความสะดวก รวดเร็ว<br>ปลอดภัยในการ<br>สัญจร | กองช่าง |
| รวม ๑ โครงการ |  |  |  | -        | -    | -    | ๑๐,๓๗๓,๐๐๐ | ๑๐,๓๗๓,๐๐๐       |                           |   |         |

๒. บัญชีโครงการพัฒนาท้องถิ่น

รายละเอียดโครงการพัฒนา  
แผนพัฒนาท้องถิ่น (พ.ศ.๒๕๖๑ - ๒๕๖๕) เพิ่มเติม ฉบับที่ ๓  
สำหรับองค์การปกครองส่วนท้องถิ่นดำเนินการ  
องค์การบริหารส่วนตำบลหนองบ่อ อำเภอเมือง จังหวัดอุบลราชธานี

แบบ ผ. ๐๒

ยุทธศาสตร์จังหวัดที่ ๓ การพัฒนาการเกษตรและแปรรูปสินค้าเกษตร  
ยุทธศาสตร์การพัฒนาองค์การปกครองส่วนท้องถิ่นในเขตจังหวัด ที่ ๕ การส่งเสริมคุณภาพชีวิต  
๒. ยุทธศาสตร์การพัฒนาด้านเศรษฐกิจ

๒.๒ แผนงานเกษตรและชุมชน

| ที่           | โครงการ/กิจกรรม  | วัตถุประสงค์  | เป้าหมาย<br>(ผลผลิตของโครงการ)   | งบประมาณที่ผ่านมา |      |      |         | ตัวชี้วัด<br>KPI | ผลที่คาดว่าจะ<br>ได้รับ  | หน่วยงาน<br>ที่<br>รับผิดชอบ                               |         |
|---------------|--|---|--|-------------------|------|------|---------|------------------|--|--|---------|
|               |  |   |  | ๒๕๖๑              | ๒๕๖๒ | ๒๕๖๓ | ๒๕๖๔    |                  |  |  | ๒๕๖๕    |
| ๑             | โครงการก่อสร้างห้องสมุดเคลื่อนที่<br>คอนกรีตเสริมเหล็ก บริเวณคัน<br>ฝายเขื่อนอินทชา บ้านดงบัง ม.๕      | เพื่อให้ประชาชนมีถนนใช้สัญจร<br>และขนส่งสินค้าทางการเกษตรได้<br>อย่างสะดวกรวดเร็ว ปลอดภัย | ก่อสร้างห้องสมุดเคลื่อนที่ คอนกรีตเสริม<br>เหล็ก ขนาด ๑.๕๐x๑.๕๐x๕ เมตร<br>แบบ ๑ ช่อง<br>รายละเอียดรูปแบบรายการตามแบบ<br>แปลนที่ อบต.หนองบ่อ กำหนด    | -                 | -    | -    | ๒๕๐,๐๐๐ | ๒๕๐,๐๐๐          | การสัญจรที่<br>สะดวก และ<br>ขนส่งสินค้า<br>ทางการเกษตร<br>ได้อย่างรวดเร็ว<br>ปลอดภัย | ประชาชนได้รับ<br>ความสะดวก<br>รวดเร็วปลอดภัย<br>ในการสัญจร | กองช่าง |
| ๒             | โครงการก่อสร้างห้องสมุดเคลื่อนที่<br>คอนกรีตเสริมเหล็ก เส้นทาง<br>โนนจาน-ร่องเสือโก้ก<br>บ้านดงบัง ม.๕ | เพื่อให้ประชาชนมีถนนใช้สัญจร<br>และขนส่งสินค้าทางการเกษตรได้<br>อย่างสะดวกรวดเร็ว ปลอดภัย | ก่อสร้างห้องสมุดเคลื่อนที่ คอนกรีตเสริม<br>เหล็ก ขนาด ๑.๕๐x๑.๕๐x๕ เมตร<br>แบบ ๑ ช่อง<br>รายละเอียดรูปแบบรายการตามแบบ<br>แปลนที่ อบต.หนองบ่อ กำหนด    | -                 | -    | -    | ๒๕๐,๐๐๐ | ๒๕๐,๐๐๐          | การสัญจรที่<br>สะดวก และ<br>ขนส่งสินค้า<br>ทางการเกษตร<br>ได้อย่างรวดเร็ว<br>ปลอดภัย | ประชาชนได้รับ<br>ความสะดวก<br>รวดเร็วปลอดภัย<br>ในการสัญจร | กองช่าง |
| ๓             | โครงการก่อสร้างห้องสมุดเคลื่อนที่<br>คอนกรีตเสริมเหล็ก<br>คันฝายกุดไผ่ บ้านมะเขือ ม.๕                  | เพื่อให้ประชาชนมีถนนใช้สัญจร<br>และขนส่งสินค้าทางการเกษตรได้<br>อย่างสะดวกรวดเร็ว ปลอดภัย | ก่อสร้างห้องสมุดเคลื่อนที่ คอนกรีตเสริม<br>เหล็ก ขนาด ๑.๕๐x๑.๕๐x๑.๕๐ เมตร<br>แบบ ๑ ช่อง<br>รายละเอียดรูปแบบรายการตามแบบ<br>แปลนที่ อบต.หนองบ่อ กำหนด | -                 | -    | -    | ๓๐๐,๐๐๐ | ๓๐๐,๐๐๐          | การสัญจรที่<br>สะดวก และ<br>ขนส่งสินค้า<br>ทางการเกษตร<br>ได้อย่างรวดเร็ว<br>ปลอดภัย | ประชาชนได้รับ<br>ความสะดวก<br>รวดเร็วปลอดภัย<br>ในการสัญจร | กองช่าง |
| รวม ๓ โครงการ |  |   |  | -                 | -    | -    | ๘๐๐,๐๐๐ | ๘๐๐,๐๐๐          |  |  |         |

## บัญชีครุภัณฑ์

แผนพัฒนาท้องถิ่น (พ.ศ.๒๕๖๑ - ๒๕๖๕) เพิ่มเติม ฉบับที่ ๓

องค์การบริหารส่วนตำบลหนองบัว อำเภอเมือง จังหวัดอุบลราชธานี

แบบ ผ.๐๓

| ที่          | แผนงาน                                   | หมวด     | ประเภท                                  | เป้าหมาย<br>(ผลผลิตของครุภัณฑ์)                                   | งบประมาณ      |               |               |               |               | หน่วยงานที่รับ<br>ผิดชอบหลัก |
|--------------|--|----------|---|---|---------------|---------------|---------------|---------------|---------------|------------------------------|
|              |  |          |   |   | ๒๕๖๑<br>(บาท) | ๒๕๖๒<br>(บาท) | ๒๕๖๓<br>(บาท) | ๒๕๖๔<br>(บาท) | ๒๕๖๕<br>(บาท) |                              |
| ๑            | แผนงานคหะและชุมชน                        | ครุภัณฑ์ | ครุภัณฑ์<br>ไฟฟ้า                       | เครื่องมอเตอร์ไฟฟ้า ขนาด ๕.๕ KW ๓๘๐ V<br>จำนวน ๑ ตัว พร้อมติดตั้ง | -             | -             | -             | ๑๕๐,๐๐๐       | ๓๕๐,๐๐๐       | กองช่าง                      |
| ๒            | แผนงานคหะและชุมชน                        | ครุภัณฑ์ | ครุภัณฑ์<br>ไฟฟ้า                       | เสื่อโซลาร์เซลล์  | -             | -             | -             | ๒๐,๐๐๐        | ๒๐,๐๐๐        | กองช่าง                      |
| ๓            | แผนงานบริหารทั่วไป                       | ครุภัณฑ์ | ครุภัณฑ์<br>สำนักงาน                    | เค้นท์ผ้าใบทรงโค้ง ขนาด โครงเหล็ก ๓x๖x ๒.๕<br>ม. จำนวน ๕ หลัง     | -             | -             | -             | ๑๐๐,๐๐๐       | ๑๐๐,๐๐๐       | สำนักปลัด                    |
| ๔            | แผนงานเสริมสร้าง<br>ความเข้มแข็งของชุมชน | ครุภัณฑ์ | ครุภัณฑ์ก่อสร้าง                        | เสื่อโซลาร์เซลล์ ขนาด ๑๑.๕๐ นิ้ว                                  | -             | -             | -             | ๒๐,๐๐๐        | ๒๐,๐๐๐        | สำนักปลัด                    |
| ๕            | แผนงานเสริมสร้าง<br>ความเข้มแข็งของชุมชน | ครุภัณฑ์ | ครุภัณฑ์ยานพาหนะและ<br>ขนส่ง            | รถพ่วงเลอร์สำหรับบรรทุกเรือ                                       | -             | -             | -             | ๑๐๐,๐๐๐       | ๑๐๐,๐๐๐       | สำนักปลัด                    |
| ๖            | แผนงานสาธารณสุข                          | ครุภัณฑ์ | ครุภัณฑ์<br>วิทยาศาสตร์<br>หรือการแพทย์ | เครื่องวัดความดันโลหิต  | -             | -             | -             | ๕,๐๐๐         | ๕,๐๐๐         | สำนักปลัด                    |
| รวม ๖ รายการ |  |          |   |   | -             | -             | -             | ๓๙๕,๐๐๐       | ๓๙๕,๐๐๐       |                              |



บัญชีสรุปโครงการพัฒนา

แผนพัฒนาท้องถิ่น พ.ศ.๒๕๖๑ - ๒๕๖๕ เปลี่ยนแปลง ฉบับที่ ๓  
องค์การบริหารส่วนตำบลหนองบัว อำเภอเมือง จังหวัดอุบลราชธานี

แบบ ผ. ๐๑

| ยุทธศาสตร์  | ปี ๒๕๖๑      |                | ปี ๒๕๖๒      |                | ปี ๒๕๖๓      |                | ปี ๒๕๖๔      |                | ปี ๒๕๖๕      |                | รวม ๕ ปี     |                |
|---|--------------|----------------|--------------|----------------|--------------|----------------|--------------|----------------|--------------|----------------|--------------|----------------|
|   | จำนวนโครงการ | งบประมาณ (บาท) | จำนวนโครงการ | งบประมาณ (บาท) | จำนวนโครงการ | งบประมาณ (บาท) | จำนวนโครงการ | งบประมาณ (บาท) | จำนวนโครงการ | งบประมาณ (บาท) | จำนวนโครงการ | งบประมาณ (บาท) |
| ๑.) ยุทธศาสตร์การพัฒนาด้านการบริหารจัดการบ้านเมืองที่ดี<br>๑.๑ แผนงานเคหะและชุมชน | -            | -              | -            | -              | ๓            | ๑,๓๒๐,๗๐๐      | ๓            | ๑,๓๒๐,๗๐๐      | ๓            | ๑,๓๒๐,๗๐๐      | ๙            | ๓,๙๖๒,๑๐๐      |
| รวม   | -            | -              | -            | -              | ๓            | ๑,๓๒๐,๗๐๐      | ๓            | ๑,๓๒๐,๗๐๐      | ๓            | ๑,๓๒๐,๗๐๐      | ๙            | ๓,๙๖๒,๑๐๐      |
| รวมทั้งสิ้น   | -            | -              | -            | -              | ๓            | ๑,๓๒๐,๗๐๐      | ๓            | ๑,๓๒๐,๗๐๐      | ๓            | ๑,๓๒๐,๗๐๐      | ๙            | ๓,๙๖๒,๑๐๐      |

๒. บัญชีโครงการพัฒนาท้องถิ่น

- รายละเอียดโครงการพัฒนา  
แผนพัฒนาท้องถิ่น (พ.ศ.๒๕๖๑ - ๒๕๖๕) เปลี่ยนแปลง ฉบับที่ ๓  
สำหรับบึงอ้อมศรีนครองส่วนท้องถิ่นดำเนินการ  
องค์การบริหารส่วนตำบลหนองบ่อ อำเภอเมือง จังหวัดอุบลราชธานี
- ก. ยุทธศาสตร์จังหวัดที่ ๑ การพัฒนาเมืองน่าอยู่ทันสมัยและเสริมสร้างคุณภาพชีวิตของประชาชน  
ข. ยุทธศาสตร์การพัฒนาองค์กรปกครองส่วนท้องถิ่นในเขตจังหวัด ยุทธศาสตร์ที่ ๒ การบริหารจัดการขององค์กรปกครองส่วนท้องถิ่น  
๕. ยุทธศาสตร์การพัฒนา.....การบริหารจัดการบ้านเมืองที่ดี  
๑.๑ แผนงานและประชุมชน

แบบ ผ. ๐๒

| ที่  | โครงการ/กิจกรรม   | วัตถุประสงค์  | เป้าหมาย<br>(ผลผลิตของโครงการ)   | งบประมาณ |         |         |         | ตัวชี้วัด<br>KPI | ผลที่คาดว่าจะได้รับ     | หน่วยงาน<br>รับผิดชอบ                        |         |
|------|---|---|--|----------|---------|---------|---------|------------------|-------------------------|--|---------|
|      |   |   |  | ๒๕๖๑     | ๒๕๖๒    | ๒๕๖๓    | ๒๕๖๔    |                  |                         |  | ๒๕๖๕    |
| ๑    | โครงการก่อสร้างอาคารสำนักงานป้องกันและบรรเทาสาธารณภัย   | เพื่อให้อำนวยความสะดวกในการให้บริการแก่พี่น้องผู้มาติดต่อราชการ | -อาคารกว้าง ๘๐ ม. ยาว ๒๐.๐ ม. สูง ๕.๖๕ ม.<br>รายละเอียดรูปแบบรายการตามแบบแปลน อบต.หนองบ่อ  | -        | -       | ๗๐๐,๐๐๐ | ๗๐๐,๐๐๐ | ๗๐๐,๐๐๐          | จำนวนอาคารที่ได้มาตรฐาน | การอำนวยความสะดวกแก่ประชาชนผู้มาติดต่อราชการ | กองช่าง |
| (๑๓) | ข้อความเดิม<br>โครงการก่อสร้างอาคารสำนักงานป้องกันและบรรเทาสาธารณภัย (เปลี่ยนแปลงเป้าหมายและยอดเงินให้สอดคล้องกับประมาณการ) | เพื่อให้อำนวยความสะดวกในการให้บริการแก่พี่น้องผู้มาติดต่อราชการ | -อาคารกว้าง ๓๐.๐ ม. ยาว ๑๕.๐ ม. สูง ๕.๐ ม.<br>-สถานคอนกรีตเอนกประสงค์ กว้าง ๒๐ ม. ยาว ๔๐ ม. หน้า ๐.๑๕ ม. หรือมีพื้นที่ไม่น้อยกว่า ๘๐๐ ตร.ม. รายละเอียดรูปแบบรายการตามแบบแปลน อบต.หนองบ่อ | ๘๐๐,๐๐๐  | ๘๐๐,๐๐๐ | ๘๐๐,๐๐๐ | ๘๐๐,๐๐๐ | ๘๐๐,๐๐๐          | จำนวนอาคารที่ได้มาตรฐาน | การอำนวยความสะดวกแก่ประชาชนผู้มาติดต่อราชการ | กองช่าง |

| โครงการ/กิจกรรม   | วัตถุประสงค์                                    | เป้าหมาย<br>(ผลผลิตของโครงการ)  | งบประมาณ |         |         |         |         | ดัชนีวัด<br>KPI             | ผลที่คาดว่าจะ<br>จะได้รับ               | หน่วยงาน<br>รับผิดชอบ<br>หลัก,<br>กองฯ |
|---|---|---|----------|---------|---------|---------|---------|-----------------------------|---|--|
|   |   |   | ๒๕๖๑     | ๒๕๖๒    | ๒๕๖๓    | ๒๕๖๔    | ๒๕๖๕    |                             |   |  |
| ๒ โครงการก่อสร้างปรับปรุง<br>ซ่อมแซมหลังคา ที่ทำการ<br>อบต.หนองบ่อ  | เพื่อให้ทำการ อบรมมีความ<br>ปลอดภัยมากยิ่งขึ้น  | - รื้อหลังคาเดิม มุงหลังคาใหม่ด้วย<br>วัสดุ มุงเมทัลลิต ความหนาไม่น้อย<br>กว่า ๐.๓๕ มม.<br>- ซ่อมแซมฝ้าเพดาน<br>รายละเอียดรูปแบบรายการตาม<br>แบบแปลน อบรม.หนองบ่อ | -        | -       | ๕๐๐,๐๐๐ | ๕๐๐,๐๐๐ | ๕๐๐,๐๐๐ | จำนวนอาคาร<br>ที่ได้มาตรฐาน | ทำการ อบรม.มีความ<br>ปลอดภัยมากยิ่งขึ้น | กองช่าง                                |
| (๑๒) โครงการก่อสร้างปรับปรุง<br>ซ่อมแซมหลังคา ที่ทำการ<br>อบต.หนองบ่อ<br>(เปลี่ยนแปลงเป้าหมายและ<br>ยอดเงินให้สอดคล้องกับ<br>ประมาณการ) | เพื่อให้ทำการ อบรม.มีความ<br>ปลอดภัยมากยิ่งขึ้น | - รื้อหลังคาเดิม มุงหลังคาใหม่ด้วย<br>วัสดุ มุงเมทัลลิต ความหนาไม่น้อย<br>กว่า ๐.๓๕ มม. รายละเอียด<br>รูปแบบรายการตามแบบแปลน<br>อบรม.หนองบ่อ                      | ๕๐๐,๐๐๐  | ๕๐๐,๐๐๐ | ๕๐๐,๐๐๐ | ๕๐๐,๐๐๐ | ๕๐๐,๐๐๐ | จำนวนอาคาร<br>ที่ได้มาตรฐาน | ทำการ อบรม.มีความ<br>ปลอดภัยมากยิ่งขึ้น | กองช่าง                                |



| ปี  | โครงการ/กิจกรรม   | วัตถุประสงค์  | เป้าหมาย<br>(ผลผลิตของโครงการ)   | งบประมาณ |      |           |           |         |           | หน่วยงา<br>น<br>รับผิดชอบ<br>หลัก |
|-----|---|---|--|----------|------|-----------|-----------|---------|-----------|-----------------------------------|
|     |   |   |  | ๒๕๖๑     | ๒๕๖๒ | ๒๕๖๓      | ๒๕๖๔      | ๒๕๖๕    | รวม       |                                   |
| ๓   | โครงการติดตั้งป้ายจราจร<br>แนะนำตำบลหนองบ่อ   | เพื่ออำนวยความสะดวกแก่<br>ประชาชนสามารถเดินทาง<br>ได้สะดวก /ปลอดภัยยิ่งขึ้น | -ป้าย น.๒ แบบ ๑ ขึ้น จำนวน ๕ ชุด<br>-ป้าย น.๒ แบบ ๒ ขึ้น จำนวน ๑ ชุด<br>-ป้าย โรงเรียนระวังเต็ก ต.๕๗<br>จำนวน ๔ ชุด<br>-ป้าย ทางแยก ต.๑๑,๑๓<br>จำนวน ๑๒ ชุด<br>-ป้าย เคียนรถกระโดด ต.๓๕<br>จำนวน ๑ ชุด<br>รายละเอียดรูปแบบรายการตามแบบ<br>แปลน หนองบ่อ กำหนด | ๒๕๖๑     | ๒๕๖๒ | ๒๕๖๓      | ๒๕๖๔      | ๒๕๖๕    | รวม       | หน่วยงาน<br>รับผิดชอบ<br>หลัก     |
| (๓) | <b>ข้อความเดิม</b><br>โครงการติดตั้งป้ายจราจร<br>แนะนำตำบลหนองบ่อ<br>(เปลี่ยนแปลนเป้าหมายและ<br>ยอดเงินให้สอดคล้องกับ<br>ประมาณการ) | เพื่ออำนวยความสะดวกแก่<br>ประชาชนสามารถเดินทาง<br>ได้สะดวก /ปลอดภัยยิ่งขึ้น | -ป้าย น.๒ แบบ ๑ ขึ้น จำนวน ๗ ชุด<br>-ป้าย น.๒ แบบ ๒ ขึ้น จำนวน ๓ ชุด<br>รายละเอียดรูปแบบรายการตามแบบ<br>แปลน หนองบ่อ กำหนด   | ๒๕๖๑     | ๒๕๖๒ | ๒๕๖๓      | ๒๕๖๔      | ๒๕๖๕    | รวม       | กองช่าง                           |
|     |   | รวม ๓ โครงการ   |  | -        | -    | ๑,๓๒๐,๗๐๐ | ๑,๓๒๐,๗๐๐ | ๒๐๐,๐๐๐ | ๑,๓๒๐,๗๐๐ |                                   |

บัญชีสรุปโครงการพัฒนา  
แผนพัฒนาท้องถิ่น พ.ศ.๒๕๖๑ - ๒๕๖๕ เพิ่มเติม ฉบับที่ ๓  
องค์การบริหารส่วนตำบลหนองบัว อำเภอเมือง จังหวัดอุบลราชธานี

แบบ ผ. ๐๑

| ยุทธศาสตร์                                 | ปี ๒๕๖๑      |                | ปี ๒๕๖๒      |                | ปี ๒๕๖๓      |                | ปี ๒๕๖๔      |                | ปี ๒๕๖๕      |                | รวม ๕ ปี     |                |
|--|--------------|----------------|--------------|----------------|--------------|----------------|--------------|----------------|--------------|----------------|--------------|----------------|
|  | จำนวนโครงการ | งบประมาณ (บาท) | จำนวนโครงการ | งบประมาณ (บาท) | จำนวนโครงการ | งบประมาณ (บาท) | จำนวนโครงการ | งบประมาณ (บาท) | จำนวนโครงการ | งบประมาณ (บาท) | จำนวนโครงการ | งบประมาณ (บาท) |
| ๑.) ยุทธศาสตร์การพัฒนาด้านโครงสร้างพื้นฐาน | -            | -              | -            | -              | -            | -              | ๔            | ๓๓,๖๔๔,๐๐๐     | ๔            | ๓๓,๖๔๔,๐๐๐     | ๔            | ๓๓,๖๔๔,๐๐๐     |
| ๑.๑ แผนงานทะเลและชุมชน                     | -            | -              | -            | -              | -            | -              | ๔            | ๓๓,๖๔๔,๐๐๐     | ๔            | ๓๓,๖๔๔,๐๐๐     | ๔            | ๓๓,๖๔๔,๐๐๐     |
| รวม  | -            | -              | -            | -              | -            | -              | ๔            | ๓๓,๖๔๔,๐๐๐     | ๔            | ๓๓,๖๔๔,๐๐๐     | ๔            | ๓๓,๖๔๔,๐๐๐     |
| รวมทั้งสิ้น                                | -            | -              | -            | -              | -            | -              | ๔            | ๓๓,๖๔๔,๐๐๐     | ๔            | ๓๓,๖๔๔,๐๐๐     | ๔            | ๓๓,๖๔๔,๐๐๐     |

๒. บัญชีโครงการพัฒนาท้องถิ่น

-๑๑-

รายละเอียดโครงการพัฒนา  
แผนพัฒนาท้องถิ่น (พ.ศ.๒๕๖๑ - ๒๕๖๕) เพิ่มเติม ฉบับที่ ๓  
สำหรับ โครงการที่เกินศักยภาพขององค์กรปกครองส่วนท้องถิ่น  
องค์การบริหารส่วนตำบลหนองบัว อำเภอเมือง จังหวัดอุบลราชธานี

แบบ ผ. ๐๒/๑

ยุทธศาสตร์จังหวัดที่ ๒ การส่งเสริมการค้า การลงทุน และการท่องเที่ยว

ยุทธศาสตร์การพัฒนาองค์กรปกครองส่วนท้องถิ่นในเขตจังหวัด อุทธาสถ์ที่ ๑ การพัฒนาด้านโครงสร้างพื้นฐาน

๑. ยุทธศาสตร์การพัฒนาด้านโครงสร้างพื้นฐาน

๑.๑ แผนงานและชุมชน

| ที่ | โครงการ/กิจกรรม   | วัตถุประสงค์   | เป้าหมาย<br>(ผลผลิตของโครงการ)  | งบประมาณ |      |      |        |            | ตัวชี้วัด<br>KPI | ผลที่คาดว่าจะได้รับ  | หน่วยงาน<br>รับผิดชอบหลัก                               |                                       |
|-----|---|--|---|----------|------|------|--------|------------|------------------|----------------------|---|---------------------------------------|
|     |   |  |   | ๒๕๖๑     | ๒๕๖๒ | ๒๕๖๓ | ๒๕๖๔   | ๒๕๖๕       |                  |                      |   |                                       |
| ๑   | โครงการก่อสร้างถนนคอนกรีตเสริมเหล็ก<br>เส้นบ้านโพงาม หมู่ที่ ๖,๗ ต.หนองบัว<br>(ถนน อ.๓๐๗๔ อ.บ.ถ ๑๐๐๑๒) -<br>บ้านหนองบัว หมู่ที่ ๑ ต.หนองบัว<br>ถนน อ.บ.๓๐๗๔ อ.บ.ถ ๑๐๐๑๒) อ.เมือง<br>จ.อุบลราชธานี                         | เพื่อให้ประชาชนมี<br>ถนนใช้สัญจรได้<br>อย่างสะดวก<br>รวดเร็ว ปลอดภัย | ก่อสร้างถนนคอนกรีตเสริมเหล็ก<br>กว้าง ๘ เมตร ยาว ๔,๖๕๕ เมตร<br>หนา ๐.๑๕ เมตร หรือมีปริมาณ<br>งานไม่น้อยกว่า ๓๗,๒๕๐ ตาราง<br>เมตร รายละเอียดรูปแบบ<br>รายการตามแบบแปลนที่กำหนด | --       | --   | --   | ๒๕,๖๒๔ | ๒๕,๖๓๐,๐๐๐ | ๒๕,๖๓๐,๐๐๐       | ถนนที่ได้<br>มาตรฐาน | ประชาชนได้รับความสะดวก รวดเร็ว<br>ปลอดภัยในการ<br>สัญจร | -กองช่าง<br>-อบต.หนองบัว<br>-อบ.จ.อบ. |
| ๒   | โครงการก่อสร้างถนนคอนกรีตเสริมเหล็ก<br>เส้นบ้านโพงาม หมู่ที่ ๖,๗ ต.หนองบัว<br>อ.เมือง จ.อุบลราชธานี -<br>บ้านสีทวน หมู่ที่ ๓ ต.สีทวน อ.เขื่องใน<br>จ.อุบลราชธานี<br>(จุดเริ่มต้นโครงการที่บริเวณบ้านโพงาม<br>หมู่ที่ ๖,๗) | เพื่อให้ประชาชนมี<br>ถนนใช้สัญจรได้<br>อย่างสะดวก<br>รวดเร็ว ปลอดภัย | ก่อสร้างถนนคอนกรีตเสริมเหล็ก<br>กว้าง ๕ เมตร ยาว ๑,๐๘๕ เมตร<br>หนา ๐.๑๕ เมตร หรือมีปริมาณ<br>งานไม่น้อยกว่า ๕,๔๖๕ ตาราง<br>เมตร รายละเอียดรูปแบบ<br>รายการตามแบบแปลนที่กำหนด  | --       | --   | --   | --     | ๒,๙๑๒,๐๐๐  | ๒,๙๑๒,๐๐๐        | ถนนที่ได้<br>มาตรฐาน | ประชาชนได้รับความสะดวก รวดเร็ว<br>ปลอดภัยในการ<br>สัญจร | -กองช่าง<br>-อบต.หนองบัว<br>-อบ.จ.อบ. |

๒. บัญชีโครงการพัฒนาท้องถิ่น

รายละเอียดโครงการพัฒนา  
แผนพัฒนาท้องถิ่น (พ.ศ.๒๕๖๑ - ๒๕๖๕) เพิ่มเติม ฉบับที่ ๓  
สำหรับ โครงการที่เกิดขึ้นศักยภาพขององค์กรปกครองส่วนท้องถิ่น  
องค์การบริหารส่วนตำบลหนองบ่อ อำเภอเมือง จังหวัดอุบลราชธานี

แบบ ผ. ๐๒/๑

ยุทธศาสตร์จังหวัดที่ ๒ การส่งเสริมการค้า การลงทุน และการท่องเที่ยว

ยุทธศาสตร์การพัฒนาองค์กรปกครองส่วนท้องถิ่นในเขตจังหวัด ยุทธศาสตร์ที่ ๑ การพัฒนาด้านโครงสร้างพื้นฐาน

๑. ยุทธศาสตร์การพัฒนาด้านโครงสร้างพื้นฐาน  
๑.๑ แผนงานเฉพาะและชุมชน

| ที่ | โครงการ/กิจกรรม  | วัตถุประสงค์  | เป้าหมาย<br>(ผลผลิตของโครงการ)  | งบประมาณ |      |      |            |            | ตัวชี้วัด<br>KPI | ผลที่คาดว่าจะได้รับ  | หน่วยงาน<br>รับผิดชอบหลัก                                  |                                    |
|-----|--|---|---|----------|------|------|------------|------------|------------------|----------------------|--|------------------------------------|
|     |  |   |   | ๒๕๖๑     | ๒๕๖๒ | ๒๕๖๓ | ๒๕๖๔       | ๒๕๖๕       |                  |                      |  |                                    |
| ๓   | โครงการก่อสร้างถนนคอนกรีตเสริมเหล็ก<br>เส้นบ้านมะเขือ หมู่ที่ ๕ ต.หนองบ่อ อ.<br>เมือง จ.อุบลราชธานี - บ้านหัวดอน<br>หมู่ที่ ๓ ต.หัวดอน อ.เขื่องใน<br>จ.อุบลราชธานี<br>(จุดเริ่มต้นโครงการที่บริเวณบ้านมะเขือ<br>หมู่ที่ ๕) | เพื่อให้ประชาชนมี<br>ถนนใช้สัญจรได้อย่าง<br>สะดวกรวดเร็ว<br>ปลอดภัย | ก่อสร้างถนนคอนกรีตเสริมเหล็ก<br>กว้าง ๕ เมตร ยาว ๒,๒๓๐ เมตร<br>หนา ๐.๑๕ เมตร หรือมีปริมาณ<br>งานไม่น้อยกว่า ๑๑,๑๕๐ ตาราง<br>เมตร รายละเอียดรูปแบบรายการ<br>ตามแบบแปลนที่กำหนด | -        | -    | -    | ๔,๙๖๕,๐๐๐  | ๒,๕๖๕,๐๐๐  | ๔,๙๖๕,๐๐๐        | ถนนที่ได้<br>มาตรฐาน | ประชาชนได้รับ<br>ความสะดวก<br>รวดเร็วปลอดภัยใน<br>การสัญจร | กองช่าง<br>อบต.หนองบ่อ<br>-อบจ.อบ. |
| ๔   | โครงการก่อสร้างถนนคอนกรีตเสริมเหล็ก<br>เส้นบ้านหนองบ่อ หมู่ที่ ๑ ต.หนองบ่อ<br>อ.เมือง จ.อุบลราชธานี- ถนน อบจ.<br>(อป ๓๐๗๔ อบ.ถ ๑๐๐๐๒ )<br>(จุดเริ่มต้นโครงการที่บริเวณ<br>หน้าโรงเรียนหนองบ่อสามัคคีวิทยา)                 | เพื่อให้ประชาชนมี<br>ถนนใช้สัญจรได้อย่าง<br>สะดวกรวดเร็ว<br>ปลอดภัย | ก่อสร้างถนนคอนกรีตเสริมเหล็ก<br>กว้าง ๘ เมตร ยาว ๓๖๘ เมตร<br>หนา ๐.๑๕ เมตร หรือมีปริมาณ<br>งานไม่น้อยกว่า ๒,๙๙๔ ตาราง<br>เมตร รายละเอียดรูปแบบรายการ<br>ตามแบบแปลนที่กำหนด    | -        | -    | -    | ๑,๖๔๓,๐๐๐  | ๑,๖๔๓,๐๐๐  | ๑,๖๔๓,๐๐๐        | ถนนที่ได้<br>มาตรฐาน | ประชาชนได้รับ<br>ความสะดวก<br>รวดเร็วปลอดภัยใน<br>การสัญจร | กองช่าง<br>อบต.หนองบ่อ<br>-อบจ.อบ. |
|     | รวม  | ๔   |   | -        | -    | -    | ๓๓,๘๐๐,๐๐๐ | ๓๓,๘๐๐,๐๐๐ | ๓๓,๘๐๐,๐๐๐       |                      |  |                                    |







แผนพัฒนาท้องถิ่น ( พ.ศ.๒๕๖๑ - ๒๕๖๕ )  
เพิ่มเติม ฉบับที่ ๔

ของ  
องค์การบริหารส่วนตำบลหนองบ่อ

โดย

องค์การบริหารส่วนตำบลหนองบ่อ  
ตำบลหนองบ่อ อำเภอเมืองอุบลราชธานี จังหวัดอุบลราชธานี  
โทรศัพท์/โทรสาร ๐๔๕ - ๙๐๕๒๘๐

บัญชีโครงการพัฒนาท้องถิ่น

รายละเอียดโครงการพัฒนา  
แผนพัฒนาท้องถิ่น (พ.ศ.๒๕๖๑ - ๒๕๖๕) เพิ่มเติม ฉบับที่ ๔  
สำหรับ โครงการที่เกินศักยภาพขององค์กรปกครองส่วนท้องถิ่นที่ใช้สำหรับการประสานแผนพัฒนาท้องถิ่น  
องค์การบริหารส่วนตำบลหนองบ่อ อำเภอเมือง จังหวัดอุบลราชธานี

แบบ ผ. ๐๒/๒

ยุทธศาสตร์จังหวัดที่ ๒ การส่งเสริมการค้า การลงทุน และการท่องเที่ยว  
ยุทธศาสตร์การพัฒนากองกรปกครองส่วนท้องถิ่นในเขตจังหวัด ยุทธศาสตร์ที่ ๑ การพัฒนาด้านโครงสร้างพื้นฐาน  
๑. ยุทธศาสตร์การพัฒนาด้านโครงสร้างพื้นฐาน  
๑.๑ แผนงานอุตสาหกรรมและการโยธา

| ที่           | โครงการ/กิจกรรม  | วัตถุประสงค์   | เป้าหมาย<br>(ผลผลิตของโครงการ)   | งบประมาณ |      |      |      |           | ตัวชี้วัด<br>KPI                       | ผลที่คาดว่าจะได้รับ   | หน่วยงาน<br>รับผิดชอบหลัก            |
|---------------|--|--|--|----------|------|------|------|-----------|--|---|--------------------------------------|
|               |  |  |  | ๒๕๖๑     | ๒๕๖๒ | ๒๕๖๓ | ๒๕๖๔ | ๒๕๖๕      |  |   |                                      |
| ๑             | โครงการก่อสร้างถนนคอนกรีตเสริมเหล็ก สายบ้านจานตะโนน หมู่ ๑๐ ต.หนองบ่อ อ.เมือง จ.อุบลราชธานี - บ้านหนองไฮ หมู่ ๙ ต.หนองขอน อ.เมือง จ.อุบลราชธานี          | เพื่อให้ประชาชนมีถนนใช้สัญจรได้อย่างสะดวก รวดเร็ว ปลอดภัย                | ไหล่ทางคอนกรีต กว้าง ๒.๐๐ เมตร ยาว ๔๖๐ เมตร หนา ๐.๑๕ เมตร หรือมีปริมาณพื้นที่ไม่น้อยกว่า ๙๒๐ ตารางเมตร     | -        | -    | -    | -    | ๕๐๐,๐๐๐   | ถนนที่ได้มาตรฐาน                       | ประชาชนได้รับความสะดวก รวดเร็วปลอดภัย ในการสัญจร                | -กองช่าง<br>-อบต.หนองบ่อ<br>-อบจ.อบ. |
| ๒             | โครงการก่อสร้างวางท่อระบายน้ำ พร้อมบ่อพัก ถนนสายบ้านจานตะโนน หมู่ ๑๑ ต.หนองบ่อ อ.เมือง จ.อุบลราชธานี - บ้านหนองไฮ หมู่ ๙ ต.หนองขอน อ.เมือง จ.อุบลราชธานี | เพื่อแก้ไขปัญหาน้ำท่วมขังในชุมชนและไม่เป็นแหล่งเพาะพันธุ์ของยุงลาย       | ก่อสร้างวางท่อระบายน้ำ พร้อมบ่อพัก ระยะทาง ประมาณ ๑๙๒ เมตร ตามรูปแบบรายการที่กำหนด                         | -        | -    | -    | -    | ๕๐๐,๐๐๐   | ท่อระบายน้ำ พร้อมบ่อพักที่ใช้งานได้ดี  | แก้ไขปัญหา น้ำท่วมขังในชุมชน และไม่เป็นแหล่งเพาะพันธุ์ของยุงลาย | -กองช่าง<br>-อบต.หนองบ่อ<br>-อบจ.อบ. |
| ๓             | โครงการขอรับการสนับสนุนเครื่องจักรกลจากองค์การบริหารส่วนจังหวัดอุบลราชธานี   | เพื่อขอรับการสนับสนุนเครื่องจักรกลจากองค์การบริหารส่วนจังหวัดอุบลราชธานี | ขอรับการสนับสนุนเครื่องจักรกลจากองค์การบริหารส่วนจังหวัดอุบลราชธานีเพื่อซ่อมแซมถนนที่ชำรุดภายในตำบลหนองบ่อ | -        | -    | -    | -    | ๕๐๐,๐๐๐   | ถนนได้รับการซ่อมแซมและใช้งานได้อย่างดี | ถนนได้รับการซ่อมแซมและใช้งานได้อย่างดี                          | -กองช่าง<br>-อบต.หนองบ่อ<br>-อบจ.อบ. |
| รวม ๓ โครงการ |  |  |  | -        | -    | -    | -    | ๑,๕๐๐,๐๐๐ |  |   |                                      |



แผนพัฒนาท้องถิ่น (พ.ศ.๒๕๖๑ - ๒๕๖๕)  
เพิ่มเติม ฉบับที่ ๕

ของ  
องค์การบริหารส่วนตำบลหนองบ่อ

โดย

องค์การบริหารส่วนตำบลหนองบ่อ  
ตำบลหนองบ่อ อำเภอเมืองอุบลราชธานี จังหวัดอุบลราชธานี  
โทรศัพท์/โทรสาร ๐๔๕ - ๙๐๕๒๘๐

## คำนำ

ตามที่ระเบียบกระทรวงมหาดไทย ว่าด้วยการจัดทำแผนพัฒนาขององค์กรปกครองส่วนท้องถิ่น พ.ศ. ๒๕๔๘ และแก้ไขเพิ่มเติมถึง (ฉบับที่ ๓) พ.ศ. ๒๕๖๑ ข้อ ๒๕ กำหนดให้องค์กรปกครองส่วนท้องถิ่นใช้แผนพัฒนาท้องถิ่นเป็นกรอบในการจัดทำงบประมาณรายจ่ายประจำปี งบประมาณรายจ่ายเพิ่มเติม และงบประมาณจากเงินสะสมในช่วงแผนนั้น รวมทั้งวางแนวทางเพื่อให้มีการปฏิบัติให้บรรลุประสงค์ตามโครงการพัฒนาที่กำหนดไว้ในแผนพัฒนาท้องถิ่น

เนื่องจากองค์การบริหารส่วนตำบลหนองบ่อได้รับทราบปัญหา/ความต้องการของประชาชนในท้องถิ่นเพิ่มเติม และเป็นปัญหาความต้องการที่ยังไม่ได้บรรลุไว้ในแผนพัฒนาท้องถิ่น (พ.ศ.๒๕๖๖-๒๕๗๐) ดังนั้น เพื่อให้โครงการดังกล่าวสามารถแก้ไขปัญหาความเดือดร้อนของประชาชนได้ทันเวลา จึงมีความจำเป็นต้องจัดทำแผนพัฒนาท้องถิ่น (พ.ศ.๒๕๖๖-๒๕๗๐) เพิ่มเติม ฉบับที่ ๒ เพื่อให้ปัญหา/ความต้องการ นำไปสู่การปฏิบัติที่แท้จริง และหวังเป็นอย่างยิ่งว่าการเพิ่มเติมแผนพัฒนาท้องถิ่นดังกล่าวจะเกิดประโยชน์สูงสุดแก่ประชาชนต่อไป

องค์การบริหารส่วนตำบลหนองบ่อ

# สารบัญ

| เรื่อง                 | หน้า |
|------------------------|------|
| บันทึกหลักการและเหตุผล | ๑    |
| บัญชีสรุปโครงการพัฒนา  | ๒    |
| รายละเอียดโครงการพัฒนา | ๓    |

**บันทึกหลักการและเหตุผล**  
**แผนพัฒนาท้องถิ่น (พ.ศ. ๒๕๖๖-๒๕๗๐) เพิ่มเติม ฉบับที่ ๒**

ตามที่ระเบียบกระทรวงมหาดไทย ว่าด้วยการจัดทำแผนพัฒนาขององค์กรปกครองส่วนท้องถิ่น พ.ศ.๒๕๔๘ และแก้ไขเพิ่มเติมถึง (ฉบับที่ ๓) พ.ศ. ๒๕๖๑ ข้อ ๒๕ กำหนดให้องค์กรปกครองส่วนท้องถิ่นใช้แผนพัฒนาท้องถิ่นเป็นกรอบในการจัดทำงบประมาณรายจ่ายประจำปี งบประมาณรายจ่ายเพิ่มเติม และงบประมาณจากเงินสะสมในช่วงแผนนั้น รวมทั้งวางแนวทางเพื่อให้มีการปฏิบัติให้บรรลุประสงค์ตามโครงการพัฒนาที่กำหนดไว้ในแผนพัฒนาท้องถิ่น

เนื่องจากองค์การบริหารส่วนตำบลหนองบ่อ ได้รับทราบปัญหา/ความต้องการของประชาชนในท้องถิ่นเพิ่มเติม โดยบางโครงการเป็นปัญหาความต้องการที่ยังไม่ได้บรรจุไว้ในแผนพัฒนาท้องถิ่น (พ.ศ.๒๕๖๖-๒๕๗๐) ดังนั้น เพื่อให้โครงการดังกล่าวสามารถแก้ไขปัญหาความเดือดร้อนของประชาชนได้ทันเวลา จึงมีความจำเป็นต้องจัดทำแผนพัฒนาท้องถิ่น (พ.ศ.๒๕๖๖-๒๕๗๐) เพิ่มเติม ฉบับที่ ๒ เพื่อให้ปัญหา/ความต้องการนำไปสู่การปฏิบัติที่แท้จริง โดยถือปฏิบัติตามระเบียบกระทรวงมหาดไทย ว่าด้วยการจัดทำแผนพัฒนาขององค์กรปกครองส่วนท้องถิ่น พ.ศ. ๒๕๔๘ และแก้ไขเพิ่มเติมถึง (ฉบับที่ ๓) พ.ศ. ๒๕๖๑ ข้อ ๒๒ เพื่อประโยชน์ของประชาชน การเพิ่มเติมท้องถิ่น ให้องค์กรปกครองส่วนท้องถิ่น ดำเนินการตามขั้นตอน ดังนี้

(๑) คณะกรรมการสนับสนุนการจัดทำแผนพัฒนาท้องถิ่นจัดทำร่างแผนพัฒนาท้องถิ่นที่เพิ่มเติม พร้อมเหตุผลและความจำเป็น เสนอคณะกรรมการพัฒนาท้องถิ่น

(๒) คณะกรรมการพัฒนาท้องถิ่นและประชาคมท้องถิ่น พิจารณาร่างแผนพัฒนาท้องถิ่นที่เพิ่มเติม สำหรับองค์การบริหารส่วนตำบลให้ส่งร่างแผนพัฒนาท้องถิ่นที่เพิ่มเติมให้สภาองค์การบริหารส่วนตำบลพิจารณาตามมาตรา ๔๖ แห่งพระราชบัญญัติสภาตำบลและองค์การบริหารส่วนตำบล พ.ศ. ๒๕๓๗ ด้วย

เมื่อแผนพัฒนาท้องถิ่นที่เพิ่มเติมได้รับความเห็นชอบแล้ว ให้ส่งแผนพัฒนาท้องถิ่นดังกล่าวให้ผู้บริหารท้องถิ่นประกาศใช้ พร้อมทั้งปิดประกาศให้ประชาชนทราบโดยเปิดเผยไม่น้อยกว่า ๓๐ วัน นับแต่วันที่ผู้บริหารท้องถิ่นประกาศใช้

บัญชีโครงการพัฒนาท้องถิ่น

รายละเอียดโครงการพัฒนา  
แผนพัฒนาท้องถิ่น (พ.ศ.๒๕๖๑ - ๒๕๖๕) เพิ่มเติม ฉบับที่ ๕  
สำหรับ โครงการที่เกินศักยภาพขององค์กรปกครองส่วนท้องถิ่นที่ใช้สำหรับการประสานแผนพัฒนาท้องถิ่น  
องค์การบริหารส่วนตำบลหนองบ่อ อำเภอเมือง จังหวัดอุบลราชธานี

แบบ ผ. ๐๒/๑

ยุทธศาสตร์จังหวัดที่ ๒ การส่งเสริมการค้า การลงทุน และการท่องเที่ยว  
ยุทธศาสตร์การพัฒนากองกรปกครองส่วนท้องถิ่นในเขตจังหวัด ยุทธศาสตร์ที่ ๑ การพัฒนาด้านโครงสร้างพื้นฐาน  
๑. ยุทธศาสตร์การพัฒนาด้านโครงสร้างพื้นฐาน  
๑.๑ แผนงานอุตสาหกรรมและการโยธา

| ที่ | โครงการ/กิจกรรม  | วัตถุประสงค์   | เป้าหมาย<br>(ผลผลิตของโครงการ)  | งบประมาณ |      |      |      |         | ตัวชี้วัด<br>KPI     | ผลที่คาดว่าจะได้รับ  | หน่วยงาน<br>รับผิดชอบ<br>หลัก       |
|-----|--|--|---|----------|------|------|------|---------|----------------------|--|-------------------------------------|
|     |  |  |   | ๒๕๖๑     | ๒๕๖๒ | ๒๕๖๓ | ๒๕๖๔ | ๒๕๖๕    |                      |  |                                     |
| ๑   | โครงการก่อสร้างถนนคอนกรีตเสริมเหล็ก เส้น<br>หลังโรงพยาบาลส่งเสริมสุขภาพตำบลหนองบ่อ<br>บ้านหนองบ่อ หมู่ที่ ๑ ตำบลหนองบ่อ อำเภอ<br>เมืองอุบลราชธานี จังหวัดอุบลราชธานีเชื่อม<br>ถนนลาดยาง สายหนองไฮ-หนองบ่อบ้านเขือ<br>หมู่ที่ ๕ ตำบลหนองซอน อำเภอเมือง<br>อุบลราชธานี จังหวัดอุบลราชธานี              | เพื่อให้ประชาชนมีถนนใช้<br>สัญจรได้อย่างสะดวก<br>รวดเร็ว ปลอดภัย | -ถนนคอนกรีตเสริมเหล็ก กว้าง<br>๕ เมตร ยาว ๑๗๖ เมตร หนา<br>๐.๑๕ เมตร ไหล่ทางลูกรังข้างละ<br>๐.๕๐ เมตร หรือมีปริมาณพื้นที่<br>ไม่น้อยกว่า ๘๘๐ ตารางเมตร |          |      |      |      | ๔๙๕,๐๐๐ | ถนนที่ได้<br>มาตรฐาน | ประชาชนได้รับ<br>ความสะดวก<br>รวดเร็วปลอดภัย<br>ในการสัญจร | -กองช่าง<br>อบต.หนองบ่อ<br>-อบจ.อบ. |
| ๒   | โครงการก่อสร้างถนนคอนกรีตเสริมเหล็กเส้น<br>ข้างองค์การบริหารส่วนตำบลหนองบ่อ ด้านทิศ<br>ตะวันออก บ้านหนองบ่อ หมู่ที่ ๑ ตำบล<br>หนองบ่อ อำเภอเมืองอุบลราชธานี จังหวัด<br>อุบลราชธานีเชื่อมถนนลาดยาง<br>สายหนองไฮ-หนองบ่อ บ้านเขือ หมู่ที่ ๕<br>ตำบลหนองซอน อำเภอเมืองอุบลราชธานี<br>จังหวัดอุบลราชธานี | เพื่อให้ประชาชนมีถนนใช้<br>สัญจรได้อย่างสะดวก<br>รวดเร็ว ปลอดภัย | -ถนนคอนกรีตเสริมเหล็ก กว้าง<br>๕ เมตร ยาว ๑๗๗ เมตร หนา<br>๐.๑๕ เมตร ไหล่ทางลูกรังข้างละ<br>๐.๕๐ เมตร หรือมีปริมาณพื้นที่<br>ไม่น้อยกว่า ๘๘๕ ตารางเมตร |          |      |      |      | ๔๙๘,๐๐๐ | ถนนที่ได้<br>มาตรฐาน | ประชาชนได้รับ<br>ความสะดวก<br>รวดเร็วปลอดภัย<br>ในการสัญจร | -กองช่าง<br>อบต.หนองบ่อ<br>-อบจ.อบ. |



๒. บัญชีโครงการพัฒนาท้องถิ่น

รายละเอียดโครงการพัฒนา  
แผนพัฒนาท้องถิ่น (พ.ศ.๒๕๖๑ - ๒๕๖๕) เพิ่มเติม ฉบับที่ ๕  
สำหรับ โครงการที่เกินศักยภาพขององค์กรปกครองส่วนท้องถิ่นที่ใช้สำหรับการประสานแผนพัฒนาท้องถิ่น  
องค์การบริหารส่วนตำบลหนองบ่อ อำเภอเมือง จังหวัดอุบลราชธานี

แบบ ผ. ๐๒/๑

ยุทธศาสตร์จังหวัดที่ ๒ การส่งเสริมการค้า การลงทุน และการท่องเที่ยว

ยุทธศาสตร์การพัฒนากองกรปกครองส่วนท้องถิ่นในเขตจังหวัด ยุทธศาสตร์ที่ ๑ การพัฒนาด้านโครงสร้างพื้นฐาน

๑. ยุทธศาสตร์การพัฒนาด้านโครงสร้างพื้นฐาน

๑.๑ แผนงานอุตสาหกรรมและการโยธา

| ที่ | โครงการ/กิจกรรม   | วัตถุประสงค์  | เป้าหมาย<br>(ผลผลิตของโครงการ)   | งบประมาณ |      |      |      |           | ตัวชี้วัด<br>KPI                                 | ผลที่คาดว่าจะได้รับ                            | หน่วยงาน<br>รับผิดชอบหลัก           |
|-----|---|---|--|----------|------|------|------|-----------|--|--|-------------------------------------|
|     |   |   |  | ๒๕๖๑     | ๒๕๖๒ | ๒๕๖๓ | ๒๕๖๔ | ๒๕๖๕      |  |  |                                     |
| ๓   | โครงการก่อสร้างถนนคอนกรีตเสริมเหล็กพร้อมไฟส่องสว่าง เส้นนาโงทย์ นามาย บ้านหนองบ่อ หมู่ที่ ๒ ตำบลหนองบ่อ อำเภอเมืองอุบลราชธานี จังหวัดอุบลราชธานี เชื่อมถนนคอนกรีตเสริมเหล็กเส้น บ้านชีทวน หมู่ที่ ๓ ตำบลชีทวน อำเภอเมืองใน จังหวัดอุบลราชธานี | เพื่อให้ประชาชนมีถนนใช้สัญจรได้อย่างสะดวกรวดเร็วปลอดภัย | -ถนนคอนกรีตเสริมเหล็ก กว้าง ๕ เมตร ยาว ๑๘๕ เมตร หนา ๐.๑๕ เมตร ไหล่ทาง ลู ก ร ั้ง ช ้าง ล ะ ๐.๕๐ เมตร หรือมีปริมาณพื้นที่ไม่น้อยกว่า ๙๒๕ ตารางเมตร<br>-งานไฟส่องสว่าง โขล่เซลล์ จำนวน ๗ จุด |          |      |      |      | ๙๙๗,๐๐๐   | ถนนที่ได้มาตรฐานและติดตั้งไฟส่องสว่างโซลล่าเซลล์ | ประชาชนได้รับความสะดวกรวดเร็วปลอดภัยในการสัญจร | -กองช่าง<br>อบต.หนองบ่อ<br>-อบจ.อบ. |
| ๔   | โครงการก่อสร้างถนนคอนกรีตเสริมเหล็ก พร้อมไฟส่องสว่าง เส้นแยกนามาย บ้านหนองบ่อ หมู่ที่ ๓ ตำบลหนองบ่อ อำเภอเมืองอุบลราชธานี จังหวัดอุบลราชธานี เชื่อมถนนคอนกรีตเสริมเหล็กเส้นบ้านชีทวน หมู่ที่ ๓ ตำบลชีทวน อำเภอเมืองใน จังหวัดอุบลราชธานี      | เพื่อให้ประชาชนมีถนนใช้สัญจรได้อย่างสะดวกรวดเร็วปลอดภัย | -ถนนคอนกรีตเสริมเหล็ก กว้าง ๕ เมตร ยาว ๑๘๖ เมตร หนา ๐.๑๕ เมตร ไหล่ทาง ลู ก ร ั้ง ช ้าง ล ะ ๐.๕๐ เมตร หรือมีปริมาณพื้นที่ไม่น้อยกว่า ๙๓๐ ตารางเมตร<br>-งานไฟส่องสว่าง โขล่เซลล์ จำนวน ๗ จุด |          |      |      |      | ๑,๐๐๐,๐๐๐ | ถนนที่ได้มาตรฐานและติดตั้งไฟส่องสว่างโซลล่าเซลล์ | ประชาชนได้รับความสะดวกรวดเร็วปลอดภัยในการสัญจร | -กองช่าง<br>อบต.หนองบ่อ<br>-อบจ.อบ. |

๒. บัญชีโครงการพัฒนาท้องถิ่น

รายละเอียดโครงการพัฒนา  
แผนพัฒนาท้องถิ่น (พ.ศ.๒๕๖๑ - ๒๕๖๕) เพิ่มเติม ฉบับที่ ๕  
สำหรับ โครงการที่เกินศักยภาพขององค์กรปกครองส่วนท้องถิ่นที่ใช้สำหรับการประสานแผนพัฒนาท้องถิ่น  
องค์การบริหารส่วนตำบลหนองบ่อ อำเภอเมือง จังหวัดอุบลราชธานี

แบบ ผ. ๐๒/๑

ยุทธศาสตร์จังหวัดที่ ๒ การส่งเสริมการค้า การลงทุน และการท่องเที่ยว  
ยุทธศาสตร์การพัฒนากองกรปกครองส่วนท้องถิ่นในเขตจังหวัด ยุทธศาสตร์ที่ ๑ การพัฒนาด้านโครงสร้างพื้นฐาน  
๑. ยุทธศาสตร์การพัฒนาด้านโครงสร้างพื้นฐาน  
๑.๑ แผนงานอุตสาหกรรมและการโยธา

| ที่ | โครงการ/กิจกรรม  | วัตถุประสงค์  | เป้าหมาย<br>(ผลผลิตของโครงการ)   | งบประมาณ |      |      |      |         | ตัวชี้วัด<br>KPI                                | ผลที่คาดว่าจะได้รับ                            | หน่วยงาน<br>รับผิดชอบหลัก            |
|-----|--|---|--|----------|------|------|------|---------|---|--|--------------------------------------|
|     |  |   |  | ๒๕๖๑     | ๒๕๖๒ | ๒๕๖๓ | ๒๕๖๔ | ๒๕๖๕    |   |  |                                      |
| ๕   | โครงการก่อสร้างถนนคอนกรีตเสริมเหล็ก เส้นข้าง อบต.หนองบ่อ(หลังเก่า)-ทุ่งเซ บ้านหนองบ่อ หมู่ที่ ๑ ตำบลหนองบ่อ อำเภอเมืองอุบลราชธานี จังหวัดอุบลราชธานี เชื่อมถนนคอนกรีตเสริมเหล็กเส้นบ้านชีทวน หมู่ที่ ๓ ตำบลชีทวน อำเภอเมืองใน จังหวัดอุบลราชธานี         | เพื่อให้ประชาชนมีถนนใช้สัญจรได้อย่างสะดวกรวดเร็วปลอดภัย | -ถนนคอนกรีตเสริมเหล็ก กว้าง ๕ เมตร ยาว ๑๗๒ เมตร หนา ๐.๑๕ เมตร ใหญ่ ท า ง ลู ก ร ั ง ข ้าง ล ะ ๐.๕๐ เมตร หรือมีปริมาณพื้นที่ไม่น้อยกว่า ๘๖๐ ตารางเมตร   |          |      |      |      | ๔๙๙,๐๐๐ | ถนนที่ได้มาตรฐาน                                | ประชาชนได้รับความสะดวกรวดเร็วปลอดภัยในการสัญจร | -กองช่าง<br>-อบต.หนองบ่อ<br>-อบจ.อบ. |
| ๖   | โครงการก่อสร้างถนนคอนกรีตเสริมเหล็ก พร้อมไฟส่องสว่าง เส้นบ้านนายไฟโรจน์ - ดอนปู่ตา บ้านมะเขือ หมู่ที่ ๕ ตำบลหนองบ่อ อำเภอเมืองอุบลราชธานี จังหวัดอุบลราชธานี เชื่อมถนนคอนกรีตเสริมเหล็กเส้นบ้านชีทวน หมู่ที่ ๓ ตำบลชีทวน อำเภอเมืองใน จังหวัดอุบลราชธานี | เพื่อให้ประชาชนมีถนนใช้สัญจรได้อย่างสะดวกรวดเร็วปลอดภัย | -ถนนคอนกรีตเสริมเหล็ก กว้าง ๕ เมตร ยาว ๑๗๒ เมตร หนา ๐.๑๕ เมตร ใหญ่ ท า ง ลู ก ร ั ง ข ้าง ล ะ ๐.๕๐ เมตร หรือมีปริมาณพื้นที่ไม่น้อยกว่า ๘๖๐ ตารางเมตร<br>-งานไฟส่องสว่าง โซล่าเซลล์ จำนวน ๗ จุด |          |      |      |      | ๙๗๕,๐๐๐ | ถนนที่ได้มาตรฐานและติดตั้งไฟส่องสว่างโซล่าเซลล์ | ประชาชนได้รับความสะดวกรวดเร็วปลอดภัยในการสัญจร | -กองช่าง<br>-อบต.หนองบ่อ<br>-อบจ.อบ. |

๒. บัญชีโครงการพัฒนาท้องถิ่น

รายละเอียดโครงการพัฒนา  
แผนพัฒนาท้องถิ่น (พ.ศ.๒๕๖๑ - ๒๕๖๕) เพิ่มเติม ฉบับที่ ๕  
สำหรับ โครงการที่เกินศักยภาพขององค์กรปกครองส่วนท้องถิ่นที่ใช้สำหรับการประสานแผนพัฒนาท้องถิ่น  
องค์การบริหารส่วนตำบลหนองบ่อ อำเภอเมือง จังหวัดอุบลราชธานี

แบบ ผ. ๐๒/๑

ยุทธศาสตร์จังหวัดที่ ๒ การส่งเสริมการค้า การลงทุน และการท่องเที่ยว  
ยุทธศาสตร์การพัฒนากองครปกครองส่วนท้องถิ่นในเขตจังหวัด ยุทธศาสตร์ที่ ๑ การพัฒนาด้านโครงสร้างพื้นฐาน  
๑. ยุทธศาสตร์การพัฒนาด้านโครงสร้างพื้นฐาน  
๑.๑ แผนงานอุตสาหกรรมและการโยธา

| ที่ | โครงการ/กิจกรรม  | วัตถุประสงค์  | เป้าหมาย<br>(ผลผลิตของโครงการ)  | งบประมาณ |      |      |      |         | ตัวชี้วัด<br>KPI                                | ผลที่คาดว่าจะได้รับ                            | หน่วยงาน<br>รับผิดชอบหลัก            |
|-----|--|---|---|----------|------|------|------|---------|---|--|--------------------------------------|
|     |  |   |   | ๒๕๖๑     | ๒๕๖๒ | ๒๕๖๓ | ๒๕๖๔ | ๒๕๖๕    |   |  |                                      |
| ๗   | โครงการก่อสร้างถนนคอนกรีตเสริมเหล็ก พร้อมไฟส่องสว่าง เส้นโนนพอหุย บ้านโพงาม หมู่ที่ ๖ ตำบลหนองบ่อ อำเภอเมืองอุบลราชธานี จังหวัดอุบลราชธานี เชื่อม ถนนลาดยางเส้นหนองไฮ-หนองบ่อ บ้านเชือก หมู่ที่ ๕ ตำบลหนองซอน อำเภอเมืองอุบลราชธานี จังหวัดอุบลราชธานี | เพื่อให้ประชาชนมีถนนใช้สัญจรได้อย่างสะดวกรวดเร็วปลอดภัย | -ถนนคอนกรีตเสริมเหล็กกว้าง ๕ เมตร ยาว ๑๘๔ เมตร หนา ๐.๑๕ เมตร ใหญ่ทางลูกรังข้างละ ๐.๕๐ เมตร หรือมีปริมาณพื้นที่ไม่น้อยกว่า ๙๒๐ ตารางเมตร<br>-งานไฟส่องสว่าง โซล่าเซลล์ จำนวน ๗ จุด |          |      |      |      | ๙๙๔,๐๐๐ | ถนนที่ได้มาตรฐานและติดตั้งไฟส่องสว่างโซล่าเซลล์ | ประชาชนได้รับความสะดวกรวดเร็วปลอดภัยในการสัญจร | -กองช่าง<br>-อบต.หนองบ่อ<br>-อบจ.อบ. |
| ๘   | โครงการก่อสร้างถนนคอนกรีตเสริมเหล็กเส้นประปาหอดังบ้านโพงาม หมู่ที่ ๗ ตำบลหนองบ่อ อำเภอเมืองอุบลราชธานี จังหวัดอุบลราชธานี เชื่อม ถนนลาดยางเส้นหนองไฮ - หนองบ่อ บ้านเชือก หมู่ที่ ๕ ตำบลหนองซอน อำเภอเมืองอุบลราชธานี จังหวัดอุบลราชธานี                | เพื่อให้ประชาชนมีถนนใช้สัญจรได้อย่างสะดวกรวดเร็วปลอดภัย | -ถนนคอนกรีตเสริมเหล็กกว้าง ๕ เมตร ยาว ๑๗๖ เมตร หนา ๐.๑๕ เมตร ใหญ่ทางลูกรังข้างละ ๐.๕๐ เมตร หรือมีปริมาณพื้นที่ไม่น้อยกว่า ๘๘๐ ตารางเมตร   |          |      |      |      | ๘๙๕,๐๐๐ | ถนนที่ได้มาตรฐาน                                | ประชาชนได้รับความสะดวกรวดเร็วปลอดภัยในการสัญจร | -กองช่าง<br>-อบต.หนองบ่อ<br>-อบจ.อบ. |

๒. บัญชีโครงการพัฒนาท้องถิ่น

รายละเอียดโครงการพัฒนา  
แผนพัฒนาท้องถิ่น (พ.ศ.๒๕๖๑ - ๒๕๖๕) เพิ่มเติม ฉบับที่ ๕  
สำหรับ โครงการที่เกินศักยภาพขององค์กรปกครองส่วนท้องถิ่นที่ใช้สำหรับการประสานแผนพัฒนาท้องถิ่น  
องค์การบริหารส่วนตำบลหนองบ่อ อำเภอเมือง จังหวัดอุบลราชธานี

แบบ ผ. ๐๒/๑

ยุทธศาสตร์จังหวัดที่ ๒ การส่งเสริมการค้า การลงทุน และการท่องเที่ยว  
ยุทธศาสตร์การพัฒนากองครปกครองส่วนท้องถิ่นในเขตจังหวัด ยุทธศาสตร์ที่ ๑ การพัฒนาด้านโครงสร้างพื้นฐาน

๑. ยุทธศาสตร์การพัฒนาด้านโครงสร้างพื้นฐาน

๑.๑ แผนงานอุตสาหกรรมและการโยธา

| ที่ | โครงการ/กิจกรรม   | วัตถุประสงค์  | เป้าหมาย<br>(ผลผลิตของโครงการ)   | งบประมาณ |      |      |      |         | ตัวชี้วัด<br>KPI                                | ผลที่คาดว่าจะได้รับ                            | หน่วยงาน<br>รับผิดชอบหลัก            |
|-----|---|---|--|----------|------|------|------|---------|---|--|--------------------------------------|
|     |   |   |  | ๒๕๖๑     | ๒๕๖๒ | ๒๕๖๓ | ๒๕๖๔ | ๒๕๖๕    |   |  |                                      |
| ๙   | โครงการก่อสร้างถนนคอนกรีตเสริมเหล็กพร้อมไฟส่องสว่าง เส้นบ้านดงบัง-ดงนาฮาด หมู่ที่ ๘ ตำบลหนองบ่อ อำเภอเมืองอุบลราชธานี จังหวัดอุบลราชธานี เชื่อมถนนลาดยางเส้นหนองไฮ-หนองบ่อ บ้านเชือก หมู่ที่ ๕ ตำบลหนองซอน อำเภอเมืองอุบลราชธานี จังหวัดอุบลราชธานี | เพื่อให้ประชาชนมีถนนใช้สัญจรได้อย่างสะดวกรวดเร็วปลอดภัย | -ถนนคอนกรีตเสริมเหล็ก กว้าง ๕ เมตร ยาว ๑๘๕ เมตร หนา ๐.๑๕ เมตร ใหญ่ทางลูกรังข้างละ ๐.๕๐ เมตร หรือมีปริมาณพื้นที่ไม่น้อยกว่า ๙๒๕ ตารางเมตร<br>-งานไฟส่องสว่าง โซล่าเซลล์ จำนวน ๗ จุด |          |      |      |      | ๙๙๗,๐๐๐ | ถนนที่ได้มาตรฐานและติดตั้งไฟส่องสว่างโซล่าเซลล์ | ประชาชนได้รับความสะดวกรวดเร็วปลอดภัยในการสัญจร | -กองช่าง<br>-อบต.หนองบ่อ<br>-อบจ.อบ. |
| ๑๐  | โครงการก่อสร้างถนนคอนกรีตเสริมเหล็กเส้นวัดป่าบ้านดงบัง หมู่ที่ ๙ ตำบลหนองบ่อ อำเภอเมืองอุบลราชธานี จังหวัดอุบลราชธานี เชื่อม ถนนลาดยางเส้นหนองไฮ-หนองบ่อ บ้านเชือก หมู่ที่ ๕ ตำบลหนองซอน อำเภอเมืองอุบลราชธานี จังหวัดอุบลราชธานี                   | เพื่อให้ประชาชนมีถนนใช้สัญจรได้อย่างสะดวกรวดเร็วปลอดภัย | -ถนนคอนกรีตเสริมเหล็ก กว้าง ๕ เมตร ยาว ๑๗๗ เมตร หนา ๐.๑๕ เมตร ใหญ่ทางลูกรังข้างละ ๐.๕๐ เมตร หรือมีปริมาณพื้นที่ไม่น้อยกว่า ๘๘๕ ตารางเมตร   |          |      |      |      | ๘๙๘,๐๐๐ | ถนนที่ได้มาตรฐาน                                | ประชาชนได้รับความสะดวกรวดเร็วปลอดภัยในการสัญจร | -กองช่าง<br>-อบต.หนองบ่อ<br>-อบจ.อบ. |

๒. บัญชีโครงการพัฒนาท้องถิ่น

รายละเอียดโครงการพัฒนา  
แผนพัฒนาท้องถิ่น (พ.ศ.๒๕๖๑ - ๒๕๖๕) เพิ่มเติม ฉบับที่ ๕  
สำหรับ โครงการที่เกินศักยภาพขององค์กรปกครองส่วนท้องถิ่นที่ใช้สำหรับการประสานแผนพัฒนาท้องถิ่น  
องค์การบริหารส่วนตำบลหนองบ่อ อำเภอเมือง จังหวัดอุบลราชธานี

แบบ ผ. ๐๒/๑

ยุทธศาสตร์จังหวัดที่ ๒ การส่งเสริมการค้า การลงทุน และการท่องเที่ยว  
ยุทธศาสตร์การพัฒนากองครปกครองส่วนท้องถิ่นในเขตจังหวัด ยุทธศาสตร์ที่ ๑ การพัฒนาด้านโครงสร้างพื้นฐาน

๑. ยุทธศาสตร์การพัฒนาด้านโครงสร้างพื้นฐาน  
๑.๑ แผนงานอุตสาหกรรมและการโยธา

| ที่ | โครงการ/กิจกรรม   | วัตถุประสงค์  | เป้าหมาย<br>(ผลผลิตของโครงการ)  | งบประมาณ |      |      |      |         | ตัวชี้วัด<br>KPI                                | ผลที่คาดว่าจะได้รับ                            | หน่วยงาน<br>รับผิดชอบหลัก            |
|-----|---|---|---|----------|------|------|------|---------|---|--|--------------------------------------|
|     |   |   |   | ๒๕๖๑     | ๒๕๖๒ | ๒๕๖๓ | ๒๕๖๔ | ๒๕๖๕    |   |  |                                      |
| ๑๑  | โครงการก่อสร้างถนนคอนกรีตเสริมเหล็ก เส้นนาเทิง บ้านจวนตะโนน หมู่ที่ ๑๐ ตำบลหนองบ่อ อำเภอเมืองอุบลราชธานี จังหวัดอุบลราชธานี เชื่อม ถนนลาดยางเส้นหนองไฮ-หนองบ่อ บ้านเชือก หมู่ที่ ๕ ตำบลหนองซอน อำเภอเมืองอุบลราชธานี จังหวัดอุบลราชธานี                       | เพื่อให้ประชาชนมีถนนใช้สัญจรได้อย่างสะดวกรวดเร็วปลอดภัย | -ถนนคอนกรีตเสริมเหล็ก กว้าง ๕ เมตร ยาว ๑๗๖ เมตร หนา ๐.๑๕ เมตร ไหล่ทางลูกรังข้างละ ๐.๕๐ เมตร หรือมีปริมาณพื้นที่ไม่น้อยกว่า ๘๘๐ ตารางเมตร  |          |      |      |      | ๔๙๕,๐๐๐ | ถนนที่ได้มาตรฐาน                                | ประชาชนได้รับความสะดวกรวดเร็วปลอดภัยในการสัญจร | -กองช่าง<br>-อบต.หนองบ่อ<br>-อบจ.อบ. |
| ๑๒  | โครงการก่อสร้างถนนคอนกรีตเสริมเหล็ก พร้อมไฟส่องสว่างเส้นสามแยกดอนไผ่ บ้านจวนตะโนน หมู่ที่ ๑๑ ตำบลหนองบ่อ อำเภอเมืองอุบลราชธานี จังหวัดอุบลราชธานี เชื่อม ถนนลาดยางเส้นหนองไฮ-หนองบ่อ บ้านเชือก หมู่ที่ ๕ ตำบลหนองซอน อำเภอเมืองอุบลราชธานี จังหวัดอุบลราชธานี | เพื่อให้ประชาชนมีถนนใช้สัญจรได้อย่างสะดวกรวดเร็วปลอดภัย | -ถนนคอนกรีตเสริมเหล็ก กว้าง ๕ เมตร ยาว ๑๗๕ เมตร หนา ๐.๑๕ เมตร ไหล่ทางลูกรังข้างละ ๐.๕๐ เมตร หรือมีปริมาณพื้นที่ไม่น้อยกว่า ๘๗๕ ตารางเมตร<br>-งานดินถมบดอัดไม่น้อยกว่า ๒๐๐ ลบ.ม.<br>-งานไฟส่องสว่าง โซล่าเซลล์ จำนวน ๗ จุด |          |      |      |      | ๙๙๗,๐๐๐ | ถนนที่ได้มาตรฐานและติดตั้งไฟส่องสว่างโซล่าเซลล์ | ประชาชนได้รับความสะดวกรวดเร็วปลอดภัยในการสัญจร | -กองช่าง<br>-อบต.หนองบ่อ<br>-อบจ.อบ. |

๒. บัญชีโครงการพัฒนาท้องถิ่น

รายละเอียดโครงการพัฒนา  
แผนพัฒนาท้องถิ่น (พ.ศ.๒๕๖๑ - ๒๕๖๕) เพิ่มเติม ฉบับที่ ๕  
สำหรับ โครงการที่เกินศักยภาพขององค์กรปกครองส่วนท้องถิ่นที่ใช้สำหรับการประสานแผนพัฒนาท้องถิ่น  
องค์การบริหารส่วนตำบลหนองบ่อ อำเภอเมือง จังหวัดอุบลราชธานี

แบบ ผ. ๐๒/๑

ยุทธศาสตร์จังหวัดที่ ๒ การส่งเสริมการค้า การลงทุน และการท่องเที่ยว  
ยุทธศาสตร์การพัฒนากองครักษ์ปกครองส่วนท้องถิ่นในเขตจังหวัด ยุทธศาสตร์ที่ ๑ การพัฒนาด้านโครงสร้างพื้นฐาน  
๑. ยุทธศาสตร์การพัฒนาด้านโครงสร้างพื้นฐาน  
๑.๑ แผนงานอุตสาหกรรมและการโยธา

| ที่ | โครงการ/กิจกรรม   | วัตถุประสงค์  | เป้าหมาย<br>(ผลผลิตของโครงการ)  | งบประมาณ |      |      |      |         | ตัวชี้วัด<br>KPI     | ผลที่คาดว่าจะได้รับ  | หน่วยงาน<br>รับผิดชอบหลัก           |
|-----|---|---|---|----------|------|------|------|---------|----------------------|--|-------------------------------------|
|     |   |   |   | ๒๕๖๑     | ๒๕๖๒ | ๒๕๖๓ | ๒๕๖๔ | ๒๕๖๕    |                      |  |                                     |
| ๑๓  | โครงการก่อสร้างถนนคอนกรีตเสริมเหล็ก เส้น<br>หนองบักหมู บ้านสำลาก หมู่ที่ ๑๒ ตำบล<br>หนองบ่อ อำเภอเมืองอุบลราชธานี จังหวัด<br>อุบลราชธานี เชื่อม ถนนลาดยางเส้นหนองไฮ-<br>หนองบ่อ บ้านเชือก หมู่ที่ ๕ ตำบลหนองซอน<br>อำเภอเมืองอุบลราชธานี จังหวัดอุบลราชธานี | เพื่อให้ประชาชนมี<br>ถนนใช้สัญจรได้อย่าง<br>สะดวกรวดเร็ว<br>ปลอดภัย | -ถนนคอนกรีตเสริมเหล็ก<br>กว้าง ๕ เมตร ยาว ๑๗๗<br>เมตร หนา ๐.๑๕ เมตร<br>ไหล่ทางลูกรังข้างละ<br>๐.๕๐ เมตร หรือมีปริมาณ<br>พื้นที่ไม่น้อยกว่า ๘๘๕<br>ตารางเมตร |          |      |      |      | ๔๙๘,๐๐๐ | ถนนที่ได้<br>มาตรฐาน | ประชาชนได้รับ<br>ความสะดวก<br>รวดเร็วปลอดภัย<br>ในการสัญจร | -กองช่าง<br>อบต.หนองบ่อ<br>-อบจ.อบ. |
| ๑๔  | โครงการก่อสร้างถนนคอนกรีตเสริมเหล็ก เส้น<br>ทำสนามชัย-กุดปลาควัว บ้านทำสนามชัย หมู่ที่<br>๑๓ ตำบลหนองบ่อ อำเภอเมืองอุบลราชธานี<br>จังหวัดอุบลราชธานี เชื่อม ถนนคอนกรีตเสริม<br>เหล็กเส้นบ้านชีทวน หมู่ที่ ๓ ตำบลชีทวน<br>อำเภอเมืองอุบลราชธานี              | เพื่อให้ประชาชนมี<br>ถนนใช้สัญจรได้อย่าง<br>สะดวกรวดเร็ว<br>ปลอดภัย | -ถนนคอนกรีตเสริมเหล็ก<br>กว้าง ๕ เมตร ยาว ๑๗๗<br>เมตร หนา ๐.๑๕ เมตร ไหล่<br>ทางลูกรังข้างละ ๐.๕๐<br>เมตร หรือมีปริมาณพื้นที่ไม่<br>น้อยกว่า ๘๘๕ ตารางเมตร   |          |      |      |      | ๔๙๘,๐๐๐ | ถนนที่ได้<br>มาตรฐาน | ประชาชนได้รับ<br>ความสะดวก<br>รวดเร็วปลอดภัย<br>ในการสัญจร | -กองช่าง<br>อบต.หนองบ่อ<br>-อบจ.อบ. |

๒. บัญชีโครงการพัฒนาท้องถิ่น

รายละเอียดโครงการพัฒนา  
แผนพัฒนาท้องถิ่น (พ.ศ.๒๕๖๑ - ๒๕๖๕) เพิ่มเติม ฉบับที่ ๕  
สำหรับ โครงการที่เกินศักยภาพขององค์กรปกครองส่วนท้องถิ่นที่ใช้สำหรับการประสานแผนพัฒนาท้องถิ่น  
องค์การบริหารส่วนตำบลหนองบ่อ อำเภอเมือง จังหวัดอุบลราชธานี

แบบ ผ. ๐๒/๑

ยุทธศาสตร์จังหวัดที่ ๒ การส่งเสริมการค้า การลงทุน และการท่องเที่ยว  
ยุทธศาสตร์การพัฒนากองกรปกครองส่วนท้องถิ่นในเขตจังหวัด ยุทธศาสตร์ที่ ๑ การพัฒนาด้านโครงสร้างพื้นฐาน

๑. ยุทธศาสตร์การพัฒนาด้านโครงสร้างพื้นฐาน

๑.๑ แผนงานอุตสาหกรรมและการโยธา

| ที่ | โครงการ/กิจกรรม  | วัตถุประสงค์                                    | เป้าหมาย<br>(ผลผลิตของโครงการ)                  | งบประมาณ |      |      |      |         | ตัวชี้วัด<br>KPI             | ผลที่คาดว่าจะได้รับ                     | หน่วยงาน<br>รับผิดชอบหลัก           |
|-----|--|---|---|----------|------|------|------|---------|------------------------------|---|-------------------------------------|
|     |  |   |   | ๒๕๖๑     | ๒๕๖๒ | ๒๕๖๓ | ๒๕๖๔ | ๒๕๖๕    |                              |   |                                     |
| ๑๕  | โครงการติดตั้งไฟส่องสว่าง ช่วงสี่แยกวัดป่าบ้านโพนงามหมู่ที่ ๖ ตำบลหนองบ่อ อำเภอเมืองอุบลราชธานี จังหวัดอุบลราชธานี เชื่อมถนนลาดยางเส้นหนองบ่อ-หนองไฮ บ้านเชือก หมู่ที่ ๕ ตำบลหนองซอน อำเภอเมืองอุบลราชธานี จังหวัดอุบลราชธานี              | เพื่อให้ประชาชนมีความปลอดภัยในชีวิตและทรัพย์สิน | -ไฟส่องสว่างโซล่าเซลล์ จำนวน ๗ ชุด พร้อมติดตั้ง |          |      |      |      | ๔๗๖,๐๐๐ | ติดตั้งไฟส่องสว่างโซล่าเซลล์ | ประชาชนมีความปลอดภัยในชีวิตและทรัพย์สิน | -กองช่าง<br>อบต.หนองบ่อ<br>-อบจ.อบ. |
| ๑๖  | โครงการติดตั้งไฟส่องสว่าง ช่วงบ้านนายกอง จันทร์เขี้ยว บ้านหนองบ่อ หมู่ที่ ๑ ตำบลหนองบ่อ อำเภอเมืองอุบลราชธานี จังหวัดอุบลราชธานีเชื่อมถนนลาดยางเส้นหนองบ่อ-หนองไฮ บ้านเชือก หมู่ที่ ๕ ตำบลหนองซอน อำเภอเมืองอุบลราชธานี จังหวัดอุบลราชธานี | เพื่อให้ประชาชนมีความปลอดภัยในชีวิตและทรัพย์สิน | -ไฟส่องสว่างโซล่าเซลล์ จำนวน ๗ ชุด พร้อมติดตั้ง |          |      |      |      | ๔๗๖,๐๐๐ | ติดตั้งไฟส่องสว่างโซล่าเซลล์ | ประชาชนมีความปลอดภัยในชีวิตและทรัพย์สิน | -กองช่าง<br>อบต.หนองบ่อ<br>-อบจ.อบ. |

๒. บัญชีโครงการพัฒนาท้องถิ่น

รายละเอียดโครงการพัฒนา  
แผนพัฒนาท้องถิ่น (พ.ศ.๒๕๖๑ - ๒๕๖๕) เพิ่มเติม ฉบับที่ ๕  
สำหรับ โครงการที่เกินศักยภาพขององค์กรปกครองส่วนท้องถิ่นที่ใช้สำหรับการประสานแผนพัฒนาท้องถิ่น  
องค์การบริหารส่วนตำบลหนองบ่อ อำเภอเมือง จังหวัดอุบลราชธานี

แบบ ผ. ๐๒/๑

ยุทธศาสตร์จังหวัดที่ ๒ การส่งเสริมการค้า การลงทุน และการท่องเที่ยว  
ยุทธศาสตร์การพัฒนากองกรปกครองส่วนท้องถิ่นในเขตจังหวัด ยุทธศาสตร์ที่ ๑ การพัฒนาด้านโครงสร้างพื้นฐาน

๑. ยุทธศาสตร์การพัฒนาด้านโครงสร้างพื้นฐาน

๑.๑ แผนงานอุตสาหกรรมและการโยธา

| ที่ | โครงการ/กิจกรรม   | วัตถุประสงค์  | เป้าหมาย<br>(ผลผลิตของโครงการ)                     | งบประมาณ |      |      |      |         | ตัวชี้วัด<br>KPI                         | ผลที่คาดว่าจะได้รับ                                 | หน่วยงาน<br>รับผิดชอบหลัก           |
|-----|---|---|--|----------|------|------|------|---------|--|---|-------------------------------------|
|     |   |   |  | ๒๕๖๑     | ๒๕๖๒ | ๒๕๖๓ | ๒๕๖๔ | ๒๕๖๕    |  |   |                                     |
| ๑๗  | โครงการติดตั้งไฟส่องสว่าง ช่วงศาลาอีสาน<br>เขียว บ้านโพนงาม หมู่ที่ ๗ ตำบลหนองบ่อ<br>อำเภอเมืองอุบลราชธานี จังหวัดอุบลราชธานี<br>เชื่อมถนนลาดยางเส้นหนองบ่อ-หนองไฮ<br>บ้านเชือก หมู่ที่ ๕ ตำบลหนองซอน<br>อำเภอเมืองอุบลราชธานี จังหวัดอุบลราชธานี | เพื่อให้ประชาชนมี<br>ความปลอดภัยใน<br>ชีวิตและทรัพย์สิน | -ไฟส่องสว่างโซล่าเซลล์<br>จำนวน ๗ ชุด พร้อมติดตั้ง |          |      |      |      | ๔๗๖,๐๐๐ | ติดตั้งไฟ<br>ส่องสว่าง<br>โซล่า<br>เซลล์ | ประชาชนมี<br>ความปลอดภัย<br>ในชีวิตและ<br>ทรัพย์สิน | -กองช่าง<br>อบต.หนองบ่อ<br>-อบจ.อบ. |
| ๑๘  | โครงการติดตั้งไฟส่องสว่าง ช่วงหน้าวัด<br>บ้านดงบัง หมู่ที่ ๘ ตำบลหนองบ่อ อำเภอเมือง<br>อุบลราชธานี จังหวัดอุบลราชธานีเชื่อม<br>ถนนลาดยางเส้นหนองบ่อ-หนองไฮ บ้านเชือก<br>หมู่ที่ ๕ ตำบลหนองซอน อำเภอเมือง<br>อุบลราชธานี จังหวัดอุบลราชธานี        | เพื่อให้ประชาชนมี<br>ความปลอดภัยใน<br>ชีวิตและทรัพย์สิน | -ไฟส่องสว่างโซล่าเซลล์<br>จำนวน ๗ ชุด พร้อมติดตั้ง |          |      |      |      | ๔๗๖,๐๐๐ | ติดตั้งไฟ<br>ส่องสว่าง<br>โซล่า<br>เซลล์ | ประชาชนมี<br>ความปลอดภัย<br>ในชีวิตและ<br>ทรัพย์สิน | -กองช่าง<br>อบต.หนองบ่อ<br>-อบจ.อบ. |



๒. บัญชีโครงการพัฒนาท้องถิ่น

รายละเอียดโครงการพัฒนา  
แผนพัฒนาท้องถิ่น (พ.ศ.๒๕๖๑ - ๒๕๖๕) เพิ่มเติม ฉบับที่ ๕  
สำหรับ โครงการที่เกินศักยภาพขององค์กรปกครองส่วนท้องถิ่นที่ใช้สำหรับการประสานแผนพัฒนาท้องถิ่น  
องค์การบริหารส่วนตำบลหนองบ่อ อำเภอเมือง จังหวัดอุบลราชธานี

แบบ ผ. ๐๒/๑

ยุทธศาสตร์จังหวัดที่ ๒ การส่งเสริมการค้า การลงทุน และการท่องเที่ยว

ยุทธศาสตร์การพัฒนากองกรปกครองส่วนท้องถิ่นในเขตจังหวัด ยุทธศาสตร์ที่ ๑ การพัฒนาด้านโครงสร้างพื้นฐาน

๑. ยุทธศาสตร์การพัฒนาด้านโครงสร้างพื้นฐาน

๑.๑ แผนงานอุตสาหกรรมและการโยธา

| ที่ | โครงการ/กิจกรรม  | วัตถุประสงค์                                    | เป้าหมาย<br>(ผลผลิตของโครงการ)                  | งบประมาณ |      |      |      |         | ตัวชี้วัด<br>KPI             | ผลที่คาดว่าจะได้รับ                     | หน่วยงาน<br>รับผิดชอบหลัก           |
|-----|--|---|---|----------|------|------|------|---------|------------------------------|---|-------------------------------------|
|     |  |   |   | ๒๕๖๑     | ๒๕๖๒ | ๒๕๖๓ | ๒๕๖๔ | ๒๕๖๕    |                              |   |                                     |
| ๑๙  | โครงการติดตั้งไฟส่องสว่าง ช่วงสามแยกบ้านดงบัง หมู่ที่ ๙ ตำบลหนองบ่อ อำเภอเมืองอุบลราชธานี จังหวัดอุบลราชธานี เชื่อมถนนลาดยางเส้นหนองบ่อ - หนองไโฮ บ้านเชือก หมู่ที่ ๕ ตำบลหนองซอน อำเภอเมืองอุบลราชธานี จังหวัดอุบลราชธานี             | เพื่อให้ประชาชนมีความปลอดภัยในชีวิตและทรัพย์สิน | -ไฟส่องสว่างโซล่าเซลล์ จำนวน ๗ ชุด พร้อมติดตั้ง |          |      |      |      | ๔๗๖,๐๐๐ | ติดตั้งไฟส่องสว่างโซล่าเซลล์ | ประชาชนมีความปลอดภัยในชีวิตและทรัพย์สิน | -กองช่าง<br>อบต.หนองบ่อ<br>-อบจ.อบ. |
| ๒๐  | โครงการติดตั้งไฟส่องสว่าง ช่วงกลางทุ่งบ้านจวนตะโนนบ้านดงบัง หมู่ที่ ๑๐ ตำบลหนองบ่อ อำเภอเมืองอุบลราชธานี จังหวัดอุบลราชธานีเชื่อมถนนลาดยางเส้นหนองบ่อ-หนองไโฮ บ้านเชือก หมู่ที่ ๕ ตำบลหนองซอน อำเภอเมืองอุบลราชธานี จังหวัดอุบลราชธานี | เพื่อให้ประชาชนมีความปลอดภัยในชีวิตและทรัพย์สิน | -ไฟส่องสว่างโซล่าเซลล์ จำนวน ๗ ชุด พร้อมติดตั้ง |          |      |      |      | ๔๗๖,๐๐๐ | ติดตั้งไฟส่องสว่างโซล่าเซลล์ | ประชาชนมีความปลอดภัยในชีวิตและทรัพย์สิน | -กองช่าง<br>อบต.หนองบ่อ<br>-อบจ.อบ. |

๒. บัญชีโครงการพัฒนาท้องถิ่น

รายละเอียดโครงการพัฒนา  
แผนพัฒนาท้องถิ่น (พ.ศ.๒๕๖๑ - ๒๕๖๕) เพิ่มเติม ฉบับที่ ๕  
สำหรับ โครงการที่เกินศักยภาพขององค์กรปกครองส่วนท้องถิ่นที่ใช้สำหรับการประสานแผนพัฒนาท้องถิ่น  
องค์การบริหารส่วนตำบลหนองบ่อ อำเภอเมือง จังหวัดอุบลราชธานี

แบบ ผ. ๐๒/๑

ยุทธศาสตร์จังหวัดที่ ๒ การส่งเสริมการค้า การลงทุน และการท่องเที่ยว  
ยุทธศาสตร์การพัฒนากองกรปกครองส่วนท้องถิ่นในเขตจังหวัด ยุทธศาสตร์ที่ ๑ การพัฒนาด้านโครงสร้างพื้นฐาน  
๑. ยุทธศาสตร์การพัฒนาด้านโครงสร้างพื้นฐาน  
๑.๑ แผนงานอุตสาหกรรมและการโยธา

| ที่            | โครงการ/กิจกรรม  | วัตถุประสงค์  | เป้าหมาย<br>(ผลผลิตของโครงการ)                         | งบประมาณ |      |      |      |            | ตัวชี้วัด<br>KPI                         | ผลที่คาดว่าจะได้รับ                                 | หน่วยงาน<br>รับผิดชอบหลัก           |
|----------------|--|---|--|----------|------|------|------|------------|--|---|-------------------------------------|
|                |  |   |  | ๒๕๖๑     | ๒๕๖๒ | ๒๕๖๓ | ๒๕๖๔ | ๒๕๖๕       |  |   |                                     |
| ๒๑             | โครงการติดตั้งไฟส่องสว่าง ช่วงหน้าวัดบ้าน<br>สำลาก หมู่ที่ ๑๒ ตำบลหนองบ่อ อำเภอเมือง<br>อุบลราชธานี จังหวัดอุบลราชธานี เชื่อมถนน<br>คอนกรีตเสริมเหล็กเส้นบ้านชีทวน หมู่ที่ ๓<br>ตำบลชีทวน อำเภอเขื่องใน จังหวัด<br>อุบลราชธานี                 | เพื่อให้ประชาชน<br>มีความปลอดภัย<br>ในชีวิตและ<br>ทรัพย์สิน | -ไฟส่องสว่างโซล่าเซลล์<br>จำนวน ๗ ชุด พร้อม<br>ติดตั้ง |          |      |      |      | ๔๗๖,๐๐๐    | ติดตั้งไฟ<br>ส่องสว่าง<br>โซล่า<br>เซลล์ | ประชาชนมี<br>ความปลอดภัย<br>ในชีวิตและ<br>ทรัพย์สิน | -กองช่าง<br>อบต.หนองบ่อ<br>-อบจ.อบ. |
| ๒๒             | โครงการติดตั้งไฟส่องสว่าง ช่วงสี่แยกบ้านท่า<br>สนามชัย หมู่ที่ ๑๓ตำบลหนองบ่อ อำเภอเมือง<br>อุบลราชธานี จังหวัดอุบลราชธานีเชื่อม<br>ถนนลาดยางเส้นหนองบ่อ-หนองไฮ บ้านเชือก<br>หมู่ที่ ๕ ตำบลหนองขอน อำเภอเมือง<br>อุบลราชธานี จังหวัดอุบลราชธานี | เพื่อให้ประชาชน<br>มีความปลอดภัย<br>ในชีวิตและ<br>ทรัพย์สิน | -ไฟส่องสว่างโซล่าเซลล์<br>จำนวน ๗ ชุด พร้อม<br>ติดตั้ง |          |      |      |      | ๔๗๖,๐๐๐    | ติดตั้งไฟ<br>ส่องสว่าง<br>โซล่า<br>เซลล์ | ประชาชนมี<br>ความปลอดภัย<br>ในชีวิตและ<br>ทรัพย์สิน | -กองช่าง<br>อบต.หนองบ่อ<br>-อบจ.อบ. |
| รวม ๒๒ โครงการ |  |   |  |          |      |      |      | ๑๓,๗๔๔,๐๐๐ |  |   |                                     |

แผนพัฒนาท้องถิ่น (พ.ศ.๒๕๖๑ - ๒๕๖๕)  
เพิ่มเติม ฉบับที่ ๖

ของ  
องค์การบริหารส่วนตำบลหนองบ่อ

โดย

องค์การบริหารส่วนตำบลหนองบ่อ  
ตำบลหนองบ่อ อำเภอเมืองอุบลราชธานี จังหวัดอุบลราชธานี  
โทรศัพท์/โทรสาร ๐๔๕ - ๙๐๕๒๘๐

## คำนำ

ตามที่ระเบียบกระทรวงมหาดไทย ว่าด้วยการจัดทำแผนพัฒนาขององค์กรปกครองส่วนท้องถิ่น พ.ศ. ๒๕๔๘ และแก้ไขเพิ่มเติมถึง (ฉบับที่ ๓) พ.ศ. ๒๕๖๑ ข้อ ๒๕ กำหนดให้องค์กรปกครองส่วนท้องถิ่นใช้แผนพัฒนาท้องถิ่นเป็นกรอบในการจัดทำงบประมาณรายจ่ายประจำปี งบประมาณรายจ่ายเพิ่มเติม และงบประมาณจากเงินสะสมในช่วงแผนนั้น รวมทั้งวางแนวทางเพื่อให้มีการปฏิบัติให้บรรลุประสงค์ตามโครงการพัฒนาที่กำหนดไว้ในแผนพัฒนาท้องถิ่น

เนื่องจากองค์การบริหารส่วนตำบลหนองบ่อได้รับทราบปัญหา/ความต้องการของประชาชนในท้องถิ่นเพิ่มเติม และเป็นปัญหาความต้องการที่ยังไม่ได้บรรลุไว้ในแผนพัฒนาท้องถิ่น (พ.ศ.๒๕๖๑-๒๕๖๕) ดังนั้น เพื่อให้โครงการดังกล่าวสามารถแก้ไขปัญหาความเดือดร้อนของประชาชนได้ทันเวลา จึงมีความจำเป็นต้องจัดทำแผนพัฒนาท้องถิ่น (พ.ศ.๒๕๖๑-๒๕๖๕) เพิ่มเติม ฉบับที่ ๖ เพื่อให้ปัญหา/ความต้องการ นำไปสู่การปฏิบัติที่แท้จริง และหวังเป็นอย่างยิ่งว่าการเพิ่มเติมแผนพัฒนาท้องถิ่นดังกล่าวจะเกิดประโยชน์สูงสุดแก่ประชาชนต่อไป

องค์การบริหารส่วนตำบลหนองบ่อ

# สารบัญ

| เรื่อง                 | หน้า |
|------------------------|------|
| บันทึกหลักการและเหตุผล | ๑    |
| บัญชีสรุปโครงการพัฒนา  | ๒    |
| รายละเอียดโครงการพัฒนา | ๓    |

**บันทึกหลักการและเหตุผล**  
**แผนพัฒนาท้องถิ่น (พ.ศ.๒๕๖๑-๒๕๖๕) เพิ่มเติม ฉบับที่ ๖**

ตามที่ระเบียบกระทรวงมหาดไทย ว่าด้วยการจัดทำแผนพัฒนาขององค์กรปกครองส่วนท้องถิ่น พ.ศ.๒๕๔๘ และแก้ไขเพิ่มเติมถึง (ฉบับที่ ๓) พ.ศ. ๒๕๖๑ ข้อ ๒๕ กำหนดให้องค์กรปกครองส่วนท้องถิ่นใช้แผนพัฒนาท้องถิ่นเป็นกรอบในการจัดทำงบประมาณรายจ่ายประจำปี งบประมาณรายจ่ายเพิ่มเติม และงบประมาณจากเงินสะสมในช่วงแผนนั้น รวมทั้งวางแนวทางเพื่อให้มีการปฏิบัติให้บรรลุประสงค์ตามโครงการพัฒนาที่กำหนดไว้ในแผนพัฒนาท้องถิ่น

เนื่องจากองค์การบริหารส่วนตำบลหนองบ่อ ได้รับทราบปัญหา/ความต้องการของประชาชนในท้องถิ่นเพิ่มเติม โดยบางโครงการเป็นปัญหาความต้องการที่ยังไม่ได้บรรจุไว้ในแผนพัฒนาท้องถิ่น (พ.ศ.๒๕๖๑-๒๕๖๕) ดังนั้น เพื่อให้โครงการดังกล่าวสามารถแก้ไขปัญหาความเดือดร้อนของประชาชนได้ทันเวลา จึงมีความจำเป็นต้องจัดทำแผนพัฒนาท้องถิ่น (พ.ศ.๒๕๖๑-๒๕๖๕) เพิ่มเติม ฉบับที่ ๖ เพื่อให้ปัญหา/ความต้องการนำไปสู่การปฏิบัติที่แท้จริง โดยถือปฏิบัติตามระเบียบกระทรวงมหาดไทย ว่าด้วยการจัดทำแผนพัฒนาขององค์กรปกครองส่วนท้องถิ่น พ.ศ. ๒๕๔๘ และแก้ไขเพิ่มเติมถึง (ฉบับที่ ๓) พ.ศ. ๒๕๖๑ ข้อ ๒๒ เพื่อประโยชน์ของประชาชน การเพิ่มเติมท้องถิ่น ให้องค์กรปกครองส่วนท้องถิ่น ดำเนินการตามขั้นตอน ดังนี้

(๑) คณะกรรมการสนับสนุนการจัดทำแผนพัฒนาท้องถิ่นจัดทำร่างแผนพัฒนาท้องถิ่นที่เพิ่มเติม พร้อมเหตุผลและความจำเป็น เสนอคณะกรรมการพัฒนาท้องถิ่น

(๒) คณะกรรมการพัฒนาท้องถิ่นและประชาคมท้องถิ่น พิจารณาร่างแผนพัฒนาท้องถิ่นที่เพิ่มเติม สำหรับองค์การบริหารส่วนตำบลให้ส่งร่างแผนพัฒนาท้องถิ่นที่เพิ่มเติมให้สภาองค์การบริหารส่วนตำบลพิจารณาตามมาตรา ๔๖ แห่งพระราชบัญญัติสภาตำบลและองค์การบริหารส่วนตำบล พ.ศ. ๒๕๓๗ ด้วย

เมื่อแผนพัฒนาท้องถิ่นที่เพิ่มเติมได้รับความเห็นชอบแล้ว ให้ส่งแผนพัฒนาท้องถิ่นดังกล่าวให้ผู้บริหารท้องถิ่นประกาศใช้ พร้อมทั้งปิดประกาศให้ประชาชนทราบโดยเปิดเผยไม่น้อยกว่า ๓๐ วัน นับแต่วันที่ผู้บริหารท้องถิ่นประกาศใช้

๒. บัญชีโครงการพัฒนาท้องถิ่น

รายละเอียดโครงการพัฒนา  
แผนพัฒนาท้องถิ่น (พ.ศ.๒๕๖๑ - ๒๕๖๕) เพิ่มเติม ฉบับที่ ๖  
องค์การบริหารส่วนตำบลหนองบ่อ อำเภอเมือง จังหวัดอุบลราชธานี

แบบ ผ. ๐๒

- ก. ยุทธศาสตร์จังหวัดที่ ๑ การพัฒนาเมืองนำอยู่ทันสมัยและเสริมสร้างคุณภาพชีวิตของประชาชน
- ข. ยุทธศาสตร์การพัฒนาองค์กรปกครองส่วนท้องถิ่นในเขตจังหวัด ยุทธศาสตร์ที่ ๑ การพัฒนาด้านโครงสร้างพื้นฐาน
  - ๑. ยุทธศาสตร์พัฒนาด้านโครงสร้างพื้นฐาน
  - ๑.๑ แผนงานเคหะและชุมชน

| ที่ | โครงการ/กิจกรรม   | วัตถุประสงค์  | เป้าหมาย<br>(ผลผลิตของโครงการ)  | งบประมาณ |      |      |      |         | ตัวชี้วัด<br>KPI                | ผลที่คาดว่าจะได้รับ   | หน่วยงาน<br>รับผิดชอบหลัก |
|-----|---|---|---|----------|------|------|------|---------|---------------------------------|---|---------------------------|
|     |   |   |   | ๒๕๖๑     | ๒๕๖๒ | ๒๕๖๓ | ๒๕๖๔ | ๒๕๖๕    |                                 |   |                           |
| ๑   | โครงการเสริมผิวจราจรลูกรัง เส้น บ่อขยะ – ทุ่งขาม บ้านหนองบ่อ หมู่ที่ ๓ ตำบลหนองบ่อ อำเภอเมือง อุบลราชธานี จังหวัดอุบลราชธานี            | เพื่อให้ประชาชนมีถนนใช้สัญจรและขนส่งสินค้าทางการเกษตรได้อย่างสะดวกรวดเร็ว ปลอดภัย | เสริมลูกรัง กว้างเฉลี่ย ๔ เมตร ยาว ๓๘๐ เมตร หนา ๑๐ เซนติเมตร หรือมีปริมาณลูกรัง ไม่น้อยกว่า ๑๕๒ ลูกบาศก์เมตร  | -        | -    | -    | -    | ๑๐๐,๐๐๐ | ก่อสร้างเป็นไปตามรูปแบบที่กำหนด | ประชาชนมีถนนใช้สัญจรและขนส่งสินค้าทางการเกษตรได้อย่างสะดวกรวดเร็ว ปลอดภัย | -กองช่าง<br>อบต.หนองบ่อ   |
| ๒   | โครงการเสริมผิวจราจรลูกรัง เส้นบ้านท่าสนามชัย-กุดปลาข้าว บ้านท่าสนามชัย หมู่ที่ ๑๓ ตำบลหนองบ่อ อำเภอเมืองอุบลราชธานี จังหวัดอุบลราชธานี | เพื่อให้ประชาชนมีถนนใช้สัญจรและขนส่งสินค้าทางการเกษตรได้อย่างสะดวกรวดเร็ว ปลอดภัย | เสริมลูกรัง กว้างเฉลี่ย ๔ เมตร ยาว ๕๑๐ เมตร หนา ๑๐ เซนติเมตร หรือมีปริมาณลูกรัง ไม่น้อยกว่า ๒๐๔ ลูกบาศก์เมตร  | -        | -    | -    | -    | ๑๓๓,๐๐๐ | ก่อสร้างเป็นไปตามรูปแบบที่กำหนด | ประชาชนมีถนนใช้สัญจรและขนส่งสินค้าทางการเกษตรได้อย่างสะดวกรวดเร็ว ปลอดภัย | -กองช่าง<br>อบต.หนองบ่อ   |
| ๓   | โครงการซ่อมสร้างถนนลูกรัง เส้นดงส้มโฮง บ้านหนองบ่อ หมู่ที่ ๒,๔ ตำบลหนองบ่อ อำเภอเมืองอุบลราชธานี จังหวัดอุบลราชธานี                     | เพื่อให้ประชาชนมีถนนใช้สัญจรและขนส่งสินค้าทางการเกษตรได้อย่างสะดวกรวดเร็ว ปลอดภัย | - เสริมลูกรัง กว้างเฉลี่ย ๔ เมตร ยาว ๓๒๐ เมตร หนา ๑๐ เซนติเมตร หรือมีปริมาณลูกรัง ไม่น้อยกว่า ๑๒๘ ลูกบาศก์เมตร<br>-งานดินถมขยายคันทางกว้างเฉลี่ยข้างละ ๑-๒ เมตร ยาว ๓๒๐ เมตร สูงเฉลี่ย ๐.๖-๑.๐ เมตร หรือมีปริมาณดินถมไม่น้อยกว่า ๗๔๔ ลูกบาศก์เมตร | -        | -    | -    | -    | ๒๐๐,๐๐๐ | ก่อสร้างเป็นไปตามรูปแบบที่กำหนด | ประชาชนมีถนนใช้สัญจรและขนส่งสินค้าทางการเกษตรได้อย่างสะดวกรวดเร็ว ปลอดภัย | -กองช่าง<br>อบต.หนองบ่อ   |

| ที่           | โครงการ/กิจกรรม   | วัตถุประสงค์  | เป้าหมาย<br>(ผลผลิตของโครงการ)   | งบประมาณ |      |      |      |         | ตัวชี้วัด<br>KPI                | ผลที่คาดว่าจะได้รับ   | หน่วยงาน<br>รับผิดชอบหลัก |
|---------------|---|---|--|----------|------|------|------|---------|---------------------------------|---|---------------------------|
|               |   |   |  | ๒๕๖๑     | ๒๕๖๒ | ๒๕๖๓ | ๒๕๖๔ | ๒๕๖๕    |                                 |   |                           |
| ๔             | โครงการปรับปรุงซ่อมแซมถนนคอนกรีตเสริมเหล็ก ป้องกันน้ำกัดเซาะไหล่ทาง เส้นบ้านโพงาม – ดอนกลาง บ้านโพงาม หมู่ที่ ๖ ตำบลหนองบ่อ อำเภอเมืองอุบลราชธานี จังหวัดอุบลราชธานี    | เพื่อให้ประชาชนมีถนนใช้สัญจรและขนส่งสินค้าทางการเกษตรได้อย่างสะดวกรวดเร็ว ปลอดภัย | -คอนกรีตลาดเอียงไหล่ทาง กว้าง ๒.๒ เมตร ยาว ๒๕ เมตร หนา ๐.๐๗ เมตร หรือมีปริมาณพื้นที่ไม่น้อยกว่า ๕๕ ตารางเมตร -คอนกรีตขยายไหล่ทาง กว้าง ๐.๓๐ เมตร ยาว ๒๕.๐ เมตร หนา ๐.๑๕ เมตร หรือมีปริมาณพื้นที่ไม่น้อยกว่า ๗.๕ ตารางเมตร            | -        | -    | -    | -    | ๖๐,๐๐๐  | ก่อสร้างเป็นไปตามรูปแบบที่กำหนด | ประชาชนมีถนนใช้สัญจรและขนส่งสินค้าทางการเกษตรได้อย่างสะดวกรวดเร็ว ปลอดภัย | -กองช่าง<br>อบต.หนองบ่อ   |
| ๕             | โครงการปรับปรุงซ่อมแซมถนนคอนกรีตเสริมเหล็ก ป้องกันน้ำกัดเซาะไหล่ทาง เส้นบ้านร้อยตำรวจเอก ไกรศร บ้านดงบัง หมู่ที่ ๙ ตำบลหนองบ่อ อำเภอเมืองอุบลราชธานี จังหวัดอุบลราชธานี | เพื่อให้ประชาชนมีถนนใช้สัญจรและขนส่งสินค้าทางการเกษตรได้อย่างสะดวกรวดเร็ว ปลอดภัย | -คอนกรีตลาดเอียงไหล่ทาง กว้าง ๒.๒๐ เมตร ยาวรวม ๑๗.๐ เมตร หนา ๐.๐๗ เมตร หรือมีปริมาณพื้นที่ไม่น้อยกว่า ๓๗.๔ ตารางเมตร -คอนกรีตขยายไหล่ทาง กว้าง ๐.๓๐ เมตร ยาวรวม ๑๗.๐ เมตร หนา ๐.๑๕ เมตร หรือมีปริมาณพื้นที่ไม่น้อยกว่า ๕.๑ ตารางเมตร | -        | -    | -    | -    | ๔๓,๐๐๐  | ก่อสร้างเป็นไปตามรูปแบบที่กำหนด | ประชาชนมีถนนใช้สัญจรและขนส่งสินค้าทางการเกษตรได้อย่างสะดวกรวดเร็ว ปลอดภัย | -กองช่าง<br>อบต.หนองบ่อ   |
| ๖             | โครงการปรับปรุงซ่อมแซมถนนคอนกรีตเสริมเหล็ก ป้องกันน้ำกัดเซาะไหล่ทาง เส้นหน้าศาลาหมู่บ้าน จานตะโนน หมู่ที่ ๑๑ ตำบลหนองบ่อ อำเภอเมืองอุบลราชธานี จังหวัดอุบลราชธานี       | เพื่อให้ประชาชนมีถนนใช้สัญจรและขนส่งสินค้าทางการเกษตรได้อย่างสะดวกรวดเร็ว ปลอดภัย | -คอนกรีตลาดเอียงไหล่ทาง กว้าง ๑.๘ เมตร ยาว ๕ เมตร หนา ๐.๐๗ เมตร หรือมีปริมาณพื้นที่ไม่น้อยกว่า ๙ ตารางเมตร -คอนกรีตขยายไหล่ทาง กว้าง ๐.๓๐ เมตร ยาวรวม ๕.๐ เมตร หนา ๐.๑๕ เมตร หรือมีปริมาณพื้นที่ไม่น้อยกว่า ๑.๕ ตารางเมตร            | -        | -    | -    | -    | ๑๔,๐๐๐  | ก่อสร้างเป็นไปตามรูปแบบที่กำหนด | ประชาชนมีถนนใช้สัญจรและขนส่งสินค้าทางการเกษตรได้อย่างสะดวกรวดเร็ว ปลอดภัย | -กองช่าง<br>อบต.หนองบ่อ   |
| ๗             | โครงการก่อสร้างถนนคอนกรีตเสริมเหล็ก เส้นหน้าศูนย์พัฒนาเด็กเล็กและภายในศูนย์พัฒนาเด็กเล็ก อบต.หนองบ่อ  | เพื่อให้ประชาชนมีถนนใช้สัญจรได้อย่างสะดวกรวดเร็ว ปลอดภัย                          | -ถนนคอนกรีตเสริมเหล็ก กว้าง ๔ เมตร ยาว ๑๖๕ เมตร หนา ๐.๑๕ เมตร หรือมีปริมาณพื้นที่ไม่น้อยกว่า ๖๖๐ ตารางเมตร   | -        | -    | -    | -    | ๓๘๐,๐๐๐ | ก่อสร้างเป็นไปตามรูปแบบที่กำหนด | ประชาชนมีถนนใช้สัญจรได้อย่างสะดวกรวดเร็ว ปลอดภัย                          | -กองช่าง<br>อบต.หนองบ่อ   |
| รวม ๗ โครงการ |   |   |  | -        | -    | -    | -    | ๔๓๐,๐๐๐ |                                 |   |                           |



